

## Protocolo de Entrega

 **001520 - BARDELLA S.A. INDUSTRIAS  
MECANICAS EM RECUPERAÇÃO JUDICIAL**

O documento foi entregue para CVM e B3



**Tipo de Documento:**  
Formulário de Referência - FRE

**Data de Referência:**  
2021

**Data da Entrega:**  
04/02/2022 17:24:48

**Versão:**  
2

**Protocolo: 001520FRE202120210200111548-71**

# Índice

---

## 1. Responsáveis Pelo Formulário

1.0 - Identificação dos responsáveis	1
1.1 – Declaração do Diretor Presidente	2
1.2 - Declaração do Diretor de Relações Com Investidores	3
1.3 - Declaração do Diretor Presidente/relações Com Investidores	4

## 2. Auditores Independentes

2.1/2.2 - Identificação E Remuneração Dos Auditores	5
2.3 - Outras Informações Relevantes	6

## 3. Informações Financ. Selecionadas

3.1 - Informações Financeiras	7
3.2 - Medições Não Contábeis	8
3.3 - Eventos Subsequentes às Últimas Demonstrações Financeiras	9
3.4 - Política de Destinação Dos Resultados	10
3.5 - Distribuição de Dividendos E Retenção de Lucro Líquido	11
3.6 - Declaração de Dividendos À Conta de Lucros Retidos ou Reservas	12
3.7 - Nível de Endividamento	13
3.8 - Obrigações	14
3.9 - Outras Informações Relevantes	15

## 4. Fatores de Risco

4.1 - Descrição Dos Fatores de Risco	16
4.2 - Descrição Dos Principais Riscos de Mercado	18
4.3 - Processos Judiciais, Administrativos ou Arbitrais Não Sigilosos E Relevantes	22
4.4 - Processos Judiciais, Administrativos ou Arbitrais Não Sigilosos Cujas Partes Contrárias Sejam Administradores, Ex-administradores, Controladores, Ex-controladores ou Investidores	24
4.5 - Processos Sigilosos Relevantes	25
4.6 - Processos Judiciais, Administrativos ou Arbitrais Repetitivos ou Conexos, Não Sigilosos E Relevantes em Conjunto	26
4.7 - Outras Contingências Relevantes	27

## Índice

4.8 - Regras do País de Origem e do País em Que os Valores Mobiliários Estão Custodiados	28
<b>5. Gerenciamento de Riscos E Controles Internos</b>	
5.1 - Política de Gerenciamento de Riscos	29
5.2 - Política de Gerenciamento de Riscos de Mercado	30
5.3 - Descrição Dos Controles Internos	31
5.4 - Programa de Integridade	32
5.5 - Alterações significativas	33
5.6 - Outras inf. relev. - Gerenciamento de riscos e controles internos	34
<b>6. Histórico do Emissor</b>	
6.1 / 6.2 / 6.4 - Constituição do Emissor, Prazo de Duração E Data de Registro na Cvm	35
6.3 - Breve Histórico	36
6.5 - Informações de Pedido de Falência Fundado em Valor Relevante ou de Recuperação Judicial ou Extrajudicial	38
6.6 - Outras Informações Relevantes	42
<b>7. Atividades do Emissor</b>	
7.1 - Descrição Das Principais Atividades do Emissor E Suas Controladas	43
7.1.a - Informações específicas de sociedades de economia mista	45
7.2 - Informações Sobre Segmentos Operacionais	46
7.3 - Informações Sobre Produtos E Serviços Relativos Aos Segmentos Operacionais	47
7.4 - Clientes Responsáveis Por Mais de 10% da Receita Líquida Total	57
7.5 - Efeitos Relevantes da Regulação Estatal Nas Atividades	58
7.6 - Receitas Relevantes Provenientes do Exterior	59
7.7 - Efeitos da Regulação Estrangeira Nas Atividades	60
7.8 - Políticas Socioambientais	61
7.9 - Outras Informações Relevantes	62
<b>8. Negócios Extraordinários</b>	
8.1 - Negócios Extraordinários	63
8.2 - Alterações Significativas na Forma de Condução Dos Negócios do Emissor	64

## Índice

8.3 - Contratos Relevantes Celebrados Pelo Emissor E Suas Controladas Não Diretamente Relacionados Com Suas Atividades Operacionais	65
---	----

8.4 - Outras Inf. Relev. - Negócios Extraord.	66
---	----

### 9. Ativos Relevantes

9.1 - Bens do Ativo Não-circulante Relevantes - Outros	67
--	----

9.1 - Bens do Ativo Não-circulante Relevantes / 9.1.a - Ativos Imobilizados	75
---	----

9.1 - Bens do Ativo Não-circulante Relevantes / 9.1.b - Ativos Intangíveis	76
--	----

9.1 - Bens do Ativo Não-circulante Relevantes / 9.1.c - Participações em Sociedades	77
---	----

9.2 - Outras Informações Relevantes	80
-------------------------------------	----

### 10. Comentários Dos Diretores

10.1 - Condições Financeiras E Patrimoniais Gerais	81
--	----

10.2 - Resultado Operacional E Financeiro	93
---	----

10.3 - Eventos Com Efeitos Relevantes, Ocorridos E Esperados, Nas Demonstrações Financeiras	96
---	----

10.4 - Mudanças Significativas Nas Práticas Contábeis - Ressalvas e Ênfases no Parecer do Auditor	97
---	----

10.5 - Políticas Contábeis Críticas	103
-------------------------------------	-----

10.6 - Itens Relevantes Não Evidenciados Nas Demonstrações Financeiras	111
--	-----

10.7 - Comentários Sobre Itens Não Evidenciados Nas Demonstrações Financeiras	112
---	-----

10.8 - Plano de Negócios	113
--------------------------	-----

10.9 - Outros Fatores Com Influência Relevante	114
--	-----

### 11. Projeções

11.1 - Projeções Divulgadas E Premissas	115
---	-----

11.2 - Acompanhamento E Alterações Das Projeções Divulgadas	116
---	-----

### 12. Assembléia E Administração

12.1 - Descrição da Estrutura Administrativa	117
--	-----

12.2 - Regras, Políticas E Práticas Relativas às Assembleias Gerais	123
---	-----

12.3 - Regras, Políticas E Práticas Relativas ao Conselho de Administração	127
--	-----

12.4 - Descrição da Cláusula Compromissória Para Resolução de Conflitos Por Meio de Arbitragem	128
--	-----

## Índice

12.5/6 - Composição E Experiência Profissional da Administração E do Conselho Fiscal	129
12.7/8 - Composição Dos Comitês	135
12.9 - Existência de Relação Conjugal, União Estável ou Parentesco Até O 2º Grau Relacionadas A Administradores do Emissor, Controladas E Controladores	136
12.10 - Relações de Subordinação, Prestação de Serviço ou Controle Entre Administradores E Controladas, Controladores E Outros	137
12.11 - Acordos, Inclusive Apólices de Seguros, Para Pagamento ou Reembolso de Despesas Suportadas Pelos Administradores	140
12.12 - Outras informações relevantes	141

### 13. Remuneração Dos Administradores

13.1 - Descrição da Política ou Prática de Remuneração, Inclusive da Diretoria Não Estatutária	142
13.2 - Remuneração Total do Conselho de Administração, Diretoria Estatutária E Conselho Fiscal	143
13.3 - Remuneração Variável do Conselho de Administração, Diretoria Estatutária E Conselho Fiscal	146
13.4 - Plano de Remuneração Baseado em Ações do Conselho de Administração E Diretoria Estatutária	147
13.5 - Remuneração Baseada em Ações	148
13.6 - Opções em Aberto	149
13.7 - Opções Exercidas E Ações Entregues	150
13.8 - Precificação Das Ações/opções	151
13.9 - Participações Detidas Por Órgão	152
13.10 - Informações Sobre Planos de Previdência Conferidos Aos Membros do Conselho de Administração E Aos Diretores Estatutários	153
13.11 - Remuneração Individual Máxima, Mínima E Média do Conselho de Administração, da Diretoria Estatutária E do Conselho Fiscal	154
13.12 - Mecanismos de Remuneração ou Indenização Para os Administradores em Caso de Destituição do Cargo ou de Aposentadoria	155
13.13 - Percentual na Remuneração Total Detido Por Administradores E Membros do Conselho Fiscal Que Sejam Partes Relacionadas Aos Controladores	156
13.14 - Remuneração de Administradores E Membros do Conselho Fiscal, Agrupados Por Órgão, Recebida Por Qualquer Razão Que Não A Função Que Ocupam	157
13.15 - Remuneração de Administradores E Membros do Conselho Fiscal Reconhecida no Resultado de Controladores, Diretos ou Indiretos, de Sociedades Sob Controle Comum E de Controladas do Emissor	158
13.16 - Outras Informações Relevantes	159

### 14. Recursos Humanos

14.1 - Descrição Dos Recursos Humanos	160
---------------------------------------	-----

## Índice

14.2 - Alterações Relevantes - Recursos Humanos	161
14.3 - Descrição da Política de Remuneração Dos Empregados	162
14.4 - Descrição Das Relações Entre O Emissor E Sindicatos	163
14.5 - Outras Informações Relevantes - Recursos Humanos	164
<b>15. Controle E Grupo Econômico</b>	
15.1 / 15.2 - Posição Acionária	165
15.3 - Distribuição de Capital	169
15.4 - Organograma Dos Acionistas E do Grupo Econômico	170
15.5 - Acordo de Acionistas Arquivado na Sede do Emissor ou do Qual O Controlador Seja Parte	171
15.6 - Alterações Relevantes Nas Participações Dos Membros do Grupo de Controle E Administradores do Emissor	172
15.7 - Principais Operações Societárias	174
15.8 - Outras Informações Relevantes - Controle E Grupo Econômico	175
<b>16. Transações Partes Relacionadas</b>	
16.1 - Descrição Das Regras, Políticas E Práticas do Emissor Quanto À Realização de Transações Com Partes Relacionadas	176
16.2 - Informações Sobre as Transações Com Partes Relacionadas	177
16.3 - Identificação Das Medidas Tomadas Para Tratar de Conflitos de Interesses E Demonstração do Caráter Estritamente Comutativo Das Condições Pactuadas ou do Pagamento Compensatório Adequado	182
16.4 - Outras Informações Relevantes - Transações Com Partes Relacionadas	183
<b>17. Capital Social</b>	
17.1 - Informações Sobre O Capital Social	184
17.2 - Aumentos do Capital Social	185
17.3 - Informações Sobre Desdobramentos, Grupamentos E Bonificações de Ações	186
17.4 - Informações Sobre Reduções do Capital Social	187
17.5 - Outras Informações Relevantes	188
<b>18. Valores Mobiliários</b>	
18.1 - Direitos Das Ações	189

## Índice

18.2 - Descrição de Eventuais Regras Estatutárias Que Limitem O Direito de Voto de Acionistas Significativos ou Que os Obriguem A Realizar Oferta Pública	190
18.3 - Descrição de Exceções E Cláusulas Suspensivas Relativas A Direitos Patrimoniais ou Políticos Previstos no Estatuto	191
18.4 - Volume de Negociações E Maiores E Menores Cotações Dos Valores Mobiliários Negociados	192
18.5 - Outros Valores Mobiliários Emitidos no Brasil	193
18.5.a - Número de Titulares de Valores Mobiliários	194
18.6 - Mercados Brasileiros em Que Valores Mobiliários São Admitidos À Negociação	195
18.7 - Informação Sobre Classe E Espécie de Valor Mobiliário Admitida À Negociação em Mercados Estrangeiros	196
18.8 - Títulos Emitidos no Exterior	197
18.9 - Ofertas Públicas de Distribuição	198
18.10 - Destinação de Recursos de Ofertas Públicas	199
18.11 - Ofertas Públicas de Aquisição	200
18.12 - Outras Inf. Relev. - Val. Mobiliários	201
<b>19. Planos de Recompra/tesouraria</b>	
19.1 - Informações Sobre Planos de Recompra de Ações do Emissor	202
19.2 - Movimentação Dos Valores Mobiliários Mantidos em Tesouraria	203
19.3 - Outras Inf. Relev. - Recompra/tesouraria	204
<b>20. Política de Negociação</b>	
20.1 - Informações Sobre A Política de Negociação de Valores Mobiliários	205
20.2 - Outras Informações Relevantes	206
<b>21. Política de Divulgação</b>	
21.1 - Descrição Das Normas, Regimentos ou Procedimentos Internos Relativos À Divulgação de Informações	207
21.2 - Descrição da política de divulgação de ato ou fato relevante e dos procedimentos relativos à manutenção de sigilo sobre informações relevantes não divulgadas	208
21.3 - Administradores Responsáveis Pela Implementação, Manutenção, Avaliação E Fiscalização da Política de Divulgação de Informações	210
21.4 - Outras Informações Relevantes	211

## 1.0 - Identificação dos responsáveis

**Nome do responsável pelo conteúdo do formulário**

**José Roberto Mendes da Silva**

**Cargo do responsável**

Diretor Presidente/Relações com Investidores

**Nome do responsável pelo conteúdo do formulário**

**Cargo do responsável**



## **1.1 – Declaração do Diretor Presidente**

### **1.1 – Declaração do Diretor Presidente**

#### **DECLARAÇÃO**

O Diretor Presidente e Diretor de Relações com Investidores da empresa BARDELLA S/A INDÚSTRIAS MECÂNICAS – EM RECUPERAÇÃO JUDICIAL, declara que reviu o Formulário de Referência; que todas as informações contidas no documento atendem ao disposto na Instrução CVM nº 480 de 07/12/2009, em especial aos artigos 14 a 19; e que o conjunto de informações nele contido é um retrato verdadeiro, preciso e completo da situação econômico-financeira do emissor e dos riscos inerentes às suas atividades e dos valores mobiliários por ele emitidos.

São Paulo, 25 de Maio de 2021.

JOSÉ ROBERTO MENDES DA SILVA

Diretor-Presidente e Diretor de Relações com Investidores

## **1.2 - Declaração do Diretor de Relações Com Investidores**

### **1.2 – Declaração do Diretor de Relações com Investidores**

#### **DECLARAÇÃO**

O Diretor Presidente e Diretor de Relações com Investidores da empresa BARDELLA S/A INDÚSTRIAS MECÂNICAS – EM RECUPERAÇÃO JUDICIAL, declara que reviu o Formulário de Referência; que todas as informações contidas no documento atendem ao disposto na Instrução CVM nº 480 de 07/12/2009, em especial aos artigos 14 a 19; e que o conjunto de informações nele contido é um retrato verdadeiro, preciso e completo da situação econômico-financeira do emissor e dos riscos inerentes às suas atividades e dos valores mobiliários por ele emitidos.

São Paulo, 25 de Maio de 2021.

JOSÉ ROBERTO MENDES DA SILVA

Diretor-Presidente e Diretor de Relações com Investidores

### **1.3 - Declaração do Diretor Presidente/relações Com Investidores**

#### **1.3 – Declaração do Diretor Presidente / Relações com Investidores**

#### **DECLARAÇÃO**

O Diretor Presidente e Diretor de Relações com Investidores da empresa BARDELLA S/A INDÚSTRIAS MECÂNICAS – EM RECUPERAÇÃO JUDICIAL, declara que reviu o Formulário de Referência; que todas as informações contidas no documento atendem ao disposto na Instrução CVM nº 480 de 07/12/2009, em especial aos artigos 14 a 19; e que o conjunto de informações nele contido é um retrato verdadeiro, preciso e completo da situação econômico-financeira do emissor e dos riscos inerentes às suas atividades e dos valores mobiliários por ele emitidos.

São Paulo, 25 de Maio de 2021.

JOSÉ ROBERTO MENDES DA SILVA

Diretor-Presidente e Diretor de Relações com Investidores

**2.1/2.2 - Identificação E Remuneração Dos Auditores**

<b>Possui auditor?</b>	SIM		
<b>Código CVM</b>	10910-0		
<b>Tipo auditor</b>	Nacional		
<b>Nome/Razão social</b>	MOREIRA ASSOCIADOS AUDITORES INDEPENDENTES		
<b>CPF/CNPJ</b>	09.285.766/0001-34		
<b>Data Início</b>	01/01/2020		
<b>Descrição do serviço contratado</b>	Auditoria e emissão de parecer sobre as demonstrações financeiras individuais e consolidadas anuais e revisões especiais das informações trimestrais individuais e consolidadas (ITR's) da Companhia e suas Controladas de acordo com as práticas contábeis adotadas no Brasil.		
<b>Montante total da remuneração dos auditores independentes segregado por serviço</b>	O montante total de remuneração dos auditores independentes, conforme descrição dos serviços contratados, para a Companhia e suas Controladas, do exercício social e findar-se em 31 de dezembro de 2021 será de R\$ 106.490,00.		
<b>Justificativa da substituição</b>	A mudança decorre da necessidade constante de redução de custos em meio à queda da atividade econômica, principalmente na indústrias de bens de Capital sob encomenda.		
<b>Razão apresentada pelo auditor em caso da discordância da justificativa do emissor</b>			
<b>Nome responsável técnico</b>	<b>DATA_INICIO_ATUACAO</b>	<b>CPF</b>	<b>Endereço</b>
DIEGO ROTERMUND MOREIRA	01/01/2020	906.939.220-87	Rua Brasil, 632, Centro, Canoas, RS, Brasil, CEP 92310-150, Telefone (51) 32108000, Fax (51) 31108000, e-mail: dmoreira@auditoria.srv.br

## **2.3 - Outras Informações Relevantes**

### **2.3 – Outras informações relevantes**

Não existem outras informações relevantes.

**3.1 - Informações Financeiras - Consolidado**

<b>(Reais)</b>	<b>Exercício social (31/12/2020)</b>	<b>Exercício social (31/12/2019)</b>	<b>Exercício social (31/12/2018)</b>
Patrimônio Líquido	-163.145.000,00	-97.690.000,00	106.730.000,00
Ativo Total	662.502.000,00	728.221.000,00	848.270.000,00
Rec. Liq./Rec. Intermed. Fin./Prem. Seg. Ganhos	20.374.000,00	38.038.000,00	93.699.000,00
Resultado Bruto	-17.673.000,00	-22.240.000,00	-25.295.000,00
Resultado Líquido	-65.455.000,00	-204.420.000,00	-95.862.000,00
Número de Ações, Ex-Tesouraria (Unidades)	1.600.000	1.600.000	1.600.000
Valor Patrimonial da Ação (Reais Unidade)	-101,960000	-61,050000	66,710000
Resultado Básico por Ação	-40,910000	-127,760000	-59,910000

## **3.2 - Medições Não Contábeis**

### **3.2 – Medições não contábeis**

Não aplicável.

### 3.3 - Eventos Subsequentes às Últimas Demonstrações Financeiras

#### 3.3 – Eventos subsequentes às últimas demonstrações financeiras

##### Eventos subsequentes

Efeitos do corona vírus - COVID 19 - nas Demonstrações Financeiras:

A companhia acompanha atentamente as medidas de contenção da disseminação do vírus e a evolução da pandemia e seus reflexos econômicos no Brasil e no exterior, entretanto, considerando que a melhoria do nível da atividade operacional depende da recuperação da economia brasileira e do comportamento da economia mundial e, conseqüentemente do mercado em que nossas operações estão inseridas, conforme explicações mencionadas na Nota Explicativa 01 – Continuidade Operacional, e considerando ainda o nível de incerteza que tal pandemia vem causando na economia global, na avaliação da administração até o momento, conclui-se que a Companhia está sujeita principalmente ao risco de ter sua recuperação em prazo diferente do que o inicialmente previsto, em consonância com os acontecimentos globais.

##### Aprovação do Plano de Recuperação Judicial

Em Assembleia Geral de Credores ocorrida em 08 de março de 2021, foi aprovado o Plano de Recuperação Judicial da Companhia e de suas controladas em recuperação judicial, tendo sido o fato comunicado ao mercado conforme abaixo, cujo comunicado está disponível do site da CVM ([www.cvm.gov.br](http://www.cvm.gov.br)):

##### COMUNICADO AO MERCADO

BARDELLA S/A INDÚSTRIAS MECÂNICAS – Em recuperação judicial (“BARDELLA”), vem informar aos seus acionistas e ao mercado em geral que o Plano de Recuperação Judicial da Companhia e de suas controladas BAREFAME INSTALAÇÕES INDUSTRIAIS LTDA. – Em Recuperação Judicial, DURAFERRO INDÚSTRIA E COMÉRCIO LTDA. – Em Recuperação Judicial e BARDELLA ADMINISTRADORA DE BENS E EMPRESAS E CORRETORA DE SEGUROS LTDA. – Em Recuperação Judicial, foi aprovado em Assembleia Geral de Credores realizada nesta data.

O Plano será submetido à homologação perante o Juízo da 9ª Vara Cível da Comarca de Guarulhos, Estado de São Paulo, nos termos da Lei no 11.101/05. A íntegra do Plano e a ata da Assembleia Geral de Credores encontram-se disponíveis no site da CVM (<http://cvm.gov.br>).

A Bardella manterá seus acionistas e o mercado informados sobre a evolução dos eventos relacionados ao processo de Recuperação Judicial, assim como à implementação do Plano na forma da legislação e regulamentação vigentes.

Guarulhos, 08 de março de 2021.

José Roberto Mendes da Silva

Diretor de Relações com Investidores



### **3.4 - Política de Destinação Dos Resultados**

#### **3.4. Política de Destinação dos Resultados dos 3 últimos exercícios sociais.**

Para os 3 últimos exercícios sociais, a política de Destinação dos Resultados foram as mesmas:

##### **a) Regras sobre retenção de lucros**

Conforme Estatuto Social da Companhia, o exercício social corresponderá ao período de 1º de janeiro a 31 de dezembro de cada ano.

A 31 de dezembro de cada ano, serão levantados o Balanço Patrimonial e demais demonstrações financeiras exigidas em lei, observando-se o seguinte, em relação ao resultado: do lucro líquido do exercício (artigo 191 da Lei nº 6.404/76), 5% (cinco por cento) serão aplicados para a constituição do fundo de reserva legal, o qual não excederá de 20% (vinte por cento) do Capital Social.

Outras reservas poderão ser constituídas pela Companhia na forma e limites legais.

##### **b) Regras sobre distribuição de dividendos**

Conforme Estatuto Social da Companhia, os acionistas têm direito a receber como dividendo obrigatório, em cada exercício, no mínimo 25% (vinte e cinco por cento) do lucro líquido ajustado nos termos do artigo 202 da Lei nº 6.404/76 com a redação que lhe foi dada pela Lei nº 10.303/01, ressalvados os direitos das ações preferenciais.

O direito de reclamar dividendos prescreve em 3 (três) anos, contados da data em que foi aprovada a distribuição.

As ações preferenciais não terão direito a voto, mas gozarão das seguintes vantagens:

a) prioridade na distribuição de dividendos mínimos de 8% (oito por cento) ao ano, calculados sobre o respectivo capital e não cumulativos;

b) participação proporcional nos aumentos de capital na forma de legislação vigente.

##### **c) Periodicidade das distribuições de dividendos**

Anual.

##### **d) Eventuais restrições à distribuição de dividendos impostas por legislação ou regulamentação especial aplicável ao emissor, assim como contratos, decisões judiciais, administrativas ou arbitrais**

Exceto por a Companhia encontrar-se em recuperação judicial, não há outras restrições para distribuição de dividendos até o mínimo obrigatório previsto em lei.

**3.5 - Distribuição de Dividendos E Retenção de Lucro Líquido**

(Reais)	Exercício social 31/12/2020	Exercício social 31/12/2019	Exercício social 31/12/2018
Lucro líquido ajustado	-65.455.000,00	-204.420.000,00	-95.862.000,00
Dividendo distribuído em relação ao lucro líquido ajustado (%)	0,000000	0,000000	0,000000
Taxa de retorno em relação ao patrimônio líquido do emissor (%)	0,000000	0,000000	0,000000
Dividendo distribuído total	0,00	0,00	0,00
Lucro líquido retido	0,00	0,00	0,00
Data da aprovação da retenção			

Lucro líquido retido	Exercício social 31/12/2020		Exercício social 31/12/2019		Exercício social 31/12/2018	
	Montante	Pagamento dividendo	Montante	Pagamento dividendo	Montante	Pagamento dividendo
Preferencial	0,00		0,00		0,00	

### 3.6 - Declaração de Dividendos À Conta de Lucros Retidos ou Reservas

#### **3.6 Informar se, nos 3 últimos exercícios sociais, foram declarados dividendos a conta de lucros retidos ou reservas constituídas em exercícios sociais anteriores:**

Exercício de 2020: Sobre este item o Sr. Presidente considerou que não havendo lucro no exercício nem tampouco lucros acumulados, além da condição da Companhia em Recuperação Judicial, submeteu aos Conselheiros a proposta de não distribuir dividendos por falta de condições financeiras tanto para as ações ordinárias quanto para as ações preferenciais conforme Artigo 6º, alínea “a” do Estatuto Social. Os Conselheiros por unanimidade concordaram com a proposta, a qual deverá ser submetida à Assembleia Geral Ordinária.

Exercício de 2019: Sobre este item o Sr. Presidente considerou que não havendo lucro no exercício nem tampouco lucros acumulados, além da condição da Companhia em Recuperação Judicial, submeteu aos Conselheiros a proposta de não distribuir dividendos por falta de condições financeiras tanto para as ações ordinárias quanto para as ações preferenciais conforme Artigo 6º, alínea “a” do Estatuto Social. Os Conselheiros por unanimidade concordaram com a proposta, a qual deverá ser submetida à Assembleia Geral Ordinária.

Exercício de 2018: Na Assembleia Geral Ordinária realizada em 30/04/2019, “O Sr. Presidente considerou que não havendo lucro no exercício nem tampouco lucros acumulados e, devido a crise econômica que se mantém no país e suas consequências já observadas nos últimos exercícios sociais, com elevado nível de inadimplência, suspensões de contratos, cancelamentos de concorrências e total falta de investimento em infraestrutura e capacidade de produção, o que levou a companhia a enfrentar situação de dificuldade econômica e apuração de resultados negativos. Isto posto, submeteu aos Conselheiros a proposta de não distribuir dividendos por falta de condições financeiras tanto para as ações ordinárias quanto para as ações preferenciais conforme Artigo 6º, alínea “a” do Estatuto Social”. Os Conselheiros por unanimidade concordaram com a proposta, a qual deverá ser submetida à Assembleia Geral Ordinária, tendo sido a proposta acolhida e aprovada por maioria.

**3.7 - Nível de Endividamento**

<b>Exercício Social</b>	<b>Soma do Passivo Circulante e Não Circulante</b>	<b>Tipo de índice</b>	<b>Índice de endividamento</b>	<b>Descrição e motivo da utilização de outro índice</b>
31/12/2020	825.647.000,00	Índice de Endividamento	1,24600000	

**3.8 - Obrigações**

Exercício social (31/12/2020)							
Tipo de Obrigação	Tipo de Garantia	Outras garantias ou privilégios	Inferior a um ano	Um a três anos	Três a cinco anos	Superior a cinco anos	Total
Financiamento	Garantia Real		101.489,00	87.352,00	53.297,00	0,00	242.138,00
Financiamento	Quirografárias		2.740,00	0,00	0,00	0,00	2.740,00
Total			104.229,00	87.352,00	53.297,00	0,00	244.878,00
<b>Observação</b>							

### **3.9 - Outras Informações Relevantes**

#### **3.9 – Outras informações relevantes**

Não existem outras informações relevantes.

## 4.1 - Descrição Dos Fatores de Risco

### 4.1 – Descrição dos fatores de risco

#### a. à Companhia

As operações da Companhia e suas controladas estão sujeitas aos fatores de riscos abaixo descritos:

##### **Risco de crédito**

Decorre da possibilidade da Companhia e suas controladas sofrerem perdas decorrentes de inadimplência de suas contrapartes ou de instituições financeiras depositárias de recursos ou de investimentos financeiros. Para mitigar esses riscos, a Companhia e suas controladas adotam como prática a análise das situações financeira e patrimonial de suas contrapartes, assim como a definição de limites de crédito e acompanhamento permanente das posições em aberto. Entretanto as respectivas situações atuais dos fluxos de caixas contratuais dos projetos estão sujeitas aos riscos de atrasos de pagamentos por parte dos clientes e suspensões de contratos. No que tange às instituições financeiras, a Companhia e suas controladas somente realizam operações com instituições financeiras de baixo risco avaliadas por agências de *rating*.

Em função do agravamento da crise econômica, principalmente a partir do segundo trimestre de 2015, houve um aumento na inadimplência por parte dos clientes de produtos seriados e serviços (Nota explicativa 6). Para garantir o recebimento dos créditos, a Companhia e suas controladas estão tomando as medidas aplicáveis em função da situação econômica financeira de cada cliente inadimplente.

Em 31 de dezembro de 2020, o risco de crédito totaliza R\$ 77.075 na controladora e R\$ 45.259 no consolidado (R\$ 94.977 e R\$ 73.621 em 31/12/2019, respectivamente) correspondendo aos valores classificados como custo amortizável (empréstimos e recebíveis) líquidos dos adiantamentos de clientes.

##### **Risco de liquidez**

Risco de liquidez é o risco da Companhia e suas controladas encontrarem dificuldades em cumprir as obrigações associadas com seus passivos financeiros que são liquidados com pagamentos em caixa ou com outro ativo financeiro. A abordagem da Companhia na administração da liquidez é de garantir, na medida do possível, liquidez suficiente para cumprir com suas obrigações no vencimento, tanto em condições normais como de estresse, sem causar perdas inaceitáveis ou risco de prejudicar a reputação da Companhia e suas controladas.

##### **Risco de preço das mercadorias vendidas ou produzidas ou dos insumos adquiridos**

Decorre da possibilidade de oscilação dos preços de mercado dos produtos comercializados ou produzidos pela Companhia e suas controladas e dos demais insumos utilizados no processo de produção. Essas oscilações de preços podem provocar alterações substanciais nas receitas e nos custos da Companhia e suas controladas. Para mitigar esses riscos, a Companhia e suas controladas monitoram permanentemente os mercados locais e internacionais, buscando antecipar-se a movimentos de preços.

##### **Risco de taxas de juros**

Decorre da possibilidade da Companhia e suas controladas sofrerem ganhos ou perdas decorrentes de oscilações de taxas de juros incidentes sobre seus ativos e passivos financeiros. Visando à mitigação desse tipo de risco, a Companhia e suas controladas buscam diversificar a captação de recursos em termos de taxas prefixadas ou pós-fixadas, e em determinadas circunstâncias podem ser efetuadas operações de *hedge* para travar o custo financeiro das operações.

## 4.1 - Descrição Dos Fatores de Risco

### **Sensibilidade de taxa de juros sobre empréstimos e financiamentos**

A tabela abaixo demonstra a sensibilidade a uma possível mudança nas taxas de juros, mantendo-se todas as outras variáveis constantes no lucro consolidado antes da tributação. Com relação ao patrimônio líquido consolidado, o impacto apresentado não é significativo.

A oscilação estimada em pontos base para a análise de sensibilidade a taxas de juros é baseada nas taxas atualmente praticadas no ambiente de mercado correlacionada as taxas negociadas nos contratos das empresas que compõem o Patrimônio.

### **Risco de taxas de câmbio**

Decorre da possibilidade de oscilações das taxas de câmbio das moedas estrangeiras utilizadas pela Companhia e suas controladas para aquisição de insumos, venda de produtos e contratação de instrumentos financeiros. A Companhia e suas controladas avaliam permanentemente a possibilidade de contratação de operações de *hedge* para mitigar esses riscos.



## 4.2 - Descrição Dos Principais Riscos de Mercado

### 4.2 Descrever, quantitativa e qualitativamente, os principais riscos de mercado a que o emissor está exposto, inclusive em relação a riscos cambiais e a taxa de juros

#### Risco de crédito

Decorre da possibilidade da Companhia e suas controladas sofrerem perdas decorrentes de inadimplência de suas contrapartes ou de instituições financeiras depositárias de recursos ou de investimentos financeiros. Para mitigar esses riscos, a Companhia e suas controladas adotam como prática a análise das situações financeira e patrimonial de suas contrapartes, assim como a definição de limites de crédito e acompanhamento permanente das posições em aberto. Entretanto as respectivas situações atuais dos fluxos de caixas contratuais dos projetos estão sujeitas aos riscos de atrasos de pagamentos por parte dos clientes e suspensões de contratos. No que tange às instituições financeiras, a Companhia e suas controladas somente realizam operações com instituições financeiras de baixo risco avaliadas por agências de *rating*.

Em função do agravamento da crise econômica, principalmente a partir do segundo trimestre de 2015, houve um aumento na inadimplência por parte dos clientes de produtos seriados e serviços (Nota explicativa 6). Para garantir o recebimento dos créditos, a Companhia e suas controladas estão tomando as medidas aplicáveis em função da situação econômica financeira de cada cliente inadimplente.

Em 31 de dezembro de 2020, o risco de crédito totaliza R\$ 77.075 na controladora e R\$ 45.259 no consolidado (R\$ 94.977 e R\$ 73.621 em 31/12/2019, respectivamente) correspondendo aos valores classificados como custo amortizável (empréstimos e recebíveis) líquidos dos adiantamentos de clientes.

#### Risco de liquidez

Risco de liquidez é o risco da Companhia e suas controladas encontrarem dificuldades em cumprir as obrigações associadas com seus passivos financeiros que são liquidados com pagamentos em caixa ou com outro ativo financeiro. A abordagem da Companhia na administração da liquidez é de garantir, na medida do possível, liquidez suficiente para cumprir com suas obrigações no vencimento, tanto em condições normais como de estresse, sem causar perdas inaceitáveis ou risco de prejudicar a reputação da Companhia e suas controladas.

#### Passivos Financeiros não derivativos

Fluxos de Caixa Contratuais Projetados	31/12/2020						Controladora
	Contábil	Projetado	0 a 2 meses	2 a 12 meses	13 a 24 meses	3 a 5 anos	> 5 anos
Empréstimos bancários garantidos	242.138	272.150	7.298	96.703	49.356	118.793	-
Empréstimos bancários não garantidos	2.740	2.792	284	2.508	-	-	-
Fornecedores	72.931	72.931	72.931	-	-	-	-
Fornecedores - Partes relacionadas	13.680	13.680	-	-	-	-	13.680
<b>Total da dívida</b>	<b>331.489</b>	<b>361.553</b>	<b>80.513</b>	<b>99.211</b>	<b>49.356</b>	<b>118.793</b>	<b>13.680</b>

Fluxos de Caixa Contratuais Projetados	31/12/2020						Consolidado
	Contábil	Projetado	0 a 2 meses	2 a 12 meses	13 a 24 meses	3 a 5 anos	> 5 anos
Empréstimos bancários garantidos	242.138	272.150	7.298	96.703	49.356	118.793	-
Empréstimos bancários não garantidos	2.740	2.792	284	2.508	-	-	-
Fornecedores	87.164	87.164	87.164	-	-	-	-
Fornecedores - Partes relacionadas	12.577	12.577	-	-	-	-	12.577
<b>Total da dívida</b>	<b>344.619</b>	<b>374.683</b>	<b>94.746</b>	<b>99.211</b>	<b>49.356</b>	<b>118.793</b>	<b>12.577</b>

## 4.2 - Descrição Dos Principais Riscos de Mercado

### Risco de preço das mercadorias vendidas ou produzidas ou dos insumos adquiridos

Decorre da possibilidade de oscilação dos preços de mercado dos produtos comercializados ou produzidos pela Companhia e suas controladas e dos demais insumos utilizados no processo de produção. Essas oscilações de preços podem provocar alterações substanciais nas receitas e nos custos da Companhia e suas controladas. Para mitigar esses riscos, a Companhia e suas controladas monitoram permanentemente os mercados locais e internacionais, buscando antecipar-se a movimentos de preços.

### Risco de taxas de juros

Decorre da possibilidade da Companhia e suas controladas sofrerem ganhos ou perdas decorrentes de oscilações de taxas de juros incidentes sobre seus ativos e passivos financeiros. Visando à mitigação desse tipo de risco, a Companhia e suas controladas buscam diversificar a captação de recursos em termos de taxas prefixadas ou pós-fixadas, e em determinadas circunstâncias podem ser efetuadas operações de *hedge* para travar o custo financeiro das operações.

### Sensibilidade de taxa de juros sobre empréstimos e financiamentos

A tabela abaixo demonstra a sensibilidade a uma possível mudança nas taxas de juros, mantendo-se todas as outras variáveis constantes no lucro consolidado antes da tributação. Com relação ao patrimônio líquido consolidado, o impacto apresentado não é significativo.

		Aumento/Redução em pontos base	Efeito no Lucro antes da tributação	Efeito no Patrimônio antes da tributação
31/12/2020	▲	+ 100	(2.790)	(2.790)
	▲	+ 150	(4.184)	(4.184)
	▲	- 50	1.395	1.395
	▲	- 100	2.790	2.790
31/12/2019	▲	+ 100	(2.326)	(2.326)
	▲	+ 150	(3.488)	(3.488)
	▲	-50	1.163	1.163
	▲	-100	2.326	2.326

A oscilação estimada em pontos base para a análise de sensibilidade a taxas de juros é baseada nas taxas atualmente praticadas no ambiente de mercado correlacionada as taxas negociadas nos contratos das empresas que compõem o Patrimônio.

### Risco de taxas de câmbio

Decorre da possibilidade de oscilações das taxas de câmbio das moedas estrangeiras utilizadas pela Companhia e suas controladas para aquisição de insumos, venda de produtos e contratação de instrumentos financeiros. A Companhia e suas controladas avaliam permanentemente a possibilidade de contratação de operações de *hedge* para mitigar esses riscos.

## 4.2 - Descrição Dos Principais Riscos de Mercado

Os saldos de ativos e passivos denominados em moeda estrangeira estão demonstrados conforme segue:

Natureza do Saldo	Controladora		Moeda
	31/12/2020	31/12/2019	
Importações de materiais	553	552	EUR
Importações de materiais	816	792	USD
	<u>1.369</u>	<u>1.344</u>	

Natureza do Saldo	Consolidado		Moeda
	31/12/2020	31/12/2019	
Importações de materiais	553	552	EUR
Importações de materiais	816	792	USD
	<u>1.369</u>	<u>1.344</u>	

### *Análise de sensibilidade de oscilações das taxas de câmbio de moedas estrangeiras*

A tabela abaixo demonstra a sensibilidade a uma possível mudança nas taxas de câmbio do dólar, mantendo-se todas as outras variáveis constantes no lucro consolidado antes da tributação.

	Aumento/Redução em Percentual s/ taxa de câmbio	Efeito no Lucro antes da tributação	Efeito no Patrimônio antes da tributação
31/12/2020	+25%	(342)	(342)
	+50%	(685)	(685)
	-25%	342	342
	-50%	685	685
31/12/2019	+25%	(336)	(336)
	+50%	(672)	(672)
	-25%	336	336
	-50%	672	672

### **Risco de estrutura de capital (ou risco financeiro)**

Decorre da escolha entre capital próprio (aportes de capital e retenção de lucros) e capital de terceiros que a Companhia e as suas controladas fazem para financiar suas operações. Para mitigar os riscos de liquidez e a otimização do custo médio ponderado do capital, a Companhia e suas controladas monitoram permanentemente os níveis de endividamento com o objetivo de mantê-los no menor nível possível em relação aos padrões de mercado.

Não houve alterações quanto aos objetivos, políticas ou processos durante o período findo em 31 de dezembro de 2020.

Índices de alavancagem financeira (Exigível total – ET / Patrimônio líquido – PL):

## 4.2 - Descrição Dos Principais Riscos de Mercado

	Controladora		Consolidado	
	31/12/2020	31/12/2019	31/12/2020	31/12/2019
Empréstimos e financiamentos	244.878	233.024	244.878	233.024
Fornecedores	86.611	126.096	99.741	126.792
Adiantamento de clientes	82.975	73.357	82.683	80.035
Provisão de férias e encargos	2.148	2.546	3.624	4.326
Provisão para contingências	19.399	19.540	25.696	25.838
Provisão IR e CSLL diferidos	17.361	28.182	23.839	34.326
Outros	391.990	364.320	345.186	321.570
<b>Dívida líquida</b>	<b>845.362</b>	<b>847.065</b>	<b>825.647</b>	<b>825.911</b>
Patrimônio líquido	(163.145)	(97.690)	(163.145)	(97.690)
<b>Patrimônio líquido e dívida líquida</b>	<b>682.217</b>	<b>749.375</b>	<b>662.502</b>	<b>728.221</b>
<b>Coefficiente de alavancagem</b>	<b>-5,18</b>	<b>-8,67</b>	<b>-5,06</b>	<b>-8,45</b>

### Risco de concentração de negócios

Considerando as características do mercado de bens de capitais de longo prazo de fabricação, a Companhia e suas controladas estão sujeitas ao risco de concentração de negócios.

### 4.3 - Processos Judiciais, Administrativos ou Arbitrais Não Sigilosos E Relevantes

#### 4.3 – Processos judiciais, administrativos ou arbitrais não sigilosos e relevantes

#### Provisão para demandas judiciais

A Companhia e suas controladas são partes passivas em ações judiciais e processos administrativos perante vários tribunais e órgãos governamentais, decorrentes do curso normal das operações, envolvendo questões tributárias, trabalhistas, aspectos cíveis e outros assuntos.

A Administração, com base em avaliação de seus assessores jurídicos, constituiu provisão em montante considerado suficiente para cobrir as prováveis perdas estimadas com as ações em curso, como segue:

#### Movimentação dos processos no exercício

	31/12/2019			Controladora
	Saldo final	Adição de provisões	Reversão/Utilização de provisões	31/12/2020 Saldo final
<b>Trabalhistas/cíveis</b>	<b>16.107</b>	<b>645</b>	<b>(104)</b>	<b>16.648</b>
Tributárias:				
.Federal	3.433	2.189	(3.323)	2.299
.Estadual	-	452	-	452
.Municipal	-	-	-	-
<b>Subtotal tributárias</b>	<b>3.433</b>	<b>2.641</b>	<b>(3.323)</b>	<b>2.751</b>
	<b>19.540</b>	<b>3.286</b>	<b>(3.427)</b>	<b>19.399</b>

	31/12/2019			Consolidado
	Saldo Inicial	Adição de provisões	Reversão/Utilização de provisões	31/12/2020 Saldo final
<b>Trabalhistas/cíveis</b>	<b>22.237</b>	<b>671</b>	<b>(132)</b>	<b>22.776</b>
Tributárias:				
.Federal	3.601	2.190	(3.323)	2.468
.Estadual	-	452	-	452
.Municipal	-	-	-	-
<b>Subtotal tributárias</b>	<b>3.601</b>	<b>2.642</b>	<b>(3.323)</b>	<b>2.920</b>
	<b>25.838</b>	<b>3.313</b>	<b>(3.455)</b>	<b>25.696</b>

#### Prováveis

#### Demandas trabalhistas e cíveis

A Companhia e suas controladas possuem processos relativos a demandas trabalhistas tributárias em andamento nos quais são partes. Os processos existentes referem-se a verbas rescisórias não quitadas, além do pleito de verbas como: horas extras, férias, adicional de periculosidade, insalubridade, dentre outras. Atualmente existem processos trabalhistas e cíveis em curso contra a Companhia e suas controladas, sendo que, para as contingências classificadas pelos nossos assessores jurídicos como provável exigência de recursos foram provisionados R\$ 16.648 na controladora (em 31 de dezembro de 2019 era R\$ 16.107) e R\$22.776 no consolidado (em 31 de dezembro de 2019 o valor era de R\$ 22.237).

### 4.3 - Processos Judiciais, Administrativos ou Arbitrais Não Sigilosos E Relevantes

#### **Demandas tributárias**

A Companhia e suas controladas possuem processos administrativos e judiciais relativos a demandas tributárias em andamento nos quais são partes, sendo que, para as contingências classificadas pelos nossos assessores jurídicos como provável exigência de recursos foram provisionados R\$ 2.751 na controladora (em 31 de dezembro de 2019 era de R\$ 3.433) e R\$ 2.920 no consolidado (em 31 de dezembro de 2019 era de R\$ 3.601).

#### **Possíveis**

Para os processos trabalhistas no montante Consolidado de R\$ 16.105 (em 31 de dezembro de 2019 era de R\$ 14.426), cíveis no montante Consolidado de R\$ 25.353 (em 31 de dezembro de 2019 era de R\$ 22.678) e tributários no montante Consolidado de R\$ 15.187 (em 31 de dezembro de 2019 era de R\$ 14.609), avaliados pelos assessores jurídicos como sendo de risco “possível”, no montante total dos valores das causas de R\$ 56.645 (em 31 de dezembro de 2019 era de R\$ 51.713), nenhuma provisão foi constituída.

Das contingências classificadas como possíveis, o processo considerado individualmente relevante refere-se a demanda cível onde se discute:

Diferenças contratuais em serviços prestados na década de 90: R\$ 10.534

#### **Depósitos judiciais**

A Companhia possui depósitos judiciais relacionados a processos tributários suspensos, aguardando decisão judicial para definição do destino dos referidos depósitos.

Processo n.: 053.02.026046-9

a) Juízo: Tribunal de Justiça – São Paulo.

b) Instância: 2ª Instância

c) Data da instauração: 08/10/2002

d) Partes no processo: Ministério Público de São Paulo vs Barefame Instalações Industriais Ltda. e outros.

e) Valores, bens ou direitos envolvidos: R\$ 23.975,1 mil

f) Principais fatos:

Trata-se de ação civil pública onde se discute diferença de BDI em contrato executado.

g) Chance de perda: possível

h) Impacto em caso de perda: R\$ 10.534 mil

i) Valor provisionado: Não provisionado

j) Depósito judicial: Não há

**4.4 - Processos Judiciais, Administrativos ou Arbitrais Não Sigilosos Cujas Partes Contrárias Sejam Administradores, Ex-administradores, Controladores, Ex-controladores ou Investidores****4.4 – Processos judiciais, administrativos ou arbitrais não sigilosos cujas partes contrárias sejam administradores, ex-administradores, controladores, ex-controladores ou investidores**

Não existem processos judiciais, administrativos ou arbitrais não sigilosos em que nossa Companhia ou suas Controladas sejam parte e cujas partes contrárias sejam administradores ou ex-administradores, controladores ou ex-controladores ou investidores da Companhia ou de suas controladas.

## **4.5 - Processos Sigilosos Relevantes**

### **4.5 – Processos sigilosos relevantes**

Não existem processos sigilosos relevantes em que nossa Companhia ou suas Controladas sejam parte que não tenham sido divulgados nos itens 4.3 e 4.4.



## **4.6 - Processos Judiciais, Administrativos ou Arbitrais Repetitivos ou Conexos, Não Sigilosos E Relevantes em Conjunto**

### **4.6 – Processos judiciais, administrativos ou arbitrais repetitivos ou conexos, não sigilosos e relevantes em conjunto**

Não aplicável.

## **4.7 - Outras Contingências Relevantes**

### **4.7 – Outras contingências relevantes**

Não existem outras contingências relevantes não abrangidas pelos itens anteriores.

## **4.8 - Regras do País de Origem e do País em Que os Valores Mobiliários Estão Custodiados**

### **4.8 Regra-país origem / país custodiante**

Não aplicável.

## **5.1 - Política de Gerenciamento de Riscos**

### **5.1 Descrição da política de gerenciamento dos fatores de risco adotada pelo emissor**

Os riscos a que a Companhia e suas Controladas estão sujeitas estão resumidos no itens 4.1 e 4.2.

## **5.2 - Política de Gerenciamento de Riscos de Mercado**

### **5.2 – Descrição da política de gerenciamento de riscos de mercado**

Manutenção de caixa e de linhas de créditos junto às instituições financeiras a níveis adequados ao tipo de produto e negócios da Companhia com o objetivo de minimizar riscos de liquidez.

Identificação antecipada de situações que possam exigir a contratação de operações de hedge com o objetivo de minimizar os riscos financeiros da Companhia.

#### **a. riscos para os quais se busca proteção**

Riscos cambiais

#### **b. estratégia de proteção patrimonial (hedge)**

Quando aplicável, os instrumentos financeiros a serem contratados são definidos em relação ao risco a ser coberto, situação financeira e de crédito da Companhia, cenário de mercado, além de covenants contratuais, análise de crédito e spread a ser cobrado pela instituição financeira.

#### **c. instrumentos utilizados para proteção patrimonial (hedge)**

Vide item “b” acima

#### **d. parâmetros utilizados para o gerenciamento desses riscos**

Contratos de hedge, quando aplicável, limitam-se à cobertura necessária. São precificados segundo as metodologias de mercado vigentes.

#### **e. se o emissor opera instrumentos financeiros com objetivos diversos de proteção patrimonial (hedge) e quais são esses objetivos**

Não opera

#### **f. estrutura organizacional de controle de gerenciamento de riscos**

O Estatuto prevê que, em caso de oferecimento de garantias reais ou oneração de bens imóveis, as operações devem ser previamente autorizadas pelo Conselho de Administração. Os casos omissos no estatuto serão resolvidos pela Diretoria, “ad referendum” do Conselho de Administração.

#### **g. adequação da estrutura operacional e controles internos para verificação da efetividade da política adotada**

Os Controles Internos são regulados pelas Normas Administrativas, Instruções de Trabalho, Procedimentos e Manuais integrantes do Sistema de Gestão Integrada.

### **5.3 - Descrição Dos Controles Internos**

#### **5.3 Controles adotados pelo emissor para assegurar a elaboração de demonstrações financeiras contábeis**

Os sistemas contábeis e de controles internos adotados pela Empresa são adequados ao tipo de atividade e volume de transações da Companhia.

Recomendações presentes no relatório do auditor, quando aplicável, são consideradas e confrontadas com os procedimentos de Controles Internos os quais são revisados quando necessário.

## **5.4 - Programa de Integridade**

### **5.4 – Programa de Integralidade**

Em implantação.

## 5.5 - Alterações significativas

### **5.5 Alterações significativas nos principais riscos a que o emissor está exposto ou na política de gerenciamento de riscos adotada, comentando, ainda, eventuais expectativas de redução ou aumento na exposição do emissor a tais riscos**

Em 2020, o PIB (Produto Interno Bruto) obteve uma retração 4,1% em relação a 2019 após alta de 1,4% em 2019, 1,8% em 2018 e 1,3% em 2017. Houve retrações de 3,3% em 2016 e 3,5% em 2015. Nessa comparação, em 2020 houve crescimento na Agropecuária (2,0%) e decréscimo na indústria (3,5%) e nos Serviços (4,5%).

A produção da indústria nacional em 2020 teve um recuo 4,5%, principalmente devido à pandemia (Covid19). Cresceu apenas 0,5% em 2019 e 0,6% em 2018, após ter acumulado queda de 17,2% nos anos de 2014 a 2017 (IBGE).

A categoria de bens de capital para fins industriais teve perda de 9,8% na produção física em 2020.

As áreas de equipamentos para mineração, usinas hidrelétricas e usinas nucleares continuaram estagnadas, com a ausência de novos projetos de investimentos em novas unidades.

O crédito bancário continua altamente seletivo.



## **5.6 - Outras inf. relev. - Gerenciamento de riscos e controles internos**

### **5.6 Outras informações relevantes – Gerenciamento de riscos e controles internos**

Não há outras informações que a Companhia julgue relevante.

**6.1 / 6.2 / 6.4 - Constituição do Emissor, Prazo de Duração E Data de Registro na Cvm**

<b>Data de Constituição do Emissor</b>	11/02/1911
<b>Forma de Constituição do Emissor</b>	Sociedade por ações
<b>País de Constituição</b>	Brasil
<b>Prazo de Duração</b>	Prazo de Duração Indeterminado
<b>Data de Registro CVM</b>	26/11/1969

## 6.3 - Breve Histórico

### 6.3 – Breve histórico

Em 1.911, a economia do Estado de São Paulo girava em torno do principal produto de exportação no Brasil: o café.

Alguns ricos fazendeiros que cultivavam café, já inclinavam-se para a diversificação do seu ramo de atuação procurando novos caminhos. Foi justamente nesse período que iniciou-se a implantação do parque industrial paulista. Levas de imigrantes começavam a fazer parte do cenário de São Paulo, oferecendo sua força de trabalho à indústria que nascia.

ANTONIO BARDELLA era um daqueles imigrantes. Depois de muita luta, trabalhando como aprendiz de ferreiro, conseguiu fundar uma pequena oficina, onde, utilizando apenas uma forja manual, produzia e reparava elementos de transmissão, como mancais, luvas de junção, eixos e polias.

Veio então a primeira Guerra Mundial. O Brasil, com todas as suas importações bloqueadas, viu-se obrigado a apressar o processo de industrialização, e as fábricas souberam responder aos desafios. Recondicionavam-se peças e motores importados, reaproveitavam-se equipamentos e máquinas, iniciava-se enfim a produção industrial brasileira.

Em 1916, as “OFFICINAS BARDELLA” adquiriram seu primeiro tomo e instalaram sua primeira fundição. No princípio dos anos 20 sua produção de máquinas para serrarias atingia uma escala considerada ampla para a época.

Em 1927 lançavam um projeto inédito e de marcante significado para a indústria do Brasil: a primeira ponte rolante brasileira. Desde aqueles tempos, portanto, além de sua grande preocupação em levar adiante projetos industriais e fabricação de máquinas e equipamentos que respondessem com perfeição às necessidades e exigências de um país em vertiginoso crescimento, revelava-se uma constante busca de novas áreas para atuação, de que é exemplo a instalação do processo de trefilação, voltado para suprir o mercado brasileiro de um produto do qual até então ele estava carente: Aços Trefilados.

Em 1940, sua razão social passava para ANTONIO BARDELLA & CIA LTDA.

Em 1942, para sua atual denominação: BARDELLA S/A INDÚSTRIAS MECÂNICAS.

Vergalhões de aço eram agrupados à sua linha de fabricação. Prever as necessidades do mercado, e a elas antecipar-se, consolidava-se como objetivo maior da companhia.

Nas décadas de 1950 e 1960, nossas linhas de produtos foram ampliadas, iniciando-se nessa época a fabricação de pontes rolantes siderúrgicas, turbinas hidráulicas e equipamentos hidromecânicos, tornando-se necessário mais espaço em nossa fábrica.

Nessa oportunidade foi adquirido um terreno com 108.440,70 m<sup>2</sup> em Cumbica - Guarulhos, na grande São Paulo, onde foi instalado nosso parque fabril, com área construída de 65.622,52 m<sup>2</sup>.

Todavia, suas fronteiras não ficaram restritas a Cumbica. Nos anos 70, surgiram suas empresas associadas: BAREFAME INSTALAÇÕES INDUSTRIAIS LTDA e foi adquirido um terreno de 100.000 m<sup>2</sup> na cidade de Sorocaba – São Paulo, onde está localizada uma filial com área construída de 36.339,32 m<sup>2</sup>.

Nos anos 80 constituímos a ENERGO AGRO INDUSTRIAL LTDA.

Conforme fatos relevantes divulgados ao mercado durante os meses de junho e julho de 2010, e de acordo com autorização dada pelo Conselho de Administração em 26 de julho de 2010, a venda dos ativos florestais (terras e florestas) foi concluída em 23 de agosto de 2010, pelo valor bruto total de R\$ 119.498 (cento e

### 6.3 - Breve Histórico

dezenove milhões, quatrocentos e noventa e oito mil reais), recebido à vista. Em decorrência da venda das terras, foi vendido também o plantel de gado.

De 2001 até março de 2009, a Bardella S/A Indústrias Mecânicas manteve associação, em conjunto com a Timken do Brasil Comercio e Indústria Ltda., na empresa BARDELLA TIMKEN SERVIÇOS INDUSTRIAIS LTDA, com o objetivo de prestação de serviços de engenharia e reparos de rolamentos para componentes de laminadores, reforma de mancais e cilindros. Atualmente as reformas de cilindros passaram a ser executadas somente pela Bardella S/A Indústrias Mecânicas.

Em 2008 foi constituída a empresa IMMA Indústria Metalúrgica e Mecânica da Amazônia Ltda., uma joint venture entre a Bardella S/A Indústrias Mecânicas (50%) e GE Energias Renováveis Ltda. (50%), instalada em um terreno de 235.000 m<sup>2</sup>, em Porto Velho – RO, entrando em atividade operacional no segundo semestre de 2009 e tendo como objetivo principal o fornecimento de equipamentos hidromecânicos e de levantamento para as Usinas Hidroelétricas.

Em abril de 2009, a Bardella S.A. Indústrias Mecânicas e sua controlada Bardella Administradora de Bens e Empresas e Corretora de Seguros Ltda., adquiriram 60% (sessenta por cento) do capital da DURAFERRO INDÚSTRIA E COMÉRCIO LTDA. Fundada em 11 de novembro de 1985, a Duraferro atua na fabricação de pontes rolantes e equipamentos metalúrgicos os quais complementam o portfólio de produtos Bardella. Sua planta industrial situa-se no município de Araras, interior do Estado de São Paulo.

Em setembro de 2011, foi constituída a empresa Barefame Industrial Ltda e está situada na cidade de São Mateus - ES. A Empresa tem como objetivo principal a industrialização de máquinas e equipamentos de elevação de cargas e de pessoas e instalação de máquinas e equipamentos industriais.

Em novembro de 2014, a Barefame Industrial Ltda foi incorporada pela Barefame Instalações Industriais Ltda.

Em dezembro de 2014, a Companhia adquiriu pelo valor de R\$20.656 (vinte milhões, seiscentos e cinquenta e seis mil reais), os 40% restantes da Duraferro Indústria e Comércio Ltda. (“Duraferro”), em conformidade com a decisão proferida no procedimento arbitral CMA 234 da Câmara de Conciliação e Arbitragem CIESP/FIESP. Assim, a Companhia juntamente com sua controlada Bardella Administradora de Bens e Empresas e Corretora de Seguros Ltda., passou a deter a totalidade do capital da Duraferro.

A companhia possui um Sistema de Gestão Integrado, adotando a abordagem de processos da norma ABNT ISO 9001/ 2015. Desta forma a empresa está estruturada em processos, e o desempenho destes é apresentado através de indicadores.

Exclusivamente para a planta da Bardella de Sorocaba, além do Sistema de Gestão Integrada, a companhia possui um Sistema de Gestão da Qualidade para fabricação de equipamentos pressurizados.

## **6.5 - Informações de Pedido de Falência Fundado em Valor Relevante ou de Recuperação Judicial ou Extrajudicial**

### **6.5 Indicar se houver pedido de falência, desde que fundado em valor relevante, ou de recuperação judicial ou extrajudicial do emissor, e o estado atual de tais pedidos**

Em 26 de julho de 2019, a Companhia apresentou Pedido de Recuperação Judicial, o qual foi deferido em 07 de agosto de 2019. Foram publicados os seguintes fatores relevantes, os quais estão disponíveis nos sites da Companhia (<http://www.bardella.com.br/>) e da Comissão de Valores Mobiliários ([www.cvm.gov.br](http://www.cvm.gov.br/)): :

#### **BARDELLA S.A. INDÚSTRIAS MECÂNICAS**

Companhia Aberta CNPJ no 60.851.615/0001-53

#### **FATO RELEVANTE**

A **BARDELLA S.A. INDÚSTRIAS MECÂNICAS** (B3: BDLL3 e BDLL4) (“Bardella” ou “Companhia”), em atendimento ao art. 157, §4o da Lei no 6.404/76 e nos termos da Instrução CVM no 358/02, informa aos seus acionistas e ao mercado em geral que ajuizou, nesta data, pedido de recuperação judicial junto à 9a Vara Cível de Guarulhos, Estado de São Paulo, sob o nº 1026974-06.2019.8.26.0224 (“Recuperação Judicial”), a fim de reorganizar suas obrigações junto a seus credores. A Companhia optou por esse movimento devido à necessidade de buscar proteção para a repactuação de seu passivo e de suas controladas, junto aos seus fornecedores e garantir a perenidade da operação.

A Companhia, apesar de seus esforços em conjunto com fornecedores, entidades financeiras, empregados e ex-empregados, vem sendo alvo de pedidos de falência, decisões judiciais de penhora de faturamento e execução de garantias em contratos financeiros, além do fato do mercado de bens de capital ainda não apresentar sinais de recuperação, que colocam em risco a continuidade de suas operações e de suas controladas. Assim sendo, a Companhia julga que a apresentação do pedido de Recuperação Judicial é a medida mais adequada nesse momento. O objetivo é proteger o grupo neste momento crítico, fazendo com que a Companhia e suas controladas retomem sua estabilidade e, posteriormente, seu crescimento econômico, preservando a continuidade de suas operações e os fornecimentos em curso.

O total de débitos do grupo informado no pedido de Recuperação Judicial soma, aproximadamente, R\$ 387 milhões. O plano de recuperação será apresentado aos credores dentro do prazo legal.

A Recuperação Judicial não altera, de forma alguma, as operações da Companhia e suas controladas, que seguem operando normalmente afim de performar seus contratos em carteira.

A Bardella é uma Companhia com 108 anos de história, presente em todas as fases de desenvolvimento do país, fonte de emprego e renda para milhares de famílias brasileiras. A Companhia tem a certeza de que o momento crítico será superado da mesma forma que tantas outras dificuldades foram superadas ao longo de sua história.

José Roberto Mendes da Silva  
DIRETOR DE RELAÇÕES COM O MERCADO

## 6.5 - Informações de Pedido de Falência Fundado em Valor Relevante ou de Recuperação Judicial ou Extrajudicial

### BARDELLA S.A. INDÚSTRIAS MECÂNICAS

Companhia Aberta CNPJ nº 60.851.615/0001-53

#### FATO RELEVANTE

A **BARDELLA S.A. INDÚSTRIAS MECÂNICAS** (B3: BDLL3 e BDLL4) (“Bardella” ou “Companhia”), em atendimento ao art. 157, §4º da Lei nº 6.404/76 e nos termos da Instrução CVM nº 358/02, em continuidade ao aviso de fato relevante divulgado no dia 26 de julho de 2019, informa aos seus acionistas e ao mercado em geral que, no dia 07 de agosto de 2019, a 9ª Vara Cível de Guarulhos, Estado de São Paulo, deferiu, nos autos do processo nº 1026974-06.2019.8.26.0224 (“Recuperação Judicial”), o processamento da recuperação judicial da Companhia e de suas Controladas, Barefame Instalações Industriais Ltda (“Barefame”), Bardella Administradora de Bens e Empresas e Corretora de Seguros Ltda (“BABECS”) e Duraferro Indústria e Comércio Ltda (“Duraferro”) nos termos do artigo 52 da Lei no 11.101/2005 (“LRF”).

A decisão judicial de deferimento, dentre outras providências, determinou o seguinte:

- i) Nomeação da LASPRO CONSULTORES LTDA., inscrita no CNPJ nº 22.223.371/0001-75, representada pelo Sr. Oreste Nestor de Souza Laspro, com sede à Rua Major Quedinho, 111, 18º andar, Consolação, São Paulo e endereço eletrônico [bardella@laspro.com.br](mailto:bardella@laspro.com.br) para atuar como administrador judicial no Processo de Recuperação Judicial;
- ii) Suspensão de todas as ações e execuções atualmente em curso contra a Companhia e sua Controladas, pelo prazo de 180 dias corridos, nos termos do artigo 6º da LRF
- iii) Expedição de edital, nos termos do artigo 52, § 1º da LRF, com prazo de 15 dias corridos contados da data da sua publicação, para apresentação de habilitações e/ou divergências de créditos no âmbito do Processo de Recuperação Judicial; e
- iv) Apresentação do plano de recuperação judicial do grupo no prazo de 60 dias corridos a contar da publicação da decisão judicial de deferimento, nos termos do artigo 53 da LRF.

A íntegra da decisão judicial de deferimento, bem como retificação realizada em 08 de agosto de 2019 encontram-se anexas a este aviso de fato relevante.

Conforme divulgado ao mercado em ocasiões anteriores, a Companhia optou pelo ajuizamento do Processo de Recuperação Judicial devido à necessidade de buscar proteção para a repactuação dos passivos das recuperandas e garantir a perenidade da operação.

A Recuperação Judicial não altera, de forma alguma, as operações da Companhia e suas Controladas, que seguem operando normalmente afim de performar seus contratos em carteira e futuros pedidos.

A documentação e as informações relativas à Recuperação Judicial estão à disposição na sede da Companhia, na página de Relações com Investidores da Companhia (<http://www.bardella.com.br/>) e no site da Comissão de Valores Mobiliários ([www.cvm.gov.br](http://www.cvm.gov.br)).

São Paulo, 08 de Agosto de 2019

José Roberto Mendes da Silva  
DIRETOR DE RELAÇÕES COM O MERCADO

## **6.5 - Informações de Pedido de Falência Fundado em Valor Relevante ou de Recuperação Judicial ou Extrajudicial**

Em Assembleia Geral de Credores ocorrida em 08 de março de 2021, foi aprovado o Plano de Recuperação Judicial da Companhia e de suas controladas em recuperação judicial, tendo sido o fato comunicado ao mercado conforme abaixo, cujo comunicado está disponível do site da CVM ([www.cvm.gov.br](http://www.cvm.gov.br)):

### **BARDELLA S.A. INDÚSTRIAS MECÂNICAS**

Companhia Aberta CNPJ nº 60.851.615/0001-53

### **COMUNICADO AO MERCADO**

**BARDELLA S/A INDÚSTRIAS MECÂNICAS – Em recuperação judicial (“BARDELLA”)**, vem informar aos seus acionistas e ao mercado em geral que o Plano de Recuperação Judicial da Companhia e de suas controladas BAREFAME INSTALAÇÕES INDUSTRIAIS LTDA. – Em Recuperação Judicial, DURAFERRO INDÚSTRIA E COMÉRCIO LTDA. – Em Recuperação Judicial e BARDELLA ADMINISTRADORA DE BENS E EMPRESAS E CORRETORA DE SEGUROS LTDA. – Em Recuperação Judicial, foi aprovado em Assembleia Geral de Credores realizada nesta data.

O Plano será submetido à homologação perante o Juízo da 9ª Vara Cível da Comarca de Guarulhos, Estado de São Paulo, nos termos da Lei no 11.101/05. A íntegra do Plano e a ata da Assembleia Geral de Credores encontram-se disponíveis no site da CVM (<http://cvm.gov.br>).

A Bardella manterá seus acionistas e o mercado informados sobre a evolução dos eventos relacionados ao processo de Recuperação Judicial, assim como à implementação do Plano na forma da legislação e regulamentação vigentes.

Guarulhos, 08 de março de 2021.

José Roberto Mendes da Silva

Diretor de Relações com Investidores

## 6.5 - Informações de Pedido de Falência Fundado em Valor Relevante ou de Recuperação Judicial ou Extrajudicial

### BARDELLA S.A. INDÚSTRIAS MECÂNICAS – EM RECUPERAÇÃO JUDICIAL

Companhia Aberta

CNPJ nº 60.851.615/0001-53

#### FATO RELEVANTE

A **BARDELLA S.A. INDÚSTRIAS MECÂNICAS – EM RECUPERAÇÃO JUDICIAL**<sup>20</sup> (B3: BDLL3 e BDLL4) (“Bardella” ou “Companhia”), em atendimento ao art. 157, §4º da Lei nº 6.404/76 e nos termos da Instrução CVM nº 358/02, informa aos seus acionistas e ao mercado em geral que, no dia 10 de maio de 2021, a 9ª Vara Cível de Guarulhos, Estado de São Paulo, nos autos do processo nº 1026974-06.2019.8.26.0224 (“Recuperação Judicial”), homologou o Plano de Recuperação Judicial da Companhia e de suas Controladas, Barefame Instalações Industriais Ltda (“Barefame”), Bardella Administradora de Bens e Empresas e Corretora de Seguros Ltda (“BABECS”) e Duraferro Indústria e Comércio Ltda (“Duraferro”), o qual foi aprovado em Assembleia Geral de Credores ocorrida em 08 de março de 2021 e comunicado ao mercado na mesma data.

A íntegra da decisão judicial da homologação encontra-se anexa a este aviso de fato relevante.

As informações relativas à Recuperação Judicial estão à disposição na sede da Companhia e no site da Comissão de Valores Mobiliários ([www.cvm.gov.br](http://www.cvm.gov.br)).

São Paulo, 11 de maio de 2021

---

DIRETOR DE RELAÇÕES COM O MERCADO  
José Roberto Mendes da Silva



## **6.6 - Outras Informações Relevantes**

### **6.6 – Outras informações relevantes**

Não existem outras informações relevantes.

## 7.1 - Descrição Das Principais Atividades do Emissor E Suas Controladas

### 7.1 – Descrição das principais atividades do emissor e suas controladas

#### **Equipamentos sob Encomenda:**

A Bardella é um dos principais fabricantes de bens de capital sob encomenda do Brasil, com destacada participação no fornecimento de equipamentos para as áreas:

- Energia;
- Óleo e Gás;
- Movimentação de Carga;
- Mineração;
- Metalurgia ;
- Serviços (caldeiraria, usinagem, montagem, etc).

Não existe controle de preços.

O mercado de atuação é aberto e competitivo não existindo nenhum “player” com participação predominante, havendo uma forte concorrência com empresas chinesas e européias, inclusive nas concorrências nacionais.

Nos últimos anos a empresa reduziu sua dependência de encomendas de empresas estatais, tanto pelo fato das privatizações de siderúrgicas e hidrelétricas, como pela redução dos investimentos no setor. No mercado de bens de capital dependemos de financiamentos aos nossos clientes, que geralmente são obtidos em órgãos de financiamento nacional e internacional.

#### **Empresas Controladas:**

##### **- Barefame Instalações Industriais Ltda – Em Recuperação Judicial**

Com a missão de fornecer serviços para montagem de equipamentos, instalações industriais e manutenção em geral, a Barefame está sempre presente nos principais empreendimentos do país, nos segmentos industrial, siderúrgico, mineração, petroquímico e energético.

Sustentada por sua larga experiência e no desenvolvimento contínuo de sua equipe, a Barefame oferece serviços utilizando as mais modernas técnicas, proporcionando condições de trabalho seguras e saudáveis, respeitando o meio ambiente e valorizando o ser humano e a sociedade.

## 7.1 - Descrição Das Principais Atividades do Emissor E Suas Controladas

### - Energo Agro Industrial Ltda.

A Energo, controlada da Companhia, tem por objeto a exploração de toras e quaisquer atividades agrícolas e pastoris, inclusive a administração de projetos de florestamento e reflorestamento, além de importação e exportação. A sede social da empresa está localizada em Guarulhos – SP. Em 31/12/2010, a empresa concluiu a venda integral dos ativos biológicos (gado e reflorestamento).

### - Bardella Administradora de Bens e Empresas e Corretora de Seguros Ltda. – Em Recuperação Judicial

Fundada em 1955, a Bardella Administradora de Bens e Empresas e Corretora de Seguros – Em Recuperação Judicial é responsável por administrar as apólices de seguro das empresas do grupo, como: Engenharia, Transportes (nacional e internacional), patrimonial, vida e automóveis/RCF.

### - IMMA - Indústria Metalúrgica e Mecânica da Amazônia Ltda.

A IMMA – Indústria Metalúrgica e Mecânica da Amazônia Ltda., foi constituída em 2008 a partir de uma joint venture entre a Bardella S/A Indústrias Mecânicas – Em Recuperação Judicial (50%) e GE Energias Renováveis Ltda. (50%), instalada no Estado de Rondônia em um terreno de 235.000 m<sup>2</sup>, entrou em operação no segundo semestre de 2009 e tem por objetivo principal, o fornecimento de equipamentos hidromecânicos e de levantamento para usinas hidrelétricas.

### - Duraferro Indústria e Comércio Ltda. – Em Recuperação Judicial

A Duraferro Indústria e Comércio Ltda. – Em Recuperação Judicial, atua na fabricação de pontes rolantes e equipamentos metalúrgicos.

A Bardella S/A Indústrias Mecânicas – Em Recuperação Judicial e sua controlada Bardella Administradora de Bens e Empresas e Corretora de Seguros – Em Recuperação Judicial, adquiriram 60% (sessenta por cento) do capital da Duraferro Indústria e Comercio Ltda. – Em Recuperação Judicial no primeiro semestre de 2009.

Em 19 de dezembro de 2014, a Companhia adquiriu os 40% restantes da Duraferro Indústria e Comércio Ltda. – Em Recuperação Judicial (“Duraferro”), em conformidade com a decisão proferida no procedimento arbitral CMA 234 da Câmara de Conciliação e Arbitragem CIESP/FIESP. Assim, a Companhia juntamente com sua controlada Bardella Administradora de Bens e Empresas e Corretora de Seguros Ltda. – Em Recuperação Judicial, passou a deter a totalidade do capital da Duraferro.

## **7.1.a - Informações específicas de sociedades de economia mista**

### **7.1.a Informações de sociedade de economia mista.**

Não aplicável.

## 7.2 - Informações Sobre Segmentos Operacionais

**7.2 Segmentos operacionais que tenham sido divulgados nas últimas demonstrações financeiras de encerramento de exercício social ou, quando houver, nas demonstrações financeiras consolidadas**

### a. produtos e serviços comercializados

- Equipamentos sob encomenda para as áreas de Geração de Energia (hidroelétrica, termoelétrica, termonuclear e eólica); Sistemas Hidráulicos; Metalurgia; Mineração; Industrial; Petróleo e Gás;
- Aços Laminados e Trefilados.

### b. receita proveniente do segmento e sua participação na receita líquida da Companhia

Consolidado	Exercício social encerrado em 31/12/20	Exercício social encerrado em 31/12/19	Exercício social encerrado em 31/12/18
	<b>Participação na Receita Líquida em R\$ mil</b>		
Mecânica	19.335	30.975	72.732
Aços e Serviços	1.039	7.003	20.967

Consolidado %	Exercício social encerrado em 31/12/20	Exercício social encerrado em 31/12/19	Exercício social encerrado em 31/12/18
	<b>Participação na Receita Líquida em %</b>		
Mecânica	14,9%	81%	78%
Aços e Serviços	5,1%	19%	22%

### c. lucro ou prejuízo resultante do segmento e sua participação no lucro líquido da Companhia

Consolidado	Exercício social encerrado em 31/12/20	Exercício social encerrado em 31/12/19	Exercício social encerrado em 31/12/18
	<b>Participação no Lucro Líquido em R\$ mil</b>		
Mecânica	(60.200)	(171.784)	(77.942)
Aços e Serviços	(5.188)	(32.636)	(17.920)

Consolidado %	Exercício social encerrado em 31/12/20	Exercício social encerrado em 31/12/19	Exercício social encerrado em 31/12/18
	<b>Participação no Lucro Líquido em %</b>		
Mecânica	92%	84%	81%
Aços e Serviços	8%	16%	19%

## 7.3 - Informações Sobre Produtos E Serviços Relativos Aos Segmentos Operacionais

### 7.3 – Informações sobre produtos e serviços relativos aos segmentos operacionais

#### a. características do processo de produção

O fluxo dos processos da Bardella S.A. Indústrias Mecânicas – Em Recuperação Judicial abrange basicamente 10 processos, listados a seguir:

- ✓ Vendas
- ✓ Gerenciamento
- ✓ Engenharia
- ✓ Suprimentos
- ✓ Manufatura
- ✓ Entrega e atividades Pós-Entrega
- ✓ Administrativo
- ✓ Financeiro
- ✓ Recursos
- ✓ Liderança

O processo de **Vendas** inicia-se com a solicitação, através de concorrência e /ou convite, para apresentação de proposta para fornecimento de um determinado produto ou sistema / planta, baseado em especificações técnicas emitidas pelo solicitante. A partir dela, é feita uma análise crítica dos requisitos para determinar se os mesmos foram completamente entendidos e se a Bardella tem capacidade para atendê-los.

Uma vez analisada a especificação e aceita a participação na concorrência e/ou convite, são elaboradas propostas técnica e comercial que servem de base para as negociações até o eventual fechamento de um Contrato de Venda ou Ordem de Compra. O Contrato de Venda ou Ordem de Compra passa a ser gerenciado no processo de Gerenciamento, no qual é definida a estrutura do produto e são planejadas as atividades macro dos processos subsequentes, que vão desde o processo de Engenharia até o processo de Entrega e atividades Pós-Entrega, culminando com a conclusão dos testes de Aceitação Final do produto ou sistema.

A partir da documentação contratual, que inclui a especificação técnica, o processo de **Engenharia** desenvolve o projeto do produto, inclusive os respectivos manuais de montagem final no campo, operação e manutenção.

### 7.3 - Informações Sobre Produtos E Serviços Relativos Aos Segmentos Operacionais

De posse do projeto do produto, é feito um planejamento da fabricação através de duas atividades básicas que são Métodos e Planejamento da Fabricação, que são os pontos de partida para os processos de **Suprimentos** e de **Manufatura**.

As atividades de Engenharia / Métodos definem pela aquisição de materiais, equipamentos, fabricação dos componentes manufaturados, complementando as especificações de materiais do projeto e elaborando os roteiros de fabricação, que determinam toda a seqüência de fabricação do produto.

A atividade de Planejamento executa a programação das atividades de aquisição e fabricação, sendo responsável pelo prazo.

No processo de **Suprimentos** é feita a aquisição, o recebimento, a inspeção e o armazenamento dos materiais/equipamentos adquiridos, para serem incorporados ao produto final durante o processo de **Manufatura**.

O processo de **Manufatura** engloba resumidamente as atividades de corte, caldeiraria, soldagem, tratamento término, usinagem, pré-montagem de fábrica, pintura e testes em vazio, sendo executados de forma controlada para atender os requisitos especificados no projeto e assim garantir a qualidade do produto. Caso necessária a qualificação de processos ou treinamento específico, por exemplo soldagem, a gestão do Sistema de Qualidade apoia a produção.

Uma vez concluída a fabricação, o processo de **Entrega e atividades Pós-Entrega** é conduzido para que se realize a entrega do produto, em perfeitas condições, a fim de possibilitar a correta instalação e o funcionamento para atender às necessidades dos clientes, validando o início da garantia do produto. Fazem parte do processo de **Entrega e atividades Pós-Entrega** a embalagem, a entrega propriamente dita, a supervisão de montagem, o comissionamento do produto, o treinamento do usuário, a operação assistida quando requerida pelo cliente e a assistência técnica durante o período de garantia, conforme condições estabelecidas contratualmente.

Os processos apresentados até aqui, formam o grupo de **processos relacionados ao produto**. Os processos remanescentes, **Administrativo, Financeiro, Recursos e Liderança**, denominados de **processos de apoio**, compõem o grupo de processos que dão todo o suporte para garantir a realização do fornecimento do produto.

#### A – Equipamentos sob Encomenda:

### **7.3 - Informações Sobre Produtos E Serviços Relativos Aos Segmentos Operacionais**

Um contínuo aumento de eficiência nos processos de fabricação vem sendo obtido através do aperfeiçoamento dos procedimentos, introdução de maquinário e ferramental moderno e treinamento de mão de obra, alinhado a um programa de desempenho operacional total que permite atualmente uma performance de excelência operacional.

Especial atenção vem sendo dedicada à área de engenharia para buscar soluções construtivas inovadoras que reduzam os custos de produção agregando valor, porém mantendo a qualidade, eficiência e segurança dos produtos. Vários projetos tem utilizado a ferramenta gerencial de engenharia simultânea, e análise de valor com simulações e uso de programas de informática avançados.

Como somos uma empresa de bens de capital mecânicos, consideramos que um dos nossos melhores indicadores é o aumento da produtividade, que pode ser observado pela nossa otimização contínua do ciclo produtivo proporcionando competitividade em âmbito nacional e internacional.

Os trabalhos desenvolvidos em conjunto com empresas estrangeiras renomadas tem permitido que haja um incremento no “know how” e inovação em nossa empresa, bem como a capacitação necessária para o sucesso em novas oportunidades de negocio.

#### **Cobertura de seguros**

A Companhia e suas controladas adotam a política de contratar cobertura de seguros para os bens sujeitos a riscos por montantes considerados suficientes para cobrir eventuais perdas decorrentes de sinistros com bens do ativo permanente e estoques.

Em 31 de dezembro de 2020, as apólices vigentes abrangiam cobertura de riscos diversos no valor de R\$ 48.000, com limite máximo de indenização de R\$ 34.000 e restrita às instalações e bens da controlada Duraferro Indústria e Comércio Ltda – Em Recuperação Judicial. Devido à situação da Companhia em Recuperação Judicial, não havia cobertura de seguros para riscos diversos nas outras instalações.

Não está incluído no escopo de nossos auditores, o exame sobre a suficiência da cobertura de seguros, a qual foi determinada e avaliada quanto a adequação pela Administração da Companhia.

Praticamos uma política salarial coerente com as necessidades do mercado de mão de obra, aliada a diversos benefícios sociais, tais como assistência médica e odontológica aos nossos colaboradores. Temos um programa efetivo de participação nos resultados que engaja e motiva todos os colaboradores a buscarem metas pré-estabelecidas.

Um sistema eficiente de planejamento totalmente informatizado e integrado permite a otimização do uso e da manutenção das máquinas de modo a distribuir convenientemente a carga gerenciando os gargalos na



### **7.3 - Informações Sobre Produtos E Serviços Relativos Aos Segmentos Operacionais**

produção. Eventuais sobrecargas são detectadas antecipadamente e resolvidas através de reprogramação ou terceirizando os serviços correspondentes.

Nosso parque fabril tem idade média de 18 anos, e vem sendo modernizado progressivamente pela substituição das máquinas convencionais por máquinas CNC, ou “retrofitting” das máquinas convencionais por comandos e dispositivos CNC.

A companhia possui um Sistema de Gestão Integrado, adotando a abordagem de processos da norma ABNT ISO 9001/ 2015. Desta forma a empresa está estruturada em processos, e o desempenho destes é apresentado através de indicadores.

Exclusivamente para a planta da Bardella de Sorocaba, além do Sistema de Gestão Integrada, a companhia possui um Sistema de Gestão da Qualidade para fabricação de equipamentos pressurizados.

#### **B – Aços Laminados e Trefilados:**

A laminação consiste no aquecimento de palanquilha a temperaturas acima de 1000°C seguida de imediata deformação através de cilindros adequados, gerando barras de aço com bitolas e perfis diversos (redondos, quadrados, seções especiais, etc.).

A trefilação de barras de aço consiste na passagem da barra em uma matriz (fieira) com redução de perfil, obtendo-se a bitola desejada. O processo é realizado a frio.

Além das vantagens de obter as barras dentro de bitolas e tolerâncias determinadas, a trefilação pelo fenômeno de encruamento de grãos, confere aos materiais uma alteração de características mecânicas que poderão ser aproveitadas para facilitar as operações fabris subseqüentes e para melhorar a performance da peça final.

Temos utilizado com sucesso a técnica de gerenciamento CEP, e mantido o sistema da qualidade ISO 9001 (2008), obtendo uma continua melhoria na qualidade dos produtos alinhada ao aumento de produtividade.

A idade média de nossos equipamentos é de 18 anos.

Visando ganhar maior competitividade neste mercado, nos últimos anos iniciamos um ciclo de investimentos na modernização e automação de nossos equipamentos (tais como novo forno a gás natural; leito de resfriamento), o que permite melhorar a qualidade, otimizar os custos e posicionar a empresa como um dos líderes do mercado de trefilados independentes.

### 7.3 - Informações Sobre Produtos E Serviços Relativos Aos Segmentos Operacionais

Temos realizado várias inovações tecnológicas para manter o parque fabril e todo o ativo da empresa em plena condição de operação.

Temos um programa de manutenção preventiva permanente gerenciado por um software específico que garante que todas as máquinas e equipamentos prioritários tenham o mínimo de paradas e, além disso, os próprios operadores são treinados e envolvidos na atividade de monitoramento dos equipamentos.

As paradas para manutenção geral são efetuadas durante períodos previamente estudados e estabelecidos, evitando-se os riscos inerentes ao processo de produção que poderiam gerar paralisação das atividades.

#### **b. características do processo de distribuição**

##### Equipamentos sob Encomenda:

Como as vendas são de acordo com as especificações dos clientes, não são produtos seriados e portanto, não existem estoques de produtos acabados, sendo que o transporte dos mesmos é feito principalmente através da malha rodoviária para o mercado interno e países vizinhos do cone sul e por via marítima para demais mercados em exportação.

##### Aços Laminados e Trefilados:

Estamos praticando com vários clientes o sistema de entrega “just-in-time”. Também operamos com programações de entrega pré-definidas que facilitam a operação de logística.

Toda produção da empresa fica armazenada em nossa sede em Guarulhos - SP, e a logística de distribuição aos clientes é gerenciada por nós em parceria com uma empresa de transporte rodoviário.

#### **c. características dos mercados de atuação, em especial:**

##### **i. participação em cada um dos mercados**

##### Equipamentos sob Encomenda:

Os clientes dessa área estão distribuídos em vários campos de atividades, entre os quais podemos destacar os seguintes:

Empresas Geradoras de Energia, Usinas Siderúrgicas, Terminais Portuários, Empresas Mineradoras, Empresas de Produção e Refino de Petróleo e Tratamento de Gás e Indústrias em geral que necessitem de

### 7.3 - Informações Sobre Produtos E Serviços Relativos Aos Segmentos Operacionais

equipamentos de movimentação de cargas pesadas.

Não existe controle de preços.

O mercado de atuação é aberto e competitivo não existindo nenhum com participação predominante, havendo uma acirrada atuação de empresas estrangeiras, inclusive naquelas concorrências para o mercado interno.

No mercado de bens de capital dependemos fundamentalmente de financiamentos aos nossos clientes ou a nossa própria empresa, que geralmente são obtidos em órgãos de financiamento nacional e internacional.

#### ii. condições de competição nos mercados

##### Equipamentos sob Encomenda:

A Empresa é fabricante de bens de capital sob encomenda, envolvendo tecnologia própria ou de empresas internacionais, com as quais mantemos relacionamento comercial.

O total da carteira de encomendas da Controladora e das Controladas, representada pela receita líquida de contratos a executar, encerrou o ano de 2020 com R\$ 156,6 milhões. Em 2019 era R\$ 172 milhões. A Controladora registrou R\$ 102,8 milhões ao final de 2020 e R\$ 113 milhões em 2019.

Em 2020, o PIB (Produto Interno Bruto) obteve uma retração 4,1% em relação a 2019 após alta de 1,4% em 2019, 1,8% em 2018 e 1,3% em 2017. Houve retrações de 3,3% em 2016 e 3,5% em 2015. Nessa comparação, em 2020 houve crescimento na Agropecuária (2,0%) e decréscimo na indústria (3,5%) e nos Serviços (4,5%).

A produção da indústria nacional em 2020 teve um recuo 4,5%, principalmente devido à pandemia (Covid19). Cresceu apenas 0,5% em 2019 e 0,6% em 2018, após ter acumulado queda de 17,2% nos anos de 2014 a 2017 (IBGE).

A categoria de bens de capital para fins industriais teve perda de 9,8% na produção física em 2020.

As áreas de equipamentos para mineração, usinas hidrelétricas e usinas nucleares continuaram estagnadas, com a ausência de novos projetos de investimentos em novas unidades.

O crédito bancário continua altamente seletivo.

##### Equipamentos sob Encomenda por tipo de aplicação:

### 7.3 - Informações Sobre Produtos E Serviços Relativos Aos Segmentos Operacionais

#### **METALURGIA:**

Equipamentos para indústria metalúrgica/siderúrgica e suas partes:

- Aciarias a oxigênio e elétricas, bem como instalações de metalurgia secundária;
- Máquinas para lingotamento contínuo de placas, blocos, tarugos e suas partes;
- Laminadores de aços planos e não planos;
- Laminadores para a indústria do alumínio;
- Linhas de processamento contínuo de tiras;
- Pontes rolantes de aciaria “*heavy duty*”;
- Coquerias e suas partes;
- Painéis de gusa (hot metal) e de aço líquido (*teeming*);
- Calhas de sucata;
- Mesas de rolos e de transferência;
- Carros de transferência de painéis, de placas e de bobinas.

Nossa capacitação técnica, nos permite participar no fornecimento de equipamentos para ampliação e modernização dos vários segmentos da indústria nacional.

Nesse mercado, nossos principais concorrentes são as seguintes empresas:

<b>NACIONAIS</b>	<b>ESTRANGEIROS</b>
DELP	DANIELI
MAUSA	KONECRANES
IESA	JASO CRANES

#### **ENERGIA:**

Equipamentos hidromecânicos e de levantamento, destinados à geração de energia: comportas, grades, máquinas limpa-grades, condutos forçados, pontes e pórticos rolantes, servomotores, escadas de peixes, partes e peças de geradores eólicos, equipamentos e peças para usinas termonucleares, etc.

A possibilidade de novas encomendas é ampliada com as licitações para novas concessões na área de energia.

### 7.3 - Informações Sobre Produtos E Serviços Relativos Aos Segmentos Operacionais

Nesse mercado, nossos principais concorrentes são as seguintes empresas:

<b>NACIONAIS</b>	<b>ESTRANGEIROS</b>
DELP	JASO CRANES
DENGE	KONECRANES
JUMBO	

#### **MINERAÇÃO:**

Em função das exportações de minérios, principalmente para a China, esta área passou a ter importante participação na carteira da Empresa.

CONCORRENTES: THYSSENKRUPP  
TENOVA  
FL SMIDTH  
ZPMC (China)  
DALIAN (China)

#### **PETRÓLEO E GÁS:**

Em função dos grandes investimentos previstos e ora em redimensionamento pela Petrobrás e demais empresas do setor, continuamos tendo uma dedicação especial às oportunidades nesta área.

CONCORRENTES: CBC  
CONFAB INDUSTRIAL  
DELP  
AGUILAR Y SALAS  
JARAGUÁ

#### **SERVIÇOS:**

A área de serviços da Bardella atua na prestação de serviços industriais e de pós venda, bem como dispõe de equipe e recursos adequados para o atendimento de seus clientes, com os seguintes focos:

### 7.3 - Informações Sobre Produtos E Serviços Relativos Aos Segmentos Operacionais

#### Serviços Industriais

A fim de aproveitar o máximo de sua capacidade industrial, a Bardella fornece ao mercado serviços de usinagem, caldeiraria e pré-montagem de fábrica em condições de qualidade similares à produção de seus próprios equipamentos. Esta área tem intensificado sua atuação para atender a atual demanda dos mercados em que atuamos, atualmente com destaque na usinagem de peças para geradores eólicos.

#### Fabricação conforme desenho

Manufaturamos componentes e peças para equipamentos de fabricação Bardella (reposição) ou de terceiros, atualmente com destaque na fabricação de peças para geradores eólicos.

#### Serviços em Geral

Profissionais qualificados prestam serviços de engenharia, assistência técnica, diagnósticos, manutenção de equipamentos, supervisão e treinamentos específicos de acordo com a necessidade de nossos clientes.

#### Modernização, Repotenciamento e Reforma de Equipamentos de Movimentação e Transporte de Cargas

A Bardella dispõe ainda de equipe especializada para reformar, repotencializar e modernizar pontes e pórticos rolantes de grande porte e/ou serviço "heavy duty". Para grandes projetos que necessitam de montagem de campo, atuamos em conjunto com a empresa Controlada Barefame Instalações Indústrias Ltda – Em Recuperação Judicial.

#### **d. eventual sazonalidade**

Não aplicável à Companhia.

#### **e. principais insumos e matérias primas, informando:**

- i. descrição das relações mantidas com fornecedores, inclusive se estão sujeitas a controle ou regulamentação governamental, com indicação dos órgãos e da respectiva legislação aplicável.**

Relação normal cliente / fornecedor. Não estão sujeitos a regulação governamental.

- ii. eventual dependência de poucos fornecedores**

### **7.3 - Informações Sobre Produtos E Serviços Relativos Aos Segmentos Operacionais**

No Brasil existem poucos fornecedores da principal matéria prima para a manufatura de equipamentos sob encomenda, ou seja, chapas grossas de aço, e palanquilhas para produção de aços laminados e trefilados, entretanto, a Companhia monitora fornecedores internacionais com o objetivo de antecipar-se a eventual escassez interna desses insumos.

#### **iii. eventual volatilidade em seus preços**

Os preços do aço seguem o mercado internacional, entretanto, a Companhia procura antecipar-se a movimentos de preços, utilizando-se de importações, caso necessário e quando possível. A mesma política é utilizada na aquisição de componentes ou peças.

É importante salientar que eventuais aumentos de preço em chapas, componentes ou peças impactam diretamente nos custos de produção. Os reajustes de preços de bens de capital ocorrem a cada período de 12 (doze) meses a partir da data base contratual, conforme legislação em vigor e, em alguns casos, não capturam completamente os aumentos de insumos e matérias primas.

**7.4 - Clientes Responsáveis Por Mais de 10% da Receita Líquida Total**

7.4 Clientes responsáveis por mais de 10% da receita líquida total - Controladora

	2020		2019		2018	
	Receita Líquida		Receita Líquida		Receita Líquida	
Vale S/A	-	0,00%	2.094	5,51%	13.260	14,15%
Construtora Norberto Odebrecht S/A	1.203	5,90%	254	0,67%	871	0,93%
CSN	2.244	11,01%	-	0,00%	-	0,00%
Geração Céu Azul S/A	-	0,00%	3.590	9,44%	5.817	6,21%
Wobben Windpower Ind Com Ltda	-	0,00%	-	0,00%	12.007	12,81%
Centro Tecnológico da Marinha SP	-	0,00%	-	0,00%	11.433	12,20%
Eletronuclear S/A	9.154	44,93%	4.687	12,32%	1.115	1,19%
Diversos	7.773	38,15%	27.413	72,07%	49.196	52,50%
Receita Líquida Total	20.374		38.038		93.699	



## 7.5 - Efeitos Relevantes da Regulação Estatal Nas Atividades

### 7.5 – Efeitos relevantes da regulação estatal nas atividades

**a. necessidade de autorizações governamentais para o exercício das atividades e histórico de relação com a administração pública para obtenção de tais autorizações**

A Companhia não tem encontrado dificuldades quanto às licenças ambientais e de funcionamento de suas plantas.

**b. política ambiental da Companhia e custos incorridos para o cumprimento da regulação ambiental e, se for o caso, de outras práticas ambientais, inclusive a adesão a padrões internacionais de proteção ambiental**

#### POLÍTICA DE GESTÃO INTEGRADA – MEIO AMBIENTE

Respeitar o meio ambiente, prevenir e combater a poluição, através do controle dos aspectos ambientais significativos das nossas atividades, produtos e serviços.

Despesas e investimentos relativos ao meio ambiente (R\$ mil):

	2020	2019	2018
Política de Gestão Integrada	47,0	1.152,0	808,1
Segurança Industrial	22,0	399,0	517,8
Investimentos	-	-	0,4
<b>Total</b>	<b>69,0</b>	<b>1.551,0</b>	<b>1.326,3</b>

**c. dependência de patentes, marcas, licenças, concessões, franquias, contratos de royalties relevantes para o desenvolvimento das atividades**

A Bardella não tem dependência tecnológica de nenhuma companhia estrangeira para projeto e desenvolvimento de sua linha de produtos.

## **7.6 - Receitas Relevantes Provenientes do Exterior**

### **7.6 Receitas relevantes provenientes do exterior**

A Companhia não possui receitas significativas de outros países.

## **7.7 - Efeitos da Regulação Estrangeira Nas Atividades**

### **7.7. Efeitos da regulação estrangeira nas atividades.**

Não aplicável

## **7.8 - Políticas Socioambientais**

### **7.8 – Política socioambientais**

A Companhia não divulga informações socioambientais.

## **7.9 - Outras Informações Relevantes**

### **7.9 - Outras informações que o emissor julgue relevantes**

A Companhia não possui informações que julgue relevantes.

## **8.1 - Negócios Extraordinários**

### **8.1 – Negócios extraordinários**

Não Aplicável.

## **8.2 - Alterações Significativas na Forma de Condução Dos Negócios do Emissor**

### **8.2 – Alterações significativas na forma de condução dos negócios do emissor**

Não há alterações significativas na forma de condução dos negócios da Companhia.

### **8.3 - Contratos Relevantes Celebrados Pelo Emissor E Suas Controladas Não Diretamente Relacionados Com Suas Atividades Operacionais**

**8.3 – Contratos relevantes celebrados pelo emissor e suas controladas não diretamente relacionados com suas atividades operacionais**

Não Aplicável.



## **8.4 - Outras Inf. Relev. - Negócios Extraord.**

### **8.4 – Outras informações relevantes – Negócios extraordinários**

Não aplicável

## 9.1 - Bens do Ativo Não-circulante Relevantes - Outros

### 9.1 – Bens do ativo não-circulante relevantes – outros

#### a. ativos imobilizados, inclusive aqueles objeto de aluguel ou arrendamento, identificando a sua localização

##### **BARDELLA S/A Indústrias Mecânicas – Em Recuperação Judicial**

Planta fabril de Guarulhos – SP

Avenida Antônio Bardella, 525, Cumbica, Guarulhos – SP CEP 07220-902

Terreno de 108.440,70 m2 e área construída de 65.622,52 m2

Galpões industriais para a indústria pesada, para fabricação de aços laminados e trefilados e prédios administrativos.

Pátio

Avenida Antônio Bardella, 788, Cumbica, Guarulhos – SP CEP 07220-902

Terreno de 10.800 m2 e sem área construída.

Planta fabril de Sorocaba - SP

Avenida Antônio Bardella, 3.250, Sorocaba – SP CEP 18085-270

Terreno de 73.544,72 m2 com área construída de 35.282,18 m2

Galpões industriais para a indústria pesada e prédios administrativos

Terreno com galpão em estrutura leve

Estrada do Felipe, 763, Sorocaba, SP

Terreno de 1.172,27 m2 com área construída de 1.057,14 m2

Terreno com área de 21.225,69 m2

Avenida Antônio Bardella, 3000, Sorocaba, SP

Pontes Rolantes

Os parques industriais de Guarulhos e Sorocaba dispõem de pontes rolantes de diversas capacidades.

Máquinas de usinagem pesada

## 9.1 - Bens do Ativo Não-circulante Relevantes - Outros

A empresa dispõe de diversas mandriladoras e tornos pesados, além de diversas máquinas de usinagem média e leve.

Torno broqueador para usinagem de hastes e tubos até 900 mm e 12.800 mm de comprimento.

Fornos para tratamento térmico de peças.

Cabines para jateamento de peças da indústria mecânica.

Calandras

Máquinas de corte automáticas

### **BAREFAME Instalações Industriais Ltda. – Em Recuperação Judicial**

Planta Sede

Avenida Antônio Bardella, 525, Cumbica, Guarulhos – SP CEP 07220-902

Área Construída de 4.765,66 m<sup>2</sup> em terreno alugado da Bardella S/A Indústrias Mecânicas.

Prédios Administrativos e almoxarifados

Planta de apoio para serviços de montagem industrial no estado do Espírito Santo.

Endereço End. Rodovia BR 101, s/n, KM 61 Bairro Litorâneo 29 932 540 São Mateus - ES

Área do terreno 21.005,97 m<sup>2</sup> com área construída 2.756 m<sup>2</sup>

Planta industrial em Rondônia

Rodovia BR 364 Km – nº 818 – lote 04 e 05 – Bairro Polo Industrial

Porto Velho – RO

Equipamentos de jato para abrasão, cabines de pintura, compressores e outros equipamentos para fabricação de mecano-soldados.

Guindastes

A empresa dispõe de guindastes dos tipos Madal, PH, plataformas tipo Genie e Hanlotte e caminhões com guincho munck.

### **BARDELLA Administradora de Bens e empresas e Corretora de Seguros Ltda. – Em Recuperação Judicial**

Imóveis

Andares 3º e 4º - Rua Hungria, 888, São Paulo – SP

## 9.1 - Bens do Ativo Não-circulante Relevantes - Outros

### **DURAFERRO Indústria e Comércio Ltda. – Em Recuperação Judicial**

Planta industrial em Araras – SP

Galpões Industriais e prédios administrativos

Estrada Municipal Araras Elihu-Root, Km 3- Araras, CEP: 13.600-970

Terreno de 25.681,02 m2 com área construída de 11.018,92 m2

Máquina de corte de chapas e diversas máquinas de usinagem e pontes rolantes

### **IMMA Indústria Metalúrgica Mecânica da Amazônia Ltda.**

Planta Industrial em Porto Velho - RO

Galpões Industriais e prédios administrativos

Av. Oreste Floriano Bonato S/N BR 364 – KM 17 – Q.16, Lote 1

Terreno de 227.790,65 m2 com área construída de 32.306,67 m2

Máquina de corte de chapas e diversas máquinas de usinagem e pontes rolantes

**b. patentes, marcas, licenças, concessões franquias e contratos de transferência de tecnologia, informando:**

**i. duração**

**ii. território atingido**

**iii. eventos que podem causar a perda dos direitos relativos a tais ativos**

**iv. possíveis conseqüências da perda de tais direitos para a Companhia**

Não aplicável.

**c. as sociedades em que a Companhia tenha participação e a respeito delas, informar:**

**- denominação social: Barefame Instalações Industriais Ltda. – Em Recuperação Judicial**

**- sede:** Guarulhos - SP

**- atividades desenvolvidas:** Atua em diversos estados do país, principalmente em montagem de campo para bens de capital sob encomenda, montagem e manutenção de dutos enterrados.

**- participação da Companhia:**

2018: 100,00%

2019: 100,00%

2020: 100,00%

**9.1 - Bens do Ativo Não-circulante Relevantes - Outros**

- **se a sociedade é controlada ou coligada:** controlada
- **se possui registro na CVM:** Não Aplicável.
- **valor contábil da participação:** R\$ (55.742) mil
- **valor de mercado da participação conforme a cotação das ações na data de encerramento do exercício social, quando tais ações forem negociadas em mercados organizados de valores mobiliários:** Não aplicável
- **valorização ou desvalorização de tal participação, nos 3 últimos exercícios sociais, de acordo com o valor contábil:** em reais mil.

31/12/2018	31/12/2019	31/12/2020
(42.239)	(54.106)	(55.742)

- **valorização ou desvalorização de tal participação, nos 3 últimos exercícios sociais, de acordo com o valor de mercado, conforme as cotações das ações na data de encerramento de cada exercício social, quando tais ações forem negociadas em mercados organizados:** Não Aplicável
- **montante de dividendos recebidos nos 3 últimos exercícios sociais:** Não há
- **razões para aquisição e manutenção de tal participação:**

A atividade da empresa permite oferecer aos clientes soluções completas para montagem de equipamentos, bem como serviços de assistência técnica aos mesmos.

**- denominação social: Bardella Administradora de Bens e Empresas e Corretora de Seguros Ltda. – Em Recuperação Judicial**

- **sede:** Guarulhos - SP
- **atividades desenvolvidas:** Atua principalmente como corretora de seguros para a Bardella, suas controladas e respectivos colaboradores, embora tenha também terceiros entre seus clientes.
- **participação da Companhia:**
  - 2018: 100,00%
  - 2019: 100,00%
  - 2020: 100,00%

- **se a sociedade é controlada ou coligada:** controlada
- **se possui registro na CVM:** Não aplicável.
- **valor contábil da participação:** R\$ 21.853 mil
- **valor de mercado da participação conforme a cotação das ações na data de encerramento do exercício social, quando tais ações forem negociadas em mercados organizados de valores mobiliários:** Não aplicável

## 9.1 - Bens do Ativo Não-circulante Relevantes - Outros

- **valorização ou desvalorização de tal participação, nos 3 últimos exercícios sociais, de acordo com o valor contábil:** em reais mil.

31/12/2018	31/12/2019	31/12/2020
28.434	23.165	21.853

- **valorização ou desvalorização de tal participação, nos 3 últimos exercícios sociais, de acordo com o valor de mercado, conforme as cotações das ações na data de encerramento de cada exercício social, quando tais ações forem negociadas em mercados organizados:** Não aplicável

- **montante de dividendos recebidos nos 3 últimos exercícios sociais:**

2018 – Não houve;

2019 – Não houve;

2020 – Não houve.

- **razões para aquisição e manutenção de tal participação**

A atividade da empresa permite maximizar resultados com a contratação de seguros da Cia e suas Controladas.

- **denominação social:** **Energo Agro Industrial Ltda.**

- **sede:** Guarulhos - SP

- **atividades desenvolvidas:** Dedicar-se ao reflorestamento e comercialização de toras de madeira, além da criação de gado de corte.

- **participação da Companhia:**

2018: 100,00% (participação direta e indireta)

2019: 100,00% (participação direta e indireta)

2020: 100,00% (participação direta e indireta)

- **se a sociedade é controlada ou coligada:** controlada

- **se possui registro na CVM:** Não Aplicável.

- **valor contábil da participação:** R\$ 5.901 mil

- **valor de mercado da participação conforme a cotação das ações na data de encerramento do exercício social, quando tais ações forem negociadas em mercados organizados de valores mobiliários:** Não aplicável

- **valorização ou desvalorização de tal participação, nos 3 últimos exercícios sociais, de acordo com o valor contábil:** em reais mil.

**9.1 - Bens do Ativo Não-circulante Relevantes - Outros**

31/12/2018	31/12/2019	31/12/2020
5.977	5.919	5.901

- **valorização ou desvalorização de tal participação, nos 3 últimos exercícios sociais, de acordo com o valor de mercado, conforme as cotações das ações na data de encerramento de cada exercício social, quando tais ações forem negociadas em mercados organizados:** Não aplicável

- **montante de dividendos recebidos nos 3 últimos exercícios sociais:**

2018 – Não houve;

2019 – Não houve;

2020 – Não houve.

- **razões para aquisição e manutenção de tal participação**

As terras e ativos biológicos foram vendidos durante o ano de 2010, conforme divulgado ao mercado e conforme consta das Notas Explicativas às Demonstrações contábeis do exercício findo em 31/12/2010.

- **denominação social: IMMA – Indústria Metalúrgica e Mecânica da Amazônia Ltda.**

- **sede:** Porto Velho - RO

- **atividades desenvolvidas:** foi constituída a partir de uma joint venture entre a Bardella S/A Indústrias Mecânicas (50%) a GE Energias Renováveis Ltda. (50%), instalada no Estado de Rondônia em um terreno de 235.000 m<sup>2</sup>, entrou em operação no segundo semestre de 2009 e tem por objetivo principal, o fornecimento de equipamentos hidromecânicos e de levantamento para a usina hidroelétrica de Santo Antonio no rio Madeira.

- **participação da Companhia:**

2018: 50,00%

2019: 50,00%

2020: 50,00%

- **se a sociedade é controlada ou coligada:** controlada em conjunto

- **se possui registro na CVM:** Não Aplicável.

- **valor contábil da participação:** R\$ 87.708 mil

- **valor de mercado da participação conforme a cotação das ações na data de encerramento do exercício social, quando tais ações forem negociadas em mercados organizados de valores mobiliários:** Não aplicável

- **valorização ou desvalorização de tal participação, nos 3 últimos exercícios sociais, de acordo com o valor contábil:** em reais mil

31/12/2018	31/12/2019	31/12/2020
90.930	91.363	87.708

**9.1 - Bens do Ativo Não-circulante Relevantes - Outros**

- **valorização ou desvalorização de tal participação, nos 3 últimos exercícios sociais, de acordo com o valor de mercado, conforme as cotações das ações na data de encerramento de cada exercício social, quando tais ações forem negociadas em mercados organizados:** Não aplicável

- **montante de dividendos recebidos nos 3 últimos exercícios sociais:**

2018 – R\$ 0 mil;

2019 – R\$ 0 mil;

2020 – R\$ 0 mil.

- **razões para aquisição e manutenção de tal participação**

Fornecimento de equipamentos hidromecânicos e de levantamento.

- **denominação social: Duraferro Indústria e Comércio Ltda. – Em Recuperação Judicial**

- **sede:** Araras - SP

- **atividades desenvolvidas:** atua na fabricação de pontes rolantes e equipamentos metalúrgicos.

- **participação da Companhia:**

2018: 100,00% (participação direta e indireta)

2019: 100,00% (participação direta e indireta)

2020: 100,00% (participação direta e indireta)

- **se a sociedade é controlada ou coligada:** controlada

- **se possui registro na CVM:** Não Aplicável.

- **valor contábil da participação:** R\$ (16.745) mil

- **valor de mercado da participação conforme a cotação das ações na data de encerramento do exercício social, quando tais ações forem negociadas em mercados organizados de valores mobiliários:** Não aplicável

- **valorização ou desvalorização de tal participação, nos 3 últimos exercícios sociais, de acordo com o valor contábil:** em reais mil.

31/12/2018	31/12/2019	31/12/2020
(3.929)	(6.880)	(16.745)

- **valorização ou desvalorização de tal participação, nos 3 últimos exercícios sociais, de acordo com o valor de mercado, conforme as cotações das ações na data de encerramento de cada exercício social, quando tais ações forem negociadas em mercados organizados:** Não aplicável

- **montante de dividendos recebidos nos 3 últimos exercícios sociais:**

2018 – Não houve;



## 9.1 - Bens do Ativo Não-circulante Relevantes - Outros

2019 – Não houve;

2020 – Não houve.

### - razões para aquisição e manutenção de tal participação

A atividade da empresa completa o portfólio de produtos Bardella, tendo em vista o oferecimento de soluções completas de movimentação de cargas, além de potencializar o atendimento às demandas de mercado quanto a estes produtos.

### - denominação social: Planihold S. A.

- sede: São Paulo - SP

- atividades desenvolvidas: atua preponderante na participação em outras sociedades, compra e venda de ações e outros títulos e valores mobiliários.

### - participação da Companhia:

2018: 20,76%;

2019: 20,76%;

2020: 20,76%.

- se a sociedade é controlada ou coligada: Coligada

- se possui registro na CVM: Não Aplicável.

- valor contábil da participação: R\$ 3.649 mil

- valor de mercado da participação conforme a cotação das ações na data de encerramento do exercício social, quando tais ações forem negociadas em mercados organizados de valores mobiliários: Não aplicável

- valorização ou desvalorização de tal participação, nos 3 últimos exercícios sociais, de acordo com o valor contábil: em reais mil.

31/12/2018	31/12/2019	31/12/2020
3.666	3.639	3.649

- valorização ou desvalorização de tal participação, nos 3 últimos exercícios sociais, de acordo com o valor de mercado, conforme as cotações das ações na data de encerramento de cada exercício social, quando tais ações forem negociadas em mercados organizados: Não aplicável

- montante de dividendos recebidos nos 3 últimos exercícios sociais: Não há

### - razões para aquisição e manutenção de tal participação

Não existem razões para manutenção da participação. A empresa está em fase de encerramento.

**9.1 - Bens do Ativo Não-circulante Relevantes / 9.1.a - Ativos Imobilizados**

<b>Descrição do bem do ativo imobilizado</b>	<b>País de localização</b>	<b>UF de localização</b>	<b>Município de localização</b>	<b>Tipo de propriedade</b>
Planta Industrial	Brasil	SP	Guarulhos	Própria
Planta Industrial	Brasil	SP	Sorocaba	Própria
Terreno com galpão e estrutura leve	Brasil	SP	Sorocaba	Própria
Terreno com 10.800 m <sup>2</sup> sem área construída	Brasil	SP	Guarulhos	Própria
Terreno com 21.225,69 m <sup>2</sup> sem área construída	Brasil	SP	Sorocaba	Própria

**9.1 - Bens do Ativo Não-circulante Relevantes / 9.1.b - Ativos Intangíveis**

Tipo de ativo	Descrição do ativo	Duração	Eventos que podem causar a perda dos direitos	Consequência da perda dos direitos
Marcas	Bardella	Indeterminada	Não renovação do registro	Indeterminada

**9.1 - Bens do Ativo Não-circulante Relevantes / 9.1.c - Participações em Sociedades**

Denominação Social	CNPJ	Código CVM	Tipo sociedade	Pais sede	UF sede	Município sede	Descrição das atividades desenvolvidas	Participação do emisor (%)
Exercício social	Valor contábil - variação %	Valor mercado - variação %	Montante de dividendos recebidos (Reais)		Data	Valor (Reais)		
Bardella Administradora de Bens e Empresas e Corretora de Seguros Ltda - Em Recuperação Judicial	60.851.599/0001-07	-	Controlada	Brasil	SP	Guarulhos	Atua principalmente como corretora de seguros para a Bardella, suas controladas e respectivos colaboradores, embora tenha também terceiros entre seus clientes.	100,000000
							<b>Valor mercado</b>	
							<b>Valor contábil</b> 31/12/2020	21.853.000,00
	31/12/2020	-5,666000	0,000000	0,00				
	31/12/2019	-12,367000	0,000000	0,00				
	31/12/2018	-7,715000	0,000000	0,00				
<b>Razões para aquisição e manutenção de tal participação</b>								
A atividade da empresa permite maximizar resultados com a contratação de seguros da Cia e suas Controladas								
Barefame Instalações Industriais Ltda - Em Recuperação Judicial e Energo Agro Industrial Ltda	44.259.372/0001-02	-	Controlada	Brasil	SP	Guarulhos	Atua em diversos estados do país, principalmente em montagem de campo para bens de capital sob encomenda, montagem e manutenção de dutos enterrados e corte de árvores de reflorestamento.	100,000000
							<b>Valor mercado</b>	
							<b>Valor contábil</b> 31/12/2020	-55.742.000,00
	31/12/2020	-2,388000	0,000000	0,00				
	31/12/2019	-28,095000	0,000000	0,00				
	31/12/2018	-6,745000	0,000000	0,00				
<b>Razões para aquisição e manutenção de tal participação</b>								
A atividade da empresa permite oferecer aos clientes soluções completas para montagem de equipamentos e outros serviços.								
Duraferro Indústria e Comércio Ltda - Em Recuperação Judicial	55.156.574/0001-45	-	Controlada	Brasil	SP	Guarulhos	Atua na fabricação de pontes rolantes e equipamentos metalúrgicos.	100,000000
							<b>Valor mercado</b>	
							<b>Valor contábil</b> 31/12/2020	16.745.000,00
	31/12/2020	-147,890000	0,000000	0,00				
	31/12/2019	0,000000	0,000000	0,00				
	31/12/2018	0,000000	0,000000	0,00				
<b>Razões para aquisição e manutenção de tal participação</b>								
A atividade da empresa completa o portfólio de produtos Bardella, tendo em vista o oferecimento de soluções completas de movimentação de cargas, além de potencializar o atendimento às demandas de mercado quanto a estes produtos.								

**9.1 - Bens do Ativo Não-circulante Relevantes / 9.1.c - Participações em Sociedades**

Denominação Social	CNPJ	Código CVM	Tipo sociedade	Pais sede	UF sede	Município sede	Descrição das atividades desenvolvidas	Participação do emisor (%)
Exercício social	Valor contábil - variação %	Valor mercado - variação %	Montante de dividendos recebidos (Reais)		Data	Valor (Reais)		
Energro Agro Industrial Ltda	43.667.427/0001-50	-	Controlada	Brasil	SP	Guarulhos	Dedica-se ao reflorestamento e comercialização de toras de madeira, além da criação de gado de corte.	100,000000
<b>Valor mercado</b>								
31/12/2020	0,300000	0,000000	0,00	<b>Valor contábil</b>	31/12/2020	9.373.000,00		
31/12/2019	-0,010000	0,000000	0,00					
31/12/2018	0,465000	0,000000	0,00					
<b>Razões para aquisição e manutenção de tal participação</b>								
Fato relevante enviado à CVM em 10 de junho de 2010 - O Conselho de Administração da Bardella S/A Indústrias Mecânicas, nesta data, deliberou pelo início de negociação referente à venda de seus ativos florestais (terras e floresta), pelo valor estimado de R\$ 120.000.000,00 (cento e vinte milhões de reais), objeto de proposta de compra, tendo em vista especialmente que os referidos ativos não guardavam sinergia com as atividades das demais empresas. Ficou a Diretoria autorizada a iniciar negociações, devendo retornar a questão à apreciação do Conselho para final decisão, dentro do prazo de 40 dias.								
Atualmente inativa.								
IMMA – Indústria Metalúrgica e Mecânica da Amazônia Ltda.	09.608.924/0001-40	-	Controlada	Brasil	RO	Porto Velho	Entrou em operação no segundo semestre de 2009 e tem por objetivo principal, o fornecimento de equipamentos hidromecânicos e de levantamento para a usina hidroelétrica de Santo Antonio no rio Madeira.	50,000000
<b>Valor mercado</b>								
31/12/2020	-4,000000	0,000000	0,00	<b>Valor contábil</b>	31/12/2020	87.708.000,00		
31/12/2019	0,005000	0,000000	0,00					
31/12/2018	-2,282000	0,000000	0,00					
<b>Razões para aquisição e manutenção de tal participação</b>								
Fornecimento de equipamentos hidromecânicos e de levantamento principalmente para a Usina Hidroelétrica de Santo Antônio no Rio Madeira.								
Planihold S/A.	56.817.786/0001-99	-	Controlada	Brasil	SP	São Paulo	Atua preponderante na participação em outras sociedades, compra e venda de ações e outros títulos e valores mobiliários.	20,760000
<b>Valor mercado</b>								
31/12/2020	0,274000	0,000000	0,00	<b>Valor contábil</b>	31/12/2020	3.649.000,00		
31/12/2019	-0,007000	0,000000	0,00					
31/12/2018	-2,836000	0,000000	0,00					
<b>Razões para aquisição e manutenção de tal participação</b>								

**9.1 - Bens do Ativo Não-circulante Relevantes / 9.1.c - Participações em Sociedades**

Denominação Social	CNPJ	Código CVM	Tipo sociedade	Pais sede	UF sede	Município sede	Descrição das atividades desenvolvidas	Participação do emisor (%)
Exercício social	Valor contábil - variação %	Valor mercado - variação %	Montante de dividendos recebidos (Reais)		Data	Valor (Reais)		
Não existem razões para manutenção da participação. A empresa está em fase de encerramento.								

## **9.2 - Outras Informações Relevantes**

### **9.2 - Outras informações relevantes**

Não aplicável.

## 10.1 - Condições Financeiras E Patrimoniais Gerais

### 10.1 – Condições financeiras e patrimoniais gerais

### 10.1 – Condições financeiras e patrimoniais gerais

#### a) Condições financeiras e patrimoniais gerais

A Companhia e suas controladas BAREFAME Instalações Industriais Ltda., DURAFERRO Indústria e Comércio Ltda. e BARDELLA Administradora de Bens e Empresas e Corretora de Seguros Ltda., estão em processo de recuperação judicial desde 26/07/2019.

#### Continuidade operacional

A Companhia continua com suas atividades operacionais em suas diversas unidades, embora em níveis baixos.

A redução do número de colaboradores visa adequar os custos e demais despesas operacionais de cada unidade.

O mercado de bens de capital continua estagnado, com poucas encomendas de equipamentos, serviços e reformas de equipamentos.

A administração mantém-se focada na redução de custos e despesas operacionais, realização de valores a receber de clientes, entre outras. Atuou efetivamente nas renegociações para alongamento das dívidas com bancos, fornecedores, colaboradores e sindicatos (dívidas trabalhistas).

Ao final de 2017 a Companhia concluiu a operação de alongamento do prazo de sua dívida junto ao Banco do Brasil S/A, no montante de R\$ 129 milhões, deslocando vencimentos de 2018 nesse montante para pagamentos parcelados de 2019 a 2025. Da mesma forma, em 2018 concluiu a operação de alongamento da dívida junto ao Bradesco S/A, no montante de R\$ 23 milhões, de 2018 para pagamentos parcelados de 2019 a 2024.

A Companhia conta também com apoio de terceiras partes relacionadas, através de mútuos tomados.

Além disso, com o objetivo de melhorar as disponibilidades de caixa, realizou vendas de ativos ociosos e aproveitou oportunidade para realização de uma de suas propriedades para investimento, tendo sido concluído em 2018 a venda de um imóvel da controlada Bardella Administradora de Bens e Empresas e Corretora de Seguro Ltda.

Apesar das austeras medidas que a administração tem tomado e, pelo motivo da baixa atividade operacional, a Companhia enfrenta dificuldades para manter seus compromissos.

Tais dificuldades levaram a administração a apresentar, em 26 de julho de 2019, pedido de recuperação judicial, abrangendo a Controladora e algumas de suas controladas.

Eventos subsequentes - Em Assembleia Geral de Credores ocorrida em 08 de março de 2021, foi aprovado o plano de recuperação judicial, cujas informações foram disponibilizadas nos sites da CVM e B3 através de Comunicado ao Mercado.

#### b) Estrutura de capital e possibilidade de resgate de ações

Espécie de Ações	Quantidade de ações	a) capital emitido (em R\$ Mil)	b) capital subscrito (em R\$ Mil)	c) capital integralizado (em R\$ Mil)	d) prazo para integralização
Ordinárias	607.192	44.325	44.325	44.325	integralizado
Preferenciais	992.808	72.474	72.474	72.474	integralizado
<b>Total</b>	1.600.000	116.800	116.800	116.800	integralizado



**10.1 - Condições Financeiras E Patrimoniais Gerais**

Ações detidas pelos controladores:

Nome	Total Ações	%	Ações Ordinárias	%	Ações Preferenciais	%
Claudio Bardella	368.988	23,06	353.367	58,20	15.621	1,57
Claudio Bardella Junior	8	-	-	-	8	-
Ana Tereza Bardella	1	-	1	-	-	-
Total	368.997	23,06	353.368	58,20	15.629	1,57

Não existe intenção de a Companhia efetuar resgate de ações.

**c) Capacidade de pagamento em relação aos compromissos financeiros assumidos**

A Companhia e suas controladas BAREFAME Instalações Industriais Ltda., DURAFERRO Indústria e Comércio Ltda. e BARDELLA Administradora de Bens e Empresas e Corretora de Seguros Ltda., estão em processo de recuperação judicial desde 26/07/2019.

**Eventos subsequentes - Aprovação do Plano de Recuperação Judicial**

Em Assembleia Geral de Credores ocorrida em 08 de março de 2021, foi aprovado o Plano de Recuperação Judicial da Companhia e de suas controladas em recuperação judicial, tendo sido o fato comunicado ao mercado conforme abaixo, cujo comunicado está disponível do site da CVM ([www.cvm.gov.br](http://www.cvm.gov.br)):

**COMUNICADO AO MERCADO**

BARDELLA S/A INDÚSTRIAS MECÂNICAS – Em recuperação judicial (“BARDELLA”), vem informar aos seus acionistas e ao mercado em geral que o Plano de Recuperação Judicial da Companhia e de suas controladas BAREFAME INSTALAÇÕES INDUSTRIAIS LTDA. – Em Recuperação Judicial, DURAFERRO INDÚSTRIA E COMÉRCIO LTDA. – Em Recuperação Judicial e BARDELLA ADMINISTRADORA DE BENS E EMPRESAS E CORRETORA DE SEGUROS LTDA. – Em Recuperação Judicial, foi aprovado em Assembleia Geral de Credores realizada nesta data.

O Plano será submetido à homologação perante o Juízo da 9ª Vara Cível da Comarca de Guarulhos, Estado de São Paulo, nos termos da Lei no 11.101/05. A íntegra do Plano e a ata da Assembleia Geral de Credores encontram-se disponíveis no site da CVM (<http://cvm.gov.br>).

A Bardella manterá seus acionistas e o mercado informados sobre a evolução dos eventos relacionados ao processo de Recuperação Judicial, assim como à implementação do Plano na forma da legislação e regulamentação vigentes.

Guarulhos, 08 de março de 2021.

José Roberto Mendes da Silva

Diretor de Relações com Investidores

## 10.1 - Condições Financeiras E Patrimoniais Gerais

### BARDELLA S.A. INDÚSTRIAS MECÂNICAS – EM RECUPERAÇÃO JUDICIAL

Companhia Aberta

CNPJ nº 60.851.615/0001-53

#### FATO RELEVANTE

A **BARDELLA S.A. INDÚSTRIAS MECÂNICAS – EM RECUPERAÇÃO JUDICIAL**<sup>20</sup> (B3: BDLL3 e BDLL4) (“Bardella” ou “Companhia”), em atendimento ao art. 157, §4º da Lei nº 6.404/76 e nos termos da Instrução CVM nº 358/02, informa aos seus acionistas e ao mercado em geral que, no dia 10 de maio de 2021, a 9ª Vara Cível de Guarulhos, Estado de São Paulo, nos autos do processo nº 1026974-06.2019.8.26.0224 (“Recuperação Judicial”), homologou o Plano de Recuperação Judicial da Companhia e de suas Controladas, Barefame Instalações Industriais Ltda (“Barefame”), Bardella Administradora de Bens e Empresas e Corretora de Seguros Ltda (“BABECS”) e Duraferro Indústria e Comércio Ltda (“Duraferro”), o qual foi aprovado em Assembleia Geral de Credores ocorrida em 08 de março de 2021 e comunicado ao mercado na mesma data.

A íntegra da decisão judicial da homologação encontra-se anexa a este aviso de fato relevante.

As informações relativas à Recuperação Judicial estão à disposição na sede da Companhia e no site da Comissão de Valores Mobiliários ([www.cvm.gov.br](http://www.cvm.gov.br)).

São Paulo, 11 de maio de 2021

---

DIRETOR DE RELAÇÕES COM O MERCADO

José Roberto Mendes da Silva

**d) Fontes de financiamento para capital de giro e para investimento em ativos não circulantes utilizadas**

**10.1 - Condições Financeiras E Patrimoniais Gerais**

	Indexador	Taxa média anual de juros	Vencimentos dos Contratos	Controladora		Consolidado	
				31/12/2020	31/12/2019	31/12/2020	31/12/2019
BNDES - Inovação	TJLP	TJLP+4,18%aa	15/04/2025	15.048	13.154	15.048	13.154
BNDES - Cap. Produtiva	TJLP	TJLP+5,38%aa	15/04/2024	4.954	4.293	4.954	4.293
Brasil - Finame (**)	FIXO	5% aa	15/07/2024	478	457	478	457
<b>Imobilizado</b>		<b>Sub-total</b>		<b>20.480</b>	<b>17.904</b>	<b>20.480</b>	<b>17.904</b>
BNDES - Capital de Giro	SELIC	SELIC+5,66%aa	15/04/2021	35.248	31.125	35.248	31.125
Capital de Giro	SELIC	CDI+3,00%aa	28/05/2019	2.740	2.830	2.740	2.830
B.Bradesco - Capital de Giro (*)	CDI	CDI+3,00%aa	30/07/2024	25.398	26.323	25.398	26.323
Capital de Giro	CDI	CDI+3,40%aa	27/05/2019	2.559	2.657	2.559	2.657
B.Brasil - Capital de Giro (**)	CDI	CDI+2,00%aa até 12/20 e CDI+3,00%aa após	15/06/2025	158.453	152.185	158.453	152.185
<b>Capital de Giro</b>		<b>Sub-total</b>		<b>224.398</b>	<b>215.120</b>	<b>224.398</b>	<b>215.120</b>
<b>Total Geral:</b>				<b>244.878</b>	<b>233.024</b>	<b>244.878</b>	<b>233.024</b>
<b>Parcela Circulante</b>				<b>104.229</b>	<b>86.432</b>	<b>104.229</b>	<b>86.432</b>
<b>Parcela não circulante</b>				<b>140.649</b>	<b>146.592</b>	<b>140.649</b>	<b>146.592</b>
<b>Juros incorridos no período (janeiro a setembro de cada exercício)</b>				<b>11.845</b>	<b>14.793</b>	<b>11.845</b>	<b>14.793</b>

Os financiamentos BNDES Inovação, BNDES Capacidade Produtiva e BNDES Capital de Giro têm como garantia os terrenos e edificações da planta industrial de Guarulhos – SP. O valor contábil é de R\$ 88.027.

(\*) Financiamentos contratados com o Banco Bradesco S/A e têm como garantia imóveis registrados como propriedade para investimentos, sendo dois imóveis localizados em São Mateus – ES, cujo valor contábil do investimento é de R\$ 4.366 e dois imóveis localizados em São Paulo – SP, com valor contábil do investimento de R\$ 8.450. Os contratos foram negociados permitindo o alongamento da dívida para sua liquidação total até 2024.

(\*\*) Financiamentos contratados com o Banco do Brasil S.A. e têm como garantia os terrenos e edificações da planta industrial de Sorocaba e de Araras – SP, propriedade para investimento e imobilizado, respectivamente. O valor contábil dos ativos é de R\$ 82.000 e R\$ 11.980, respectivamente.

Os contratos foram renegociados permitindo o alongamento da dívida para sua liquidação total até 2025.

As condições contratuais acima estão sujeitas aos efeitos da aprovação e homologação do Plano de Recuperação judicial (ver nota 32 – Eventos Subsequentes).

**Adiantamentos de clientes**

	Controladora		Consolidado	
	31/12/2020	31/12/2019	31/12/2020	31/12/2019
<b>Circulante</b>				
Adiantamento de clientes	65.822	52.874	65.530	65.982
Adiantamento de partes relacionadas	169	6.430	169	-
	<b>65.991</b>	<b>59.304</b>	<b>65.699</b>	<b>65.982</b>
<b>Não Circulante</b>				
Adiantamento de clientes	16.984	14.053	16.984	14.053
	<b>82.975</b>	<b>73.357</b>	<b>82.683</b>	<b>80.035</b>

A conta “Adiantamento de clientes” está composta principalmente de valores decorrentes das condições de recebimento referentes a contratos de fabricação de equipamentos e serviços sob encomenda (Contratos de construção vide nota explicativa 7) e representam a quantia bruta devida ao contratante relativa aos valores recebidos por conta de trabalhos do contrato ainda por executar, equivalente ao excedente à receita reconhecida por meio do progresso em relação à

## 10.1 - Condições Financeiras E Patrimoniais Gerais

satisfação completa da obrigação de desempenho, conforme previsto no CPC 47 – Receita de Contratos com Clientes.

### **e) Fontes de financiamento para capital de giro e para investimentos em ativos não circulantes que a Companhia pretende utilizar para cobertura de deficiências de liquidez.**

São as seguintes as fontes disponíveis para fabricantes de bens de capital:

- a) Financiamento ao fabricante: recursos obtidos junto ao BNDES para completar o fluxo de caixa de uma encomenda durante o período de fabricação.
- b) Investimentos em ativo imobilizado: linhas de financiamento Finame para máquinas e equipamentos e linhas de financiamento Finem para os demais investimentos fixos.
- c) Capital de Giro: financiamentos em bancos comerciais, bem como BNDES.

Devido à Companhia estar em recuperação Judicial, a possibilidade de utilização dessas fontes dependem da evolução do processo de recuperação e, conseqüentemente, da possibilidade de oferecer garantias.

### **f) Níveis de endividamento e as características de tais dívidas:**

O endividamento da Companhia com Instituições Financeiras, para financiamento de capital de giro e imobilizado representa 35,9% do ativo total na Controladora e 36,9% consolidado.

i. Contratos de empréstimo e financiamento relevantes  
Ver item “d”

ii. Outras relações de longo prazo com instituições financeiras  
Não existem outras relações de longo prazo com instituições financeiras.

iii. Grau de subordinação entre as dívidas  
As garantias estão descritas no item “d”.

iv. Eventuais restrições impostas ao emissor, em especial, em relação a limites de endividamento e contratação de novas dívidas, à distribuição de dividendos, à alienação de ativos, à emissão de novos valores mobiliários e à alienação de controle societário.  
As restrições atuais estão vinculadas ao processo de recuperação judicial.

### **g) limites de utilização dos financiamentos já contratados**

Os financiamentos já contratados e seus vencimentos estão demonstrados no item 10.1 d).

### **h) alterações significativas em cada item das demonstrações financeiras**

Demonstrações Financeiras e respectivas notas explicativas referentes ao exercício findo em 31/12/2020 e o comparativo com 31/12/2019.

## 10.1 - Condições Financeiras E Patrimoniais Gerais

### Bardella S.A. Indústrias Mecânicas - Em Recuperação Judicial

(Companhia aberta)

#### Demonstrações do resultado

Exercícios findos em 31 de dezembro de 2020 e 31 de dezembro de 2019

(Em milhares de Reais)

	Nota	Controladora		Consolidado	
		2020	2019	2020	2019
<b>Receita líquida</b>	23	13.259	16.625	20.374	38.038
<b>Custos dos produtos vendidos e/ou dos serviços prestados</b>	24	<u>(24.896)</u>	<u>(39.956)</u>	<u>(38.047)</u>	<u>(60.278)</u>
<b>Lucro bruto</b>		<b>(11.637)</b>	<b>(23.331)</b>	<b>(17.673)</b>	<b>(22.240)</b>
<b>Receitas (despesas) operacionais</b>					
Despesas com vendas	24	(2.517)	(7.887)	(2.676)	(8.239)
Despesas gerais e administrativas	24	(11.484)	(11.189)	(14.574)	(14.805)
Honorários e participação da administração	24	(2.154)	(3.212)	(2.154)	(3.225)
Resultado da equivalência patrimonial	13	(14.773)	(17.147)	(3.916)	396
Outras (despesas) e receitas operacionais, líquidos	25	<u>(20.547)</u>	<u>(161.585)</u>	<u>(19.174)</u>	<u>(168.767)</u>
<b>Resultado antes das receitas (despesas) financeiras líquidas e impostos</b>		<b>(63.112)</b>	<b>(224.351)</b>	<b>(60.167)</b>	<b>(216.880)</b>
Receitas financeiras	26	5.333	7.991	4.612	6.112
Despesas financeiras	26	<u>(18.497)</u>	<u>(35.905)</u>	<u>(20.338)</u>	<u>(38.477)</u>
<b>Despesas financeiras líquidas</b>		<b>(13.164)</b>	<b>(27.914)</b>	<b>(15.726)</b>	<b>(32.365)</b>
<b>Prejuízo antes do imposto de renda e da contribuição social</b>		<b>(76.276)</b>	<b>(252.265)</b>	<b>(75.893)</b>	<b>(249.245)</b>
Imposto de renda e contribuição social		10.821	47.845	10.438	44.825
Corrente	9	-	-	(49)	-
Diferido	9	<u>10.821</u>	<u>47.845</u>	<u>10.487</u>	<u>44.825</u>
<b>Prejuízo do exercício - Atribuído aos acionistas controladores</b>		<b>(65.455)</b>	<b>(204.420)</b>	<b>(65.455)</b>	<b>(204.420)</b>
<b>Prejuízo por ações por lote de mil ações (em reais):</b>					
Básico	22	(40,91)	(127,76)		
Diluído	22	(40,91)	(127,76)		

As notas explicativas são parte integrante das demonstrações financeiras.

As notas explicativas são parte integrante das demonstrações contábeis.

### DEMONSTRAÇÕES DE RESULTADO

*Receita operacional líquida:* Do ponto de vista econômico, o ano de 2020 continuou sem decisões de investimentos significativas na área de bens de capital, principalmente em bens de capital sob encomenda.

Em 2020, o PIB (Produto Interno Bruto) obteve um retração 4,1% em relação a 2019 após alta de 1,4% em 2019, 1,8% em 2018 e 1,3% em 2017. Houve retrações de 3,3% em 2016 e 3,5% em 2015. Nessa comparação, em 2020 houve crescimento na Agropecuária (2,0%), decréscimo na indústria (3,5%) e nos Serviços (4,5%).

A produção da indústria nacional em 2020 teve um recuo 4,5% principalmente devido à pandemia

## 10.1 - Condições Financeiras E Patrimoniais Gerais

(Covid19). Cresceu apenas 0,5% em 2019, e 0,6% em 2018, após ter acumulado queda de 17,2% nos anos de 2014 a 2017 (IBGE).

A categoria de bens de capital para fins industriais teve perda de 9,8% na produção física em 2020.

As áreas de equipamentos para mineração, usinas hidrelétricas e usinas nucleares continuaram estagnadas, com a ausência de novos projetos de investimentos em novas unidades.

O crédito bancário continua altamente seletivo.

Devido aos fatores apresentados acima, a receita líquida operacional consolidada atingiu R\$ 16,6 milhões em 2020 com decréscimo de 56,3% em relação a 2019, quando registrou R\$ 38,0 milhões.

Em 2020, a receita líquida de vendas de aços laminados foi de R\$ 0,1 milhões (R\$ 3,5 milhões em 2019).

*Lucro Bruto:* A margem bruta consolidada de -58% em 2019 manteve-se em -58% em 2020

*Despesas de Vendas, Administrativas, honorários e participações:* As despesas de vendas, administrativas e honorários apresentaram redução de 27,5% na controladora e redução de 26,1% no consolidado, apesar do aumento nas provisões com devedores duvidosos.

*Resultado financeiro líquido:* O desempenho do resultado financeiro líquido deve-se à condições contratuais dos fluxos de caixa dos contratos de construção, ocorrências de atrasos de pagamentos por alguns clientes, volume e taxas de juros dos contratos de mútuos e financiamentos bancários, além de encargos sobre atraso de pagamento de tributos. A queda de despesas financeiras em 2020 decorre das Companhias estar em recuperação judicial e, dessa forma os encargos sobre financiamentos foram interrompidos e estão sujeitos às condições e homologação do Plano de Recuperação Judicial.

Devido à condição da Companhia encontrar-se em Recuperação Judicial em 2020, o prejuízo financeiro líquido obteve uma redução em 52,8% (Controladora) e 51,41% (Consolidado) em relação a 2019.

*Resultado da equivalência patrimonial:* A diminuição do prejuízo da Controladora em 13,8% em relação a 2019 deve-se à redução dos prejuízos das Controladas em recuperação judicial.

*Outras despesas e receitas operacionais líquidas:* A diminuição do prejuízo líquido na Controladora, deve-se principalmente às perdas com variação de ajuste a valor justo em propriedades para investimentos e perdas com "impairment" de ativos (títulos e valores mobiliários e baixa do ágio na aquisição de investimentos - DURAFERRO), ocorridas em 2019. Em 2020 o prejuízo líquido deve-se principalmente ao aumento das provisões para crédito de liquidação duvidosa no curto prazo, perdas com ociosidade e perdas com "impairment" de ativos (títulos e valores mobiliários), cujas consequências estão refletidas também no consolidado.

*Lucro/Prejuízo operacional:* O prejuízo operacional (antes do imposto de renda e contribuição social) da Controladora de R\$ -76,3 milhões deve-se principalmente ao baixo volume de receita líquida operacional da Controladora e Controladas, além dos reflexos causados pelas dificuldades financeiras.

*Lucro/Prejuízo Líquido:* Em 2020 a diminuição do prejuízo operacional causada pelo imposto de renda e contribuição social diferido deve-se principalmente pela constituição de créditos fiscais diferidos em sobre diferenças temporárias. Em 2019 foi motivada principalmente pela reversão de provisões de créditos fiscais diferidos em função das variações de ajustes a valor justo de propriedades para investimentos.

**10.1 - Condições Financeiras E Patrimoniais Gerais**

## BALANÇO PATRIMONIAL

**Bardella S.A. Indústrias Mecânicas - Em Recuperação Judicial**

(Companhia aberta)

**Balancos patrimoniais**

Exercícios findos em 31 de dezembro de 2020 e 31 de dezembro de 2019

(Em milhares de Reais)

Ativo	Nota	Controladora		Consolidado	
		2020	2019	2020	2019
<b>Circulante</b>					
Caixa e equivalentes de caixa	5	14	1.758	2.107	2.083
Contas a receber de clientes	6	105.550	85.349	115.589	114.063
Estoques	8	46.653	49.783	91.179	92.664
Tributos a recuperar	9	5.045	3.660	8.029	6.165
Despesas antecipadas		1.511	2.136	1.268	2.149
Outros créditos	11	<u>100.746</u>	<u>143.042</u>	<u>42.769</u>	<u>69.677</u>
<b>Total do ativo circulante</b>		<u>259.519</u>	<u>285.728</u>	<u>260.941</u>	<u>286.801</u>
<b>Não circulante</b>					
<b>Realizável a longo prazo</b>					
Contas a receber de clientes	6	10.143	37.398	10.143	37.398
Mútuo com partes relacionadas	12	44.249	43.730	-	-
Títulos e valores mobiliários	10	99	99	103	112
Imposto de renda e contribuição social diferidos		-	-	2.573	2.573
Tributos a recuperar	9	4.164	4.136	4.164	4.136
Outros créditos	11	<u>3.402</u>	<u>3.827</u>	<u>5.885</u>	<u>6.265</u>
<b>Total do realizável não circulante</b>		<u>62.057</u>	<u>89.190</u>	<u>22.868</u>	<u>50.484</u>
<b>Investimentos</b>	13	120.918	129.077	93.432	99.992
<b>Propriedades para investimento</b>	13	98.500	98.500	112.000	109.611
<b>Imobilizado</b>	14	116.708	122.363	148.739	156.806
<b>Intangível</b>	15	<u>24.515</u>	<u>24.517</u>	<u>24.522</u>	<u>24.527</u>
<b>Total do ativo não circulante</b>		<u>360.641</u>	<u>374.457</u>	<u>378.693</u>	<u>390.936</u>
<b>Total do ativo</b>		<u>422.698</u>	<u>463.647</u>	<u>401.561</u>	<u>441.420</u>
<b>Total do ativo</b>		<u>682.217</u>	<u>749.375</u>	<u>662.502</u>	<u>728.221</u>

## 10.1 - Condições Financeiras E Patrimoniais Gerais

### ATIVO CIRCULANTE

*Caixa e equivalentes de caixa:* As variações das disponibilidades estão demonstradas na Demonstração dos Fluxos de Caixa – Método Indireto conforme publicação das Demonstrações Financeiras e respectivas Notas Explicativas.

*Contas a Receber de Clientes:* Esta conta inclui a conta “Efeitos a Faturar” referente aos produtos sob encomenda – Contratos de Construção e registra a receita bruta reconhecida no resultado e proporcional aos custos da produção já realizada em relação ao desempenho total do contrato – método de insumos (nota explicativa 7 às Demonstrações Contábeis). O acréscimo de 23,6% na Controladora e 1,6% no Consolidado deve-se ao volume de operações da Companhia, às condições contratuais dos fluxos de caixa dos contratos de construção, bem como ao aumento das provisões para perdas com créditos de liquidação duvidosa e principalmente variações entre circulante e não circulante.

*Estoques:* A variação decorre do volume de operações da Companhia. A redução de 6,29% da Controladora deve-se principalmente à redução de estoques de matérias primas, cumulado com redução em produtos em elaboração e acabados (Ver nota 8 às demonstrações financeiras).

*Tributos a recuperar:* A variação deve-se ao volume de operações da Companhia.

*Outros Créditos:* A variação deve-se principalmente à diminuição de créditos com adiantamentos a fornecedores nacionais e partes relacionadas, relativos à aquisição de matérias primas, componentes e serviços.

### ATIVO NÃO CIRCULANTE

*Mútuo com Partes Relacionadas:* A variação refere-se às operações entre a controladora e controladas conforme nota explicativa 12 às Demonstrações Financeiras.

*Contas a Receber de Clientes:* Os valores são decorrentes da execução de contratos de construção de equipamentos e a variação dos prazos de recebimento, incluindo o dilatamento de prazos de execução e suspensão temporária de contratos de construção (ver nota explicativa 6 às Demonstrações Financeiras), bem como variações entre circulante e não circulante.

*Títulos e Valores Mobiliários:* A variação decorre da provisão para perdas em títulos de remuneração variável (Ver nota 10 às Demonstrações Financeiras). Em 2020 não houve variação.

*Tributos a recuperar:* A variação refere-se principalmente à utilização créditos de PIS, COFINS e IPI. Em 2020 não houve variação significativa.

*Imposto de Renda e Contribuição Social diferido:* Refere-se a IR/CSLL diferido líquido da Controlada Duraferro Indústria e Comércio Ltda – Em Recuperação Judicial, que foram mantidos no ativo por não serem compensáveis com IR/CSLL diferido passivo (ver nota 9b).

*Outros Créditos:* A variação deve-se principalmente à diminuição de créditos com depósitos judiciais.

*Imobilizado:* A variação deve-se à depreciação dos recursos empregados na manutenção da atividade da Companhia (ver nota explicativa n. 14 às Demonstrações Contábeis).

*Investimentos:* A variação decorre da movimentação do patrimônio líquido das Controladas e Coligadas, cuja avaliação é feita pelo método da equivalência patrimonial, (ver nota 13b).

*Propriedade para Investimentos:* A variação decorre de ajustes a valor justo das propriedades para investimentos.

*Intangível:* A variação refere-se à aquisição e desenvolvimento de softwares utilizado nas operações da



**10.1 - Condições Financeiras E Patrimoniais Gerais**

Companhia.

**Bardella S.A. Indústrias Mecânicas - Em Recuperação Judicial**

(Companhia aberta)

**Balancos patrimoniais**

Exercícios findos em 31 de dezembro de 2020 e 31 de dezembro de 2019

(Em milhares de Reais)

Passivo	Nota	Controladora		Consolidado	
		2020	2019	2020	2019
<b>Circulante</b>					
Empréstimos e financiamentos	16	104.229	86.432	104.229	86.432
Fornecedores	17	86.611	121.081	99.741	121.777
Obrigações fiscais	18	25.910	21.431	41.013	34.479
Imposto de renda e contribuição social		-	-	5.093	4.882
Obrigações sociais e trabalhistas	19	129.181	116.581	156.457	142.464
Adiantamentos de clientes	20	65.991	59.304	65.699	65.982
Outras contas a pagar		20.147	17.666	26.487	20.449
<b>Total do passivo circulante</b>		<b>432.069</b>	<b>422.495</b>	<b>498.719</b>	<b>476.465</b>
<b>Não circulante</b>					
Adiantamento de clientes	20	16.984	14.053	16.984	14.053
Mutuo com partes relacionadas	12	128.670	120.330	93.416	86.272
Empréstimos e financiamentos	16	140.649	146.592	140.649	146.592
Fornecedores	17	-	5.015	-	5.015
Obrigações sociais e trabalhistas	19	-	6.162	-	6.162
Provisão para demandas judiciais	21	19.399	19.540	25.696	25.838
Provisão para perdas invest. empr. controladas	13	69.138	59.610	-	-
Imposto de renda e contribuição social diferidos	9	17.361	28.182	23.839	34.326
Obrigações fiscais	18	21.092	25.086	26.334	31.178
Outras contas a pagar		-	-	10	10
<b>Total do passivo não circulante</b>		<b>413.293</b>	<b>424.570</b>	<b>326.928</b>	<b>349.446</b>
Capital social		116.800	116.800	116.800	116.800
Reservas de capital		2.964	2.964	2.964	2.964
Outros Resultados Abrangentes		173.723	175.362	173.723	175.362
Prejuízos acumulados		(456.632)	(392.816)	(456.632)	(392.816)
<b>Patrimônio líquido atribuível aos acionistas controladores</b>		<b>(163.145)</b>	<b>(97.690)</b>	<b>(163.145)</b>	<b>(97.690)</b>
<b>Total do patrimônio líquido</b>	22	<b>(163.145)</b>	<b>(97.690)</b>	<b>(163.145)</b>	<b>(97.690)</b>
<b>Total do passivo e patrimônio líquido</b>		<b>682.217</b>	<b>749.375</b>	<b>662.502</b>	<b>728.221</b>

## 10.1 - Condições Financeiras E Patrimoniais Gerais

### PASSIVO CIRCULANTE

*Empréstimos e financiamentos:* A variação refere-se à movimentação dos prazos de pagamento entre curto e longo prazo de um ano para o outro, inclusive devido ao pedido de recuperação judicial, bem como à contabilização de encargos sobre os financiamentos, principalmente em função dos créditos habilitados na recuperação judicial (nota explicativa 16).

*Fornecedores:* A variação decorre do volume de operações, dilação de prazos de pagamento e o estabelecimento de acordos para pagamentos parcelados, efetuados antes do pedido de recuperação judicial.

*Obrigações fiscais:* A variação decorre do volume de operações e do aumento de tributos e encargos a pagar em função das dificuldades financeiras da Companhia.

*Imposto de renda e Contribuição Social:* A variação é decorrente das apurações dos tributos a pagar das Controladas.

*Obrigações Sociais e Trabalhistas:* A variação decorre do volume de operações da Companhia, das programações de férias aos colaboradores, das verbas rescisórias a pagar e de parcelamentos e encargos a pagar.

*Adiantamento de Clientes:* A variação decorre do volume de operações, da movimentação dos prazos de realização decorrentes de suspensões temporárias ou prorrogações das execuções de contratos de construção, além das características dos cronogramas de recebimento e da execução dos produtos sob encomenda – Contratos de Construção (Vide nota 7).

*Outras Contas a Pagar:* A variação deve-se à principalmente movimentação de provisões de custos em contratos.

### PASSIVO NÃO CIRCULANTE

*Adiantamento de Clientes:* Ver explicação no Circulante.

*Mútuos com partes relacionadas:* Refere-se a empréstimos de mútuos tomados com partes relacionadas em função da necessidade e disponibilidade entre Controladora e Controladas ou outras partes relacionadas (Consolidado). A variação deve-se aos movimentos de pagamentos e entradas de recursos, além da contabilização dos juros incidentes.

*Empréstimos e financiamentos:* Ver explicação no passivo circulante.

*Fornecedores:* A variação deve-se a movimentação entre não circulante e circulante.

*Obrigações Sociais e Trabalhistas:* Os valores referem-se a salários, rescisões e encargos parcelados ou não.

*Provisão para Demandas Judiciais:* A variação refere-se à movimentação de valores provisionados decorrentes da classificação de riscos e do volume de processos ativos (ver Nota 21).

*Provisão para perdas de investimentos em controladas:* Refere-se às perdas com investimentos em controladas com prejuízos acumulados que superam o valor do investimento. As variações decorrem dos lucros ou prejuízos gerados por controladas nesta situação.

*Imposto de renda e contribuição social diferidos:* Refere-se à provisão de IR e CSL sobre o saldo de ajuste de avaliação patrimonial decorrentes da atribuição de novo custo a certas classes do ativo imobilizado, bem como, de ajuste a valor justo de investimentos. A variação deve-se à realização por depreciação, venda ou baixa desses ativos e de provisões sobre o saldo de ajustes de ativos avaliados a valor justo, principalmente propriedades para investimentos, além da movimentação dos créditos diferidos (nota explicativa 9b). Em 2020 a variação deve-se principalmente à reversão de provisões sobre ajuste a valor justo das propriedades para investimentos da Controladora.

## 10.1 - Condições Financeiras E Patrimoniais Gerais

*Obrigações Fiscais:* A variação deve-se ao volume de operações da Companhia e suas controladas, à movimentação entre não circulante e circulante referentes a parcelamentos das dívidas tributárias, inclusive decorrente da adesão ao PERT.

*Outras Contas a Pagar:* Não houve variação significativa.

### PATRIMÔNIO LÍQUIDO

*Reservas de Capital:* A variação decorre da constituição de reservas de incentivos fiscais – Controladas, relativas a subvenções governamentais. As subvenções governamentais, uma vez atendidos os requisitos necessários, foram reconhecidas como receita conforme determina o CPC 7 – Subvenção e Assistência Governamentais, entretanto devido às restrições legais quanto à distribuição aos sócios ou acionistas, foram creditadas à conta de Reservas de Incentivos Fiscais. Em 2020 não houve variação.

*Outros Resultados Abrangentes / Ajustes de Avaliação Patrimonial:* Nesta conta estão registrados os ajustes de avaliação patrimonial decorrentes da atribuição de novo custo a certas classes do ativo imobilizado e do valor justo relativo a títulos e valores mobiliários, inclusive os respectivos reflexos das equivalências patrimoniais das investidas. Estão registradas também os ajustes a valor justo das propriedades para investimento em seu reconhecimento inicial ou por ocasião da alteração na sua respectiva destinação. As variações decorrem de baixas por vendas destes títulos, das depreciações e baixas do ativo imobilizado e de baixas de propriedades para investimento.

*Prejuízos Acumulados:* A variação deve-se à acumulação dos prejuízos gerados em cada exercício.

## 10.2 - Resultado Operacional E Financeiro

### 10.2 – Os diretores devem comentar:

### 10.2 – Os diretores devem comentar:

- a) **Resultados das operações do emissor, em especial:**
- i. Descrição de quaisquer componentes importantes da receita
  - ii. Fatores que afetaram materialmente os resultados operacionais

Em 2020, o PIB (Produto Interno Bruto) obteve uma retração 4,1% em relação a 2019 após alta de 1,4% e em 2018 de 1,8% e em 2017 de 1,3% e retrações de 3,3% em 2016 e 3,5% em 2015. Nessa comparação, houve crescimento na Agropecuária (2,0%), houve um decréscimo na indústria (3,5%) e nos Serviços (4,5%).

A produção da indústria nacional em 2020 teve um recuo 3,5% devido a pandemia (Covid19), cresceu 0,5% em 2019, demonstrando a sequencial queda do setor que cresceu apenas 0,6% em 2018 e retração de 0,5% em 2017. Em 2016 o recuo foi de 6,4%, 8,3% em 2015 e de 3% em 2014 (IBGE).

A categoria de bens de capital para fins industriais teve perda de 9,8% na produção física em 2020.

As áreas de equipamentos para mineração, usinas hidrelétricas e usinas nucleares continuaram estagnadas, com a ausência de novos projetos de investimentos em novas unidades.

O crédito bancário continua altamente seletivo.

O total da carteira de encomendas da Controladora e das Controladas, representada pela receita líquida de contratos a executar, encerrou o ano de 2020 com R\$ 156,6 milhões. Em 2019 era R\$ 172 milhões. A Controladora registrou R\$ 102,8 milhões ao final de 2020 e R\$ 113 milhões em 2019, com a seguinte composição:

A receita líquida operacional consolidada atingiu R\$ 16,6 milhões em 2020 com decréscimo de 56,3% em relação a 2019, quando registrou R\$ 38,0 milhões.

Em 2020, a receita líquida de vendas de aços laminados foi de R\$ 0,1 milhões (R\$ 3,5 milhões em 2019).

### MERCADOS INTERNO E EXTERNO

Além dos produtos seriados, contribuíram para a realização da receita operacional do ano, os seguintes fornecimentos:

- Pontes rolantes para indústrias em geral;
- Equipamentos hidromecânicos e de levantamento, além de servomotores e unidades hidráulicas para as usinas hidrelétricas;
- Equipamentos para movimentação de minérios;
- Serviços de Usinagem;

### MARGENS

A margem bruta consolidada de -58% em 2019 manteve – se em -58% em 2020.

### b) variações das receitas atribuíveis a modificações de preços, taxas de câmbio, inflação, alterações de volumes e introdução de novos produtos e serviços.

A categoria de bens de capital para fins industriais teve perda de 9,8% na produção física em 2020.

As áreas de equipamentos para mineração, usinas hidrelétricas e usinas nucleares continuaram estagnadas, com a ausência de novos projetos de investimentos em novas unidades.

As operações da Companhia e das suas controladas estão sujeitas aos fatores de riscos abaixo descritos:

#### Risco de crédito

Decorre da possibilidade da Companhia e suas controladas sofrerem perdas decorrentes de inadimplência de suas contrapartes ou de instituições financeiras depositárias de recursos ou de investimentos financeiros. Para mitigar esses riscos, a Companhia e suas controladas adotam como prática a análise das situações financeira e patrimonial de suas contrapartes, assim como a definição de limites de crédito e acompanhamento permanente das posições em aberto. Entretanto as respectivas situações atuais dos fluxos de caixas contratuais dos projetos estão sujeitas aos riscos de atrasos de pagamentos por parte dos clientes e suspensões de contratos. No que tange às instituições financeiras, a Companhia e suas controladas somente realizam operações com instituições financeiras de baixo risco avaliadas por agências de rating.

## 10.2 - Resultado Operacional E Financeiro

Em função do agravamento da crise econômica, principalmente a partir do segundo trimestre de 2015, houve um aumento na inadimplência por parte dos clientes de produtos seriados e serviços (Nota explicativa 6). Para garantir o recebimento dos créditos, a Companhia e suas controladas estão tomando as medidas aplicáveis em função da situação econômica financeira de cada cliente inadimplente.

Em 31 de dezembro 2020, o risco de crédito totaliza R\$ 77.075 na controladora e R\$ 45.259 no consolidado (R\$ 94.977 e R\$ 73.621 em 31/12/2019, respectivamente) correspondendo aos valores classificados como custo amortizado (empréstimos e recebíveis) líquidos dos adiantamentos de clientes.

### Risco de liquidez

Risco de liquidez é o risco da Companhia e suas controladas encontrarem dificuldades em cumprir as obrigações associadas com seus passivos financeiros que são liquidados com pagamentos em caixa ou com outro ativo financeiro. A abordagem da Companhia na administração da liquidez é de garantir, na medida do possível, liquidez suficiente para cumprir com suas obrigações no vencimento, tanto em condições normais como de estresse, sem causar perdas inaceitáveis ou risco de prejudicar a reputação da Companhia e suas controladas.

### Passivos Financeiros não derivativos

Fluxos de Caixa Contratuais Projetados	31/12/2020						Controladora
	Contábil	Projetado	0 a 2 meses	2 a 12 meses	13 a 24 meses	3 a 5 anos	> 5 anos
Empréstimos bancários garantidos	242.138	272.150	7.298	96.703	49.356	118.793	-
Empréstimos bancários não garantidos	2.740	2.792	284	2.508	-	-	-
Fornecedores	72.931	72.931	72.931	-	-	-	-
Fornecedores - Partes relacionadas	13.680	13.680	-	-	-	-	13.680
<b>Total da dívida</b>	<b>331.489</b>	<b>361.553</b>	<b>80.513</b>	<b>99.211</b>	<b>49.356</b>	<b>118.793</b>	<b>13.680</b>

Fluxos de Caixa Contratuais Projetados	31/12/2020						Consolidado
	Contábil	Projetado	0 a 2 meses	2 a 12 meses	13 a 24 meses	3 a 5 anos	> 5 anos
Empréstimos bancários garantidos	242.138	272.150	7.298	96.703	49.356	118.793	-
Empréstimos bancários não garantidos	2.740	2.792	284	2.508	-	-	-
Fornecedores	87.164	87.164	87.164	-	-	-	-
Fornecedores - Partes relacionadas	12.577	12.577	-	-	-	-	12.577
<b>Total da dívida</b>	<b>344.619</b>	<b>374.683</b>	<b>94.746</b>	<b>99.211</b>	<b>49.356</b>	<b>118.793</b>	<b>12.577</b>

### Risco de preço das mercadorias vendidas ou produzidas ou dos insumos adquiridos

Decorre da possibilidade de oscilação dos preços de mercado dos produtos comercializados ou produzidos pela Companhia e suas controladas e dos demais insumos utilizados no processo de produção. Essas oscilações de preços podem provocar alterações substanciais nas receitas e nos custos da Companhia e suas controladas. Para mitigar esses riscos, a Companhia e suas controladas monitoram permanentemente os mercados locais e internacionais, buscando antecipar-se a movimentos de preços.

### Risco de taxas de juros

Decorre da possibilidade da Companhia e suas controladas sofrerem ganhos ou perdas decorrentes de oscilações de taxas de juros incidentes sobre seus ativos e passivos financeiros. Visando à mitigação desse tipo de risco, a Companhia e suas controladas buscam diversificar a captação de recursos em termos de taxas prefixadas ou pós-fixadas, e em determinadas circunstâncias podem ser efetuadas operações de hedge para travar o custo financeiro das operações.

### Sensibilidade de taxa de juros sobre empréstimos e financiamentos

A tabela abaixo demonstra a sensibilidade a uma possível mudança nas taxas de juros, mantendo-se todas as outras variáveis constantes no lucro consolidado antes da tributação. Com relação ao patrimônio líquido consolidado, o impacto apresentado não é significativo.

**10.2 - Resultado Operacional E Financeiro**

	Aumento/Redução em pontos base	Efeito no Lucro antes da tributação	Efeito no Patrimônio antes da tributação
31/12/2020	+ 100	(2.790)	(2.790)
	+ 150	(4.184)	(4.184)
	- 50	1.395	1.395
	- 100	2.790	2.790
31/12/2019	+ 100	(2.326)	(2.326)
	+ 150	(3.488)	(3.488)
	-50	1.163	1.163
	-100	2.326	2.326

A oscilação estimada em pontos base para a análise de sensibilidade a taxas de juros é baseada nas taxas atualmente praticadas no ambiente de mercado correlacionada as taxas negociadas nos contratos das empresas que compõem o Patrimônio.

**Risco de taxas de câmbio**

Decorre da possibilidade de oscilações das taxas de câmbio das moedas estrangeiras utilizadas pela Companhia e suas controladas para aquisição de insumos, venda de produtos e contratação de instrumentos financeiros. A Companhia e suas controladas avaliam permanentemente a possibilidade de contratação de operações de *hedge* para mitigar esses riscos.

Os saldos de ativos e passivos denominados em moeda estrangeira estão demonstrados conforme segue:

Natureza do Saldo	Controladora		Moeda
	31/12/2020	31/12/2019	
Importações de materiais	553	552	EUR
Importações de materiais	816	792	USD
	1.369	1.344	

Natureza do Saldo	Consolidado		Moeda
	31/12/2020	31/12/2019	
Importações de materiais	553	552	EUR
Importações de materiais	816	792	USD
	1.369	1.344	

*a. Análise de sensibilidade de oscilações das taxas de câmbio de moedas estrangeiras*

A tabela abaixo demonstra a sensibilidade a uma possível mudança nas taxas de câmbio do dólar, mantendo-se todas as outras variáveis constantes no lucro consolidado antes da tributação.

	Aumento/Redução em Percentual s/ taxa de câmbio	Efeito no Lucro antes da tributação	Efeito no Patrimônio antes da tributação
31/12/2020	+25%	(342)	(342)
	+50%	(685)	(685)
	-25%	342	342
	-50%	685	685
31/12/2019	+25%	(336)	(336)
	+50%	(672)	(672)
	-25%	336	336
	-50%	672	672

### **10.3 - Eventos Com Efeitos Relevantes, Ocorridos E Esperados, Nas Demonstrações Financeiras**

**10.3 – Efeitos relevantes que os eventos abaixo tenham causado ou se espera que venham a causar nas demonstrações financeiras do emissor e em seus resultados:**

**a) introdução ou alienação de segmento operacional**

Não aplicável.

**b) Constituição, aquisição ou alienação de participação societária**

Não aplicável.

**c) Eventos ou operações não usuais**

Não aplicável.

## 10.4 - Mudanças Significativas Nas Práticas Contábeis - Ressalvas e Ênfases no Parecer do Auditor

### 10.4 – Práticas contábeis e parecer dos auditores

### 10.4 – Práticas contábeis e parecer dos auditores

#### a) mudanças significativas nas práticas contábeis

As Demonstrações Financeiras Consolidadas foram preparadas de acordo com as Normas Internacionais de Relatório Financeiro (IFRS) emitidas pelo International Accounting Standards Board (IASB) e também de acordo com as práticas contábeis adotadas no Brasil (BR GAAP).

As Demonstrações Financeiras Individuais da controladora foram elaboradas de acordo com as práticas contábeis adotadas no Brasil.

#### b) efeitos significativos das alterações em práticas contábeis

Não aplicável.

#### c) ressalvas e ênfases presentes no parecer do auditor

## RELATÓRIO DOS AUDITORES INDEPENDENTES SOBRE AS DEMONSTRAÇÕES FINANCEIRAS

### RELATÓRIO DO AUDITOR INDEPENDENTE SOBRE AS DEMONSTRAÇÕES CONTÁBEIS INDIVIDUAIS E CONSOLIDADAS

AOS

DD. ADMINISTRADORES E ACIONISTAS DA.

BARDELLA S.A. INDÚSTRIAS MECÂNICAS - EM RECUPERAÇÃO JUDICIAL.

GUARULHOS – SP

#### Opinião

Examinamos as demonstrações contábeis individuais e consolidadas da BARDELLA S.A. INDÚSTRIAS MECÂNICAS - EM RECUPERAÇÃO JUDICIAL, identificadas como controladora e consolidado, respectivamente, que compreendem o balanço patrimonial em 31 de dezembro de 2020 e as respectivas demonstrações do resultado, do resultado abrangente, das mutações do patrimônio líquido e dos fluxos de caixa para o exercício findo nessa data, bem como as correspondentes notas explicativas, incluindo o resumo das principais políticas contábeis.

#### Opinião com ressalvas sobre as demonstrações contábeis individuais

Em nossa opinião, exceto pelos efeitos dos assuntos descritos na seção a seguir intitulada “Base para opinião com ressalvas”, as demonstrações contábeis individuais acima referidas, quando lidas em conjunto com as notas explicativas que as acompanham, apresentam adequadamente, em seus aspectos relevantes, a posição patrimonial e financeira da BARDELLA S.A. INDÚSTRIAS MECÂNICAS - EM RECUPERAÇÃO JUDICIAL em 31 de dezembro de 2020, o desempenho de suas operações e os seus fluxos de caixa para o exercício findo nessa data, de acordo com as práticas contábeis adotadas no Brasil.

#### Opinião com ressalvas sobre as demonstrações contábeis consolidadas

Em nossa opinião, exceto pelos efeitos dos assuntos descritos na seção a seguir intitulada “Base para opinião com ressalvas”, as demonstrações contábeis consolidadas acima referidas, quando lidas em conjunto com as notas explicativas que as acompanham, apresentam adequadamente, em seus aspectos relevantes, a posição patrimonial e financeira consolidada da BARDELLA S.A. INDÚSTRIAS MECÂNICAS - EM RECUPERAÇÃO JUDICIAL em 31 de dezembro de 2020, o desempenho consolidado de suas operações e os seus fluxos de caixa consolidados para o



## 10.4 - Mudanças Significativas Nas Práticas Contábeis - Ressalvas e Ênfases no Parecer do Auditor

exercício findo nessa data, de acordo com as práticas contábeis adotadas no Brasil e com as normas internacionais de relatório financeiro (IFRS) emitido pelo International Accounting Standards Board (IASB).

### Base para opinião com ressalvas sobre as demonstrações contábeis individuais e consolidadas

#### Continuidade operacional – Recuperação Judicial

Chamamos a atenção para as notas explicativas nº 1, de que a Companhia continua com suas atividades operacionais em suas diversas unidades, embora em níveis baixos. A redução do número de colaboradores visa adequar os custos e demais despesas operacionais de cada unidade. O mercado de bens de capital continua estagnado, com poucas encomendas de equipamentos, serviços e reformas de equipamentos. A administração mantém-se focada na redução de custos e despesas operacionais, realização de valores a receber de clientes, entre outras. Atuou efetivamente nas renegociações para alongamento das dívidas com bancos, fornecedores, colaboradores e sindicatos (dívidas trabalhistas). Ao final de 2017, a Companhia concluiu a operação de alongamento do prazo de sua dívida junto ao Banco do Brasil S/A, no montante de R\$ 129 milhões, deslocando vencimentos de 2018 nesse montante para pagamentos parcelados de 2019 a 2025. Da mesma forma, em 2018 concluiu a operação de alongamento da dívida junto ao Bradesco S/A, no montante de R\$ 23 milhões, de 2018 para pagamentos parcelados de 2019 a 2024. A Companhia conta, também, com apoio de terceiras partes relacionadas, através de mútuos tomados. Além disso, com o objetivo de melhorar as disponibilidades de caixa, realizou vendas de ativos ociosos e aproveitou oportunidade para realização de uma de suas propriedades para investimento, tendo sido concluído em 2018 a venda de um imóvel da controlada Bardella Administradora de Bens e Empresas e Corretora de Seguro Ltda. Apesar das austeras medidas que a administração tem tomado e, pelo motivo da baixa atividade operacional, a Companhia enfrenta dificuldades para manter seus compromissos. Tais dificuldades levaram a administração a apresentar, em 26 de julho de 2019, pedido de recuperação judicial, abrangendo a Controladora e algumas de suas controladas. Além disto, considerando a atual situação patrimonial e financeira da Companhia e de suas controladas, que, no exercício findo em 31 de dezembro de 2020, incorreu em prejuízo de R\$ 65.455 mil (R\$ 204.420 mil no exercício findo em 31 de dezembro de 2019) na Controladora e R\$ 65.455 mil (R\$ 204.420 mil no exercício findo em 31 de dezembro de 2019) no Consolidado, além de apresentarem patrimônio líquido negativo de R\$ 163.145 mil (R\$ 97.690 mil em 31 de dezembro de 2019) na Controladora e R\$ 163.145 mil (R\$ 97.690 mil em 31 de dezembro de 2019) no Consolidado, bem como não apresentou plano de ação para reversão destes saldos.

#### Recuperação Judicial

Chamamos a atenção para a nota explicativa nº 31 e seguintes fatos relevantes, que em 26 de julho de 2019, a Companhia apresentou Pedido de Recuperação Judicial, o qual foi deferido em 07 de agosto de 2019. Foram publicados os seguintes fatos relevantes, os quais estão disponíveis nos sites da Companhia (<http://www.bardella.com.br/>) e da Comissão de Valores Mobiliários ([www.cvm.gov.br](http://www.cvm.gov.br)).

Como Fato Relevante, a **BARDELLA S.A. INDÚSTRIAS MECÂNICAS** (B3: BDLL3 e BDLL4) (“Bardella” ou “Companhia”), em atendimento ao art. 157, §4o da Lei no 6.404/76 e nos termos da Instrução CVM no 358/02, informa aos seus acionistas e ao mercado em geral que ajuizou, nesta data, pedido de recuperação judicial junto à 9a Vara Cível de Guarulhos, Estado de São Paulo, sob o nº 1026974-06.2019.8.26.0224 (“Recuperação Judicial”), a fim de reorganizar suas obrigações junto a seus credores. A Companhia optou por esse movimento devido à necessidade de buscar proteção para a repactuação de seu passivo e de suas controladas, junto aos seus fornecedores e garantir a perenidade da operação. A Companhia, apesar de seus esforços em conjunto com fornecedores, entidades financeiras, empregados e ex-empregados, vem sendo alvo de pedidos de falência, decisões judiciais de penhora de faturamento e execução de garantias em contratos financeiros, além do fato do mercado de bens de capital ainda não apresentar sinais de recuperação, que colocam em risco a continuidade de suas operações e de suas controladas. Assim sendo, a Companhia julga que a apresentação do pedido de Recuperação Judicial é a medida mais adequada nesse momento. O objetivo é proteger o grupo neste momento crítico, fazendo com que a Companhia e suas controladas retomem sua estabilidade e, posteriormente, seu crescimento econômico, preservando a continuidade de suas operações e os fornecimentos em curso. O total de débitos do grupo informado no pedido de Recuperação Judicial soma, aproximadamente, R\$ 387 milhões. O plano de recuperação será apresentado aos credores dentro do prazo legal. A Recuperação Judicial não altera, de forma alguma, as operações da Companhia e suas controladas, que seguem operando normalmente afim de performar seus contratos em carteira. A Bardella é uma Companhia com 108 anos de história, presente em todas as fases de desenvolvimento do país, fonte de emprego e renda para milhares de famílias brasileiras. A Companhia tem a certeza de que o momento crítico será superado da mesma forma que tantas outras dificuldades foram superadas ao longo de sua história.

## 10.4 - Mudanças Significativas Nas Práticas Contábeis - Ressalvas e Ênfases no Parecer do Auditor

Ainda como Fato Relevante, a **BARDELLA S.A. INDÚSTRIAS MECÂNICAS** (B3: BDLL3 e BDLL4) (“Bardella” ou “Companhia”), em atendimento ao art. 157, §4º da Lei nº 6.404/76 e nos termos da Instrução CVM nº 358/02, em continuidade ao aviso de fato relevante divulgado no dia 26 de julho de 2019, informa aos seus acionistas e ao mercado em geral que, no dia 07 de agosto de 2019, a 9ª Vara Cível de Guarulhos, Estado de São Paulo, deferiu, nos autos do processo nº 1026974-06.2019.8.26.0224 (“Recuperação Judicial”), o processamento da recuperação judicial da Companhia e de suas Controladas, Barefame Instalações Industriais Ltda (“Barefame”), Bardella Administradora de Bens e Empresas e Corretora de Seguros Ltda (“BABECS”) e Duraferro Indústria e Comércio Ltda (“Duraferro”) nos termos do artigo 52 da Lei no 11.101/2005 (“LRF”). A decisão judicial de deferimento, dentre outras providências, determinou o seguinte: i) Nomeação da LASPRO CONSULTORES LTDA., inscrita no CNPJ nº 22.223.371/0001-75, representada pelo Sr. Oreste Nestor de Souza Laspro, com sede à Rua Major Quedinho, 111, 18º andar, Consolação, São Paulo e endereço eletrônico [bardella@laspro.com.br](mailto:bardella@laspro.com.br) para atuar como administrador judicial no Processo de Recuperação Judicial; ii) Suspensão de todas as ações e execuções atualmente em curso contra a Companhia e sua Controladas, pelo prazo de 180 dias corridos, nos termos do artigo 6º da LRF; iii) Expedição de edital, nos termos do artigo 52, § 1º da LRF, com prazo de 15 dias corridos contados da data da sua publicação, para apresentação de habilitações e/ou divergências de créditos no âmbito do Processo de Recuperação Judicial; e iv) Apresentação do plano de recuperação judicial do grupo no prazo de 60 dias corridos a contar da publicação da decisão judicial de deferimento, nos termos do artigo 53 da LRF. A íntegra da decisão judicial de deferimento, bem como retificação realizada em 08 de agosto de 2019 encontra-se anexa a este aviso de fato relevante. Conforme divulgado ao mercado em ocasiões anteriores, a Companhia optou pelo ajuizamento do Processo de Recuperação Judicial devido à necessidade de buscar proteção para a repactuação dos passivos das recuperadas e garantir a perenidade da operação. A Recuperação Judicial não altera, de forma alguma, as operações da Companhia e suas Controladas, que seguem operando normalmente afim de performar seus contratos em carteira e futuros pedidos. A documentação e as informações relativas à Recuperação Judicial estão à disposição na sede da Companhia, na página de Relações com Investidores da Companhia (<http://www.bardella.com.br/>) e no site da Comissão de Valores Mobiliários ([www.cvm.gov.br](http://www.cvm.gov.br)). Além disto, até 31 de dezembro de 2020, a Cia ainda não havia obtido o plano de recuperação judicial aprovado. Conforme nota 32 – Eventos Subsequentes – Aprovação do Plano de Recuperação Judicial - Em Assembleia Geral de Credores ocorrida em 08 de março de 2021, foi aprovado o Plano de Recuperação Judicial da Companhia e de suas controladas em recuperação judicial, tendo sido o fato comunicado ao mercado conforme abaixo, cujo comunicado está disponível do site da CVM ([www.cvm.gov.br](http://www.cvm.gov.br)): COMUNICADO AO MERCADO - BARDELLA S/A INDÚSTRIAS MECÂNICAS – Em recuperação judicial (“BARDELLA”), vem informar aos seus acionistas e ao mercado em geral que o Plano de Recuperação Judicial da Companhia e de suas controladas BAREFAME INSTALAÇÕES INDUSTRIAIS LTDA. – Em Recuperação Judicial, DURAFERRO INDÚSTRIA E COMÉRCIO LTDA. – Em Recuperação Judicial e BARDELLA ADMINISTRADORA DE BENS E EMPRESAS E CORRETORA DE SEGUROS LTDA. – Em Recuperação Judicial, foi aprovado em Assembleia Geral de Credores realizada nesta data. O Plano será submetido à homologação perante o Juízo da 9ª Vara Cível da Comarca de Guarulhos, Estado de São Paulo, nos termos da Lei no 11.101/05. A íntegra do Plano e a ata da Assembleia Geral de Credores encontram-se disponíveis no site da CVM (<http://cvm.gov.br>). A Bardella manterá seus acionistas e o mercado informados sobre a evolução dos eventos relacionados ao processo de Recuperação Judicial, assim como à implementação do Plano na forma da legislação e regulamentação vigentes, o qual depende da homologação judicial.

### Participação em empresas controladas, controlada em conjunto

Conforme notas explicativas nºs 1, 3, 4, 12 e 13 b, as Demonstrações Contábeis Individuais e Consolidadas abrangem a Companhia e as suas controladas, controlada em conjunto e coligada, sendo que não auditamos, nem foram auditadas por outros auditores independentes, as demonstrações contábeis das empresas controladas e controlada em conjunto e relacionadas nas referidas notas explicativas. Os exames das demonstrações contábeis das empresas controladas e controlada em conjunto foram baseados somente no teste de equivalência patrimonial para expressarmos opinião sobre as mesmas.

Nossa auditoria foi conduzida de acordo com as normas brasileiras e internacionais de auditoria. Nossas responsabilidades, em conformidade com tais normas, estão descritas na seção a seguir intitulada “Responsabilidades do auditor pela auditoria das demonstrações contábeis individuais e consolidadas”. Somos independentes em relação à BARDELLA S.A. INDÚSTRIAS MECÂNICAS - EM RECUPERAÇÃO JUDICIAL e suas controladas, de acordo com os princípios éticos relevantes previstos no Código de Ética Profissional do Contador e nas normas profissionais emitidas pelo Conselho Federal de Contabilidade, e cumprimos com as demais responsabilidades éticas de acordo com essas normas. Acreditamos que a evidência de auditoria obtida é suficiente e apropriada para fundamentar nossa opinião com ressalvas sobre as demonstrações individuais e consolidadas.

### Principais assuntos de auditoria

## 10.4 - Mudanças Significativas Nas Práticas Contábeis - Ressalvas e Ênfases no Parecer do Auditor

Principais assuntos de auditoria são aqueles que, em nosso julgamento profissional, foram os mais significativos em nossa auditoria do exercício corrente. Esses assuntos foram tratados no contexto de nossa auditoria das demonstrações contábeis individuais e consolidados como um todo e na formação de nossa opinião com ressalvas sobre essas demonstrações contábeis individuais e consolidadas e, portanto, não expressamos uma opinião separada sobre esses assuntos. **Continuidade operacional – Recuperação Judicial – Aprovação do Plano de Recuperação Judicial** - Chamamos a atenção para as notas explicativas nºs 1, 31 e 32, a Companhia continua com suas atividades operacionais em suas diversas unidades, embora em níveis baixos. A redução do número de colaboradores visa adequar os custos e demais despesas operacionais de cada unidade. O mercado de bens de capital continua estagnado, com poucas encomendas de equipamentos, serviços e reformas de equipamentos. A administração mantém-se focada na redução de custos e despesas operacionais, realização de valores a receber de clientes, entre outras. Atuou efetivamente nas renegociações para alongamento das dívidas com bancos, fornecedores, colaboradores e sindicatos (dívidas trabalhistas). Ao final de 2017, a Companhia concluiu a operação de alongamento do prazo de sua dívida junto ao Banco do Brasil S/A, no montante de R\$ 129 milhões, deslocando vencimentos de 2018 nesse montante para pagamentos parcelados de 2019 a 2025. Da mesma forma, em 2018 concluiu a operação de alongamento da dívida junto ao Bradesco S/A, no montante de R\$ 23 milhões, de 2018 para pagamentos parcelados de 2019 a 2024. A Companhia conta, também, com apoio de terceiras partes relacionadas, através de mútuos tomados. Além disso, com o objetivo de melhorar as disponibilidades de caixa, realizou vendas de ativos ociosos e aproveitou oportunidade para realização de uma de suas propriedades para investimento, tendo sido concluído em 2018 a venda de um imóvel da controlada Bardella Administradora de Bens e Empresas e Corretora de Seguro Ltda. Apesar das austeras medidas que a administração tem tomado e, pelo motivo da baixa atividade operacional, a Companhia enfrenta dificuldades para manter seus compromissos. Tais dificuldades levaram a administração a apresentar, em 26 de julho de 2019, pedido de recuperação judicial, abrangendo a Controladora e algumas de suas controladas, o qual foi deferido em 07 de agosto de 2019 e em Assembleia Geral de Credores ocorrida em 08 de março de 2021, foi aprovado o Plano de Recuperação Judicial da Companhia e de suas controladas em recuperação judicial, que depende de homologação judicial.

**Como o assunto foi tratado na auditoria** - Nossos procedimentos de auditoria incluíram, entre outros, a avaliação, por amostragem, da implementação dos controles e levantamentos dos itens considerados no Plano de Recuperação Judicial. Adicionalmente, avaliamos a integridade das informações utilizadas e adequação das divulgações.

### Ênfase

Conforme mencionado na nota explicativa nº 32 – Eventos Subsequentes - **Efeitos do corona vírus - COVID 19 - nas Demonstrações Contábeis** - A companhia acompanha atentamente as medidas de contenção da disseminação do vírus e a evolução da pandemia e seus reflexos econômicos no Brasil e no exterior, entretanto, considerando que a melhoria do nível da atividade operacional depende da recuperação da economia brasileira e do comportamento da economia mundial e, conseqüentemente do mercado em que nossas operações estão inseridas, conforme explicações mencionadas na Nota Explicativa 01 – Continuidade Operacional, e considerando ainda o nível de incerteza que tal pandemia vem causando na economia global, na avaliação da administração até o momento, conclui-se que a Companhia está sujeita principalmente ao risco de ter sua recuperação em prazo diferente do que o inicialmente previsto, em consonância com os acontecimentos globais. Nossa opinião não contém ressalva relacionada a este assunto.

### Outros Assuntos

#### Demonstrações do valor adicionado

As demonstrações individual e consolidada do valor adicionado (DVA) referentes ao exercício findo em 31 de dezembro de 2019, elaboradas sob a responsabilidade da administração da BARDELLA S.A. INDÚSTRIAS MECÂNICAS - EM RECUPERAÇÃO JUDICIAL, e apresentada como informação suplementar para fins de IFRS, foram submetidas a procedimentos de auditoria executados em conjunto com a auditoria das demonstrações contábeis da BARDELLA S.A. INDÚSTRIAS MECÂNICAS - EM RECUPERAÇÃO JUDICIAL. Para a formação de nossa opinião, avaliamos se essas demonstrações estão conciliadas com as demonstrações contábeis e registros contábeis, conforme aplicável, e se a sua forma e conteúdo estão de acordo com os critérios definidos no Pronunciamento Técnico CPC 09 - Demonstração do Valor Adicionado. Em nossa opinião, exceto pelos efeitos dos assuntos descritos na seção intitulada “Base para opinião com ressalvas”, essas demonstrações do valor adicionado foram adequadamente elaboradas, em seus aspectos relevantes, segundo os critérios definidos nesse Pronunciamento Técnico e são consistentes em relação às demonstrações contábeis individuais e consolidadas tomadas em conjunto.

## 10.4 - Mudanças Significativas Nas Práticas Contábeis - Ressalvas e Ênfases no Parecer do Auditor

### Auditoria dos valores correspondentes ao exercício anterior

Os valores correspondentes ao exercício findo em 31 de dezembro de 2019, apresentados para fins de comparação, foram anteriormente auditados por outros auditores independentes, que emitiram relatório datado em 06 de julho de 2020, com abstenção de opinião sobre as demonstrações contábeis.

### Outras informações que acompanham as demonstrações contábeis individuais e consolidadas e o relatório do auditor

A administração da BARDELLA S.A. INDÚSTRIAS MECÂNICAS - EM RECUPERAÇÃO JUDICIAL é responsável por essas outras informações que compreendem o Relatório da Administração.

Nossa opinião com ressalvas sobre as demonstrações contábeis individuais e consolidadas não abrange o Relatório da Administração e não expressamos qualquer forma de conclusão de auditoria sobre esse relatório.

Em conexão com a auditoria das demonstrações contábeis individuais e consolidadas, nossa responsabilidade é a de ler o Relatório da Administração e, ao fazê-lo, considerar se esse relatório está, de forma relevante, inconsistente com as demonstrações contábeis ou com nosso conhecimento obtido na auditoria ou, de outra forma, aparenta estar distorcido de forma relevante. Se, com base no trabalho realizado, concluirmos que há distorção relevante no Relatório da Administração somos requeridos a comunicar esse fato. Não temos nada a relatar a este respeito.

### Responsabilidades da administração e da governança pelas demonstrações contábeis individuais e consolidadas

A administração da BARDELLA S.A. INDÚSTRIAS MECÂNICAS - EM RECUPERAÇÃO JUDICIAL é responsável pela elaboração e adequada apresentação das demonstrações contábeis individuais de acordo com as práticas contábeis adotadas no Brasil e das demonstrações contábeis consolidadas de acordo com as práticas contábeis adotadas no Brasil, e com as normas internacionais de relatório financeiro (IFRS), emitidas pelo International Accounting Standards Board (IASB), e pelos controles internos que ela determinou como necessários para permitir a elaboração de demonstrações contábeis livres de distorção relevante, independentemente se causada por fraude ou erro.

Na elaboração das demonstrações contábeis individuais e consolidadas, a administração é responsável pela avaliação da capacidade da BARDELLA S.A. INDÚSTRIAS MECÂNICAS - EM RECUPERAÇÃO JUDICIAL continuar operando, divulgando, quando aplicável, os assuntos relacionados com a sua continuidade operacional e o uso dessa base contábil na elaboração das demonstrações contábeis, a não ser que a administração pretenda liquidar a BARDELLA S.A. INDÚSTRIAS MECÂNICAS - EM RECUPERAÇÃO JUDICIAL e suas controladas ou cessar suas operações, ou não tenha nenhuma alternativa realista para evitar o encerramento das operações.

Os responsáveis pela governança da BARDELLA S.A. INDÚSTRIAS MECÂNICAS - EM RECUPERAÇÃO JUDICIAL e suas controladas são aqueles com responsabilidade pela supervisão do processo de elaboração das demonstrações contábeis.

### Responsabilidades do auditor pela auditoria das demonstrações contábeis individuais e consolidadas

Nossos objetivos são obter segurança razoável de que as demonstrações contábeis individuais e consolidadas, tomadas em conjunto, estão livres de distorção relevante, independentemente se causada por fraude ou erro, e emitir relatório de auditoria contendo nossa opinião. Segurança razoável é um alto nível de segurança, mas não uma garantia de que a auditoria realizada de acordo com as normas brasileiras e internacionais de auditoria sempre detectam as eventuais distorções relevantes existentes. As distorções podem ser decorrentes de fraude ou erro e são consideradas relevantes quando, individualmente ou em conjunto, possam influenciar, dentro de uma perspectiva razoável, as decisões econômicas dos usuários tomadas com base nas referidas demonstrações contábeis.

Como parte da auditoria realizada de acordo com as normas brasileiras e internacionais de auditoria, exercemos julgamento profissional e mantemos ceticismo profissional ao longo da auditoria. Além disso:

- Identificamos e avaliamos os riscos de distorção relevante nas demonstrações contábeis individuais e consolidadas, independentemente se causada por fraude ou erro, planejamos e executamos procedimentos de auditoria em resposta a tais riscos, bem como obtemos evidência de auditoria apropriada e suficiente para fundamentar nossa opinião. O

## 10.4 - Mudanças Significativas Nas Práticas Contábeis - Ressalvas e Ênfases no Parecer do Auditor

risco de não detecção de distorção relevante resultante de fraude é maior do que o proveniente de erro, já que a fraude pode envolver o ato de burlar os controles internos, conluio, falsificação, omissão ou representações falsas intencionais.

- Obtemos entendimento dos controles internos relevantes para a auditoria para planejarmos procedimentos de auditoria apropriados às circunstâncias, mas, não, com o objetivo de expressarmos opinião sobre a eficácia dos controles internos da BARDELLA S.A. INDÚSTRIAS MECÂNICAS - EM RECUPERAÇÃO JUDICIAL e suas controladas.
- Avaliamos a adequação das políticas contábeis utilizadas e a razoabilidade das estimativas contábeis e respectivas divulgações feitas pela administração.
- Concluimos sobre a adequação do uso, pela administração, da base contábil de continuidade operacional e, com base nas evidências de auditoria obtidas, se existe incerteza relevante em relação a eventos ou condições que possam levantar dúvida significativa em relação à capacidade de continuidade operacional da BARDELLA S.A. INDÚSTRIAS MECÂNICAS - EM RECUPERAÇÃO JUDICIAL e suas controladas. Se concluirmos que existe incerteza relevante, devemos chamar atenção em nosso relatório de auditoria para as respectivas divulgações nas demonstrações contábeis individuais e consolidadas ou incluir modificação em nossa opinião, se as divulgações forem inadequadas. Nossas conclusões estão fundamentadas nas evidências de auditoria obtidas até a data de nosso relatório. Todavia, eventos ou condições futuras podem levar a BARDELLA S.A. INDÚSTRIAS MECÂNICAS - EM RECUPERAÇÃO JUDICIAL e suas controladas a não mais se manterem em continuidade operacional.
- Avaliamos a apresentação geral, a estrutura e o conteúdo das demonstrações contábeis, inclusive as divulgações e se as demonstrações contábeis individuais e consolidadas representam as correspondentes transações e os eventos de maneira compatível com o objetivo de apresentação adequada.
- Obtemos evidência de auditoria apropriada e suficiente referente às informações financeiras das entidades ou atividades de negócio do grupo para expressar uma opinião sobre as demonstrações contábeis consolidadas. Somos responsáveis pela direção, supervisão e desempenho da auditoria do grupo e, conseqüentemente, pela opinião de auditoria.

Comunicamo-nos com os responsáveis pela governança a respeito, entre outros aspectos, do alcance planejado, da época da auditoria e das constatações significativas de auditoria, inclusive as eventuais deficiências significativas nos controles internos que identificamos durante nossos trabalhos.

Fornecemos também aos responsáveis pela governança declaração de que cumprimos com as exigências éticas relevantes, incluindo os requisitos aplicáveis de independência, e comunicamos todos os eventuais relacionamentos ou assuntos que poderiam afetar, consideravelmente, nossa independência, incluindo, quando aplicável, as respectivas salvaguardas.

Dos assuntos que foram objeto de comunicação com os responsáveis pela governança, determinamos aqueles que foram considerados como mais significativos na auditoria das demonstrações contábeis do exercício corrente e que, dessa maneira, constituem os principais assuntos de auditoria. Descrevemos esses assuntos em nosso relatório de auditoria, a menos que lei ou regulamento tenha proibido divulgação pública do assunto, ou quando, em circunstâncias extremamente raras, determinarmos que o assunto não deve ser comunicado em nosso relatório porque as conseqüências adversas de tal comunicação podem, dentro de uma perspectiva razoável, superar os benefícios da comunicação para o interesse público.

Guarulhos, 31 de março de 2021.

MOREIRA ASSOCIADOS AUDITORES INDEPENDENTES S/S  
CRC RS 4632/0-1 T PR S SP  
DIEGO ROTERMUND MOREIRA  
Contador CRC RS 68603 S SP  
CNAI Nº 1128  
Sócio – Responsável Técnico

## 10.5 - Políticas Contábeis Críticas

### 10.5 - Políticas contábeis críticas adotadas pela Companhia:

A Companhia e suas controladas aplicaram as políticas contábeis descritas abaixo de maneira consistente a todos os exercícios apresentados nestas demonstrações financeiras individuais e consolidadas.

#### 2 Base de preparação

##### a. Declaração de conformidade

As Demonstrações Financeiras Consolidadas foram preparadas de acordo com as Normas Internacionais de Relatório Financeiro (IFRS) emitidas pelo International Accounting Standards Board (IASB) e também de acordo com as práticas contábeis adotadas no Brasil (BR GAAP).

As Demonstrações Financeiras Individuais da controladora foram elaboradas de acordo com as práticas contábeis adotadas no Brasil.

A emissão das Demonstrações Financeiras Individuais e Consolidadas foi autorizada em reunião do Conselho de Administração em 31 de março de 2021.

Detalhes sobre as políticas contábeis da Companhia e suas controladas estão apresentadas na nota explicativa nº 3.

Todas as informações relevantes próprias das Demonstrações Financeiras Individuais e Consolidadas, e somente elas, estão sendo evidenciadas, e correspondem àquelas utilizadas pela Administração na sua gestão.

##### b. Moeda funcional e moeda de apresentação

Estas Demonstrações Financeiras, individuais e consolidadas estão apresentadas em milhares de Reais, sendo o Real a moeda funcional da Companhia e de suas controladas. Todos os saldos foram arredondados para o milhar mais próximo, exceto quando indicado de outra forma.

##### c. Uso de estimativas e julgamentos

Na preparação destas Demonstrações Financeiras, individuais e consolidadas, a Administração utilizou julgamentos, estimativas e premissas que afetam a aplicação das políticas contábeis da Companhia e de suas controladas e os valores reportados dos ativos, passivos, receitas e despesas. Os resultados reais podem divergir dessas estimativas.

As estimativas e premissas são revisadas de forma contínua. As revisões das estimativas são reconhecidas prospectivamente.

#### Julgamentos

As informações sobre julgamentos realizados na aplicação das políticas contábeis que tem efeitos significativos sobre os valores reconhecidos nas Demonstrações Financeiras individuais e consolidadas estão incluídas nas seguintes notas explicativas:

Nota explicativa nº 4 - consolidação: determinação se a Companhia detém de fato controle sobre uma investida.

Incertezas sobre premissas e estimativas

As informações sobre as incertezas relacionadas a premissas e estimativas que possuem um risco significativo de resultar em um ajuste material no exercício subsequente estão incluídas nas seguintes notas explicativas:

Nota explicativa nº 6 - reconhecimento e mensuração da provisão para crédito de liquidação duvidosa;

Nota explicativa nº 7 - reconhecimento e mensuração do custo orçado de contratos de serviços e construção;

Nota explicativa nº 9 - reconhecimento de efeitos fiscais diferidos (tributos) decorrentes de diferenças temporárias e sua expectativa de realização ao longo do tempo;

Nota explicativa nº 14 - mensuração da vida útil dos ativos;

## 10.5 - Políticas Contábeis Críticas

Notas explicativas nº 21 - reconhecimento e mensuração de provisões e contingências: principais premissas sobre a probabilidade e magnitude das saídas de recursos; e

Mensuração do valor justo

Uma série de políticas e divulgações contábeis da Companhia e suas controladas requerem a mensuração dos valores justos, para os ativos e passivos financeiros e não financeiros.

A Companhia e suas controladas estabelecem uma estrutura de controle relacionada à mensuração dos valores justos.

A avaliação é revisada regularmente considerando os dados não observáveis significativos e ajustes de avaliação. Se a informação de terceiros, tais como cotações de corretoras ou serviços de preços, é utilizada para mensurar os valores justos, então são analisadas as evidências obtidas de terceiros para suportar a conclusão de que tais avaliações atendem os requisitos do CPC/IFRS, incluindo o nível na hierarquia do valor justo em que tais avaliações devem ser classificadas.

Ao mensurar o valor justo de um ativo ou um passivo, a Companhia e suas controladas usam dados observáveis de mercado, tanto quanto possível. Os valores justos são classificados em diferentes níveis em uma hierarquia baseada nas informações (inputs) utilizadas nas técnicas de avaliação da seguinte forma:

Nível 1: preços cotados (não ajustados) em mercados ativos para ativos e passivos idênticos.

Nível 2: inputs, exceto os preços cotados incluídos no Nível 1, que são observáveis para o ativo ou passivo, diretamente (preços) ou indiretamente (derivado de preços).

Nível 3: inputs, para o ativo ou passivo, que não são baseados em dados observáveis de mercado (inputs não observáveis).

Informações adicionais sobre as premissas utilizadas na mensuração dos valores justos estão incluídas nas seguintes notas explicativas:

Nota explicativa nº 10 – Títulos e valores mobiliários

Nota explicativa nº 13 – Propriedade para investimentos

Nota explicativa nº 28 - Instrumentos financeiros.

### d. Base de mensuração

As Demonstrações Financeiras, individuais e consolidadas foram preparadas com base no custo histórico com exceção dos instrumentos financeiros não-derivativos designados pelo valor justo por meio do resultado, propriedades para investimento e títulos e valores mobiliários.

## 3 - Principais políticas contábeis

A Companhia e suas controladas aplicaram as políticas contábeis descritas abaixo de maneira consistente a todos os exercícios apresentados nestas demonstrações financeiras individuais e consolidadas

### 3.1 Base de Consolidação - Controladas

A Companhia controla uma entidade quando está exposta a, ou tem direito sobre, os retornos variáveis advindos de seu envolvimento com a entidade e tem a habilidade de afetar esses retornos exercendo seu poder sobre a entidade. As demonstrações financeiras individuais de controladas são incluídas nas demonstrações financeiras consolidadas a partir da data em que a Companhia obtiver o controle até a data em que o controle deixa de existir.

Nas demonstrações financeiras individuais da controladora, as informações financeiras de controladas são reconhecidas por meio do método de equivalência patrimonial.

### Investimentos em entidades contabilizadas pelo método da equivalência patrimonial

## 10.5 - Políticas Contábeis Críticas

Os investimentos da Companhia em entidades contabilizadas pelo método da equivalência patrimonial compreendem suas participações em coligadas e empreendimentos controlados em conjunto (joint ventures).

Tais investimentos são reconhecidos inicialmente pelo custo, o qual inclui os gastos com a transação. Após o reconhecimento inicial, as demonstrações financeiras individuais e consolidadas incluem a participação da Companhia no lucro ou prejuízo líquido do exercício e outros resultados abrangentes da investida até a data em que a influência significativa ou controle conjunto deixa de existir. Nas demonstrações financeiras individuais da controladora, investimentos em controladas também são contabilizados com o uso desse método.

### Transações eliminadas na consolidação

Saldos e transações intra-companhias, e quaisquer receitas ou despesas não realizadas derivadas de transações intra-companhias, são eliminados. Ganhos não realizados oriundos de transações com investidas registradas por equivalência patrimonial são eliminados contra o investimento na proporção da participação da companhia na investida. Perdas não realizadas são eliminadas da mesma maneira de que os ganhos não realizados, mas somente na extensão em que não haja evidência de perda por redução ao valor recuperável.

### 3.2 Transações em moeda estrangeira

Transações em moeda estrangeira são convertidas para as respectivas moedas funcionais da Companhia e suas controladas pelas taxas de câmbio nas datas das transações.

Ativos e passivos monetários denominados e apurados em moedas estrangeiras na data do balanço são reconvertidos para a moeda funcional à taxa de câmbio naquela data. Ativos e passivos não monetários que são mensurados pelo valor justo em moeda estrangeira são reconvertidos para a moeda funcional à taxa de câmbio na data em que o valor justo foi determinado. Itens não monetários que são mensurados com base no custo histórico em moeda estrangeira são convertidos pela taxa de câmbio na data da transação. As diferenças de moedas estrangeiras resultantes da conversão são geralmente reconhecidas no resultado.

### 3.3 Receita operacional

#### Venda de bens

A receita operacional é reconhecida quando (i) os riscos e benefícios mais significativos inerentes a propriedade dos bens forem transferidos para o comprador, (ii) for provável que benefícios econômicos financeiros fluirão para a Companhia e suas controladas, (iii) os custos associados e a possível devolução de mercadorias puderem ser estimados de maneira confiável, (iv) não haja envolvimento contínuo com os bens vendidos, e (v) o valor da receita possa ser mensurado de maneira confiável. A receita é medida líquida de devoluções, descontos comerciais e bonificações.

O momento da transferência dos riscos e benefícios varia dependendo das condições individuais do contrato de venda.

#### Prestação de serviços

A Companhia e suas controladas reconhecem a receita com a prestação de serviços com base no estágio de conclusão do serviço. O estágio de conclusão é avaliado com base no percentual de execução dos trabalhos.

#### Contratos de construção

De acordo com o CPC 47, os contratos de construção correspondem a produtos fabricados sob encomenda de clientes, dessa forma o desempenho na execução do contrato não cria um ativo com uso alternativo, não sendo possível redirecionar o ativo para outro uso ou vendê-lo para cliente diferente, seja em função das especificações únicas de projetos, limitações contratuais ou a perdas econômicas proibitivas. Para mensuração do progresso em relação à satisfação completa da obrigação de desempenho, a Companhia aplica métodos de insumo, os quais reconhecem a receita com base nos custos incorridos referentes aos recursos consumidos, em relação aos custos dos insumos esperados totais para a satisfação da obrigação de desempenho. Os contratos com estas características implicam no direito de pagamento pelo desempenho concluído total ou parcialmente. A receita do contrato compreende o valor inicial acordado no contrato acrescido de quaisquer variações decorrentes de solicitações adicionais do cliente, pleitos e pagamentos de incentivos contratuais, na medida em que seja provável que elas irão resultar em receita e possam ser mensuradas de forma confiável.

#### Aluguel de propriedades para investimento

A receita de aluguel de propriedade para investimento é reconhecida no resultado do exercício pelo método linear durante o prazo do arrendamento. A receita de aluguel de outras propriedades é reconhecida como "outras receitas".



## 10.5 - Políticas Contábeis Críticas

### 3.4 Instrumentos financeiros

A Companhia e suas controladas classificam ativos financeiros não derivativos nas seguintes categorias: Ativos Financeiros mensurados pelo valor justo por meio do resultado e mensurado pelo custo amortizável (empréstimos e recebíveis).

A Companhia e suas controladas classificam passivos financeiros não derivativos na categorias de passivos mensurados pelo custo amortizado.

Ativos e passivos financeiros não derivativos - Reconhecimento e desreconhecimento.

A Companhia e suas controladas reconhecem os empréstimos e recebíveis e instrumentos de dívida inicialmente na data em que foram originados. Todos os outros ativos e passivos financeiros são reconhecidos na data da negociação quando a entidade se tornar parte das disposições contratuais do instrumento.

A Companhia e suas controladas desreconhecem um ativo financeiro quando os direitos contratuais aos fluxos de caixa do ativo expiram, ou quando a Companhia e suas controladas transferem os direitos ao recebimento dos fluxos de caixa contratuais sobre um ativo financeiro em uma transação na qual substancialmente todos os riscos e benefícios da titularidade do ativo financeiro são transferidos. Qualquer participação que seja criada ou retida pela Companhia e suas controladas em tais ativos financeiros transferidos, são reconhecidos como um ativo ou passivo separado.

A Companhia e suas controladas desreconhecem um passivo financeiro quando sua obrigação contratual é retirada, cancelada ou expirada.

Os ativos ou passivos financeiros são compensados e o valor líquido apresentado no balanço patrimonial quando, e somente quando, a Companhia e suas controladas tenham atualmente um direito legalmente executável de compensar os valores e tenha a intenção de liquidá-los em uma base líquida ou de realizar o ativo e liquidar o passivo simultaneamente.

#### Ativos financeiros não derivativos - Mensuração

##### Ativos financeiros mensurados pelo valor justo por meio do resultado

Um ativo financeiro é classificado como mensurado pelo valor justo por meio do resultado caso seja classificado como mantido para negociação ou designado como tal no momento do reconhecimento inicial. Os custos da transação são reconhecidos no resultado conforme incorridos. São mensurados pelo valor justo e mudanças no valor justo, incluindo ganhos com juros e dividendos, são reconhecidos no resultado do exercício.

##### Ativos Financeiros mensurados pelo custo amortizado

Esses ativos são mensurados inicialmente pelo valor justo acrescido de quaisquer custos de transação atribuíveis. Após o reconhecimento inicial, os empréstimos e recebíveis são medidos pelo custo amortizado utilizando o método dos juros efetivos.

##### Caixa e equivalentes de caixa

São classificados nesta rubrica os valores em caixa, saldos positivos em conta movimento, aplicações financeiras de liquidez imediata ou resgatáveis no prazo de até 90 dias da data de contratação e com risco insignificante de mudança de seu valor justo. As aplicações financeiras denominadas como equivalentes de caixa são classificadas na categoria "ativos financeiros ao valor justo por meio do resultado".

##### Passivos financeiros não derivativos - Mensuração

Um passivo financeiro é classificado como mensurado pelo valor justo por meio do resultado caso seja classificado como mantido para negociação ou designado como tal no momento do reconhecimento inicial. Os custos da transação são reconhecidos no resultado conforme incorridos. Passivos financeiros mensurados pelo valor justo por meio do resultado são mensurados pelo valor justo e mudanças no valor justo desses passivos, incluindo ganhos com juros e dividendos, são reconhecidos no resultado do exercício.

Outros passivos financeiros não derivativos são mensurados inicialmente pelo valor justo deduzidos de quaisquer custos de transação atribuíveis. Após o reconhecimento inicial, esses passivos financeiros são mensurados pelo custo amortizado utilizando o método dos juros efetivos.

#### Mensuração de Ativos e Passivos Financeiros

## 10.5 - Políticas Contábeis Críticas

A principal diferença na mensuração de ativos e passivos financeiros decorrente da adoção do pronunciamento CPC 48 (IFRS 9) está relacionada com a alteração do conceito de redução no valor recuperável das contas a receber, que, além do conceito de perda verificada, incorpora também o conceito de perda esperada. De acordo com o CPC 48 (IFRS 9), as perdas de crédito são reconhecidas mais cedo do que de acordo com o CPC 38 (IAS 39), assim, a Companhia passou a reconhecer a perda de crédito esperada para os contratos vendidos, juntamente com o reconhecimento das respectivas receitas.

### Capital Social

#### Ações ordinárias

Custos adicionais diretamente atribuíveis à emissão de ações e opções de ações são reconhecidos como redutores do patrimônio líquido. Efeitos de impostos relacionados aos custos dessas transações estão contabilizadas conforme o CPC 32 / IAS 12.

#### Ações preferenciais

Ações preferenciais não resgatáveis são classificadas no patrimônio líquido, pois o pagamento de dividendos é discricionário, e elas não geram qualquer obrigação de entregar caixa ou outro ativo financeiro da Companhia e não requerem liquidação em um número variável de instrumentos patrimoniais. Dividendos discricionários são reconhecidos como distribuições no patrimônio líquido na data de sua aprovação pelos acionistas da Companhia.

Os dividendos mínimos obrigatórios, conforme definido em estatuto são reconhecidos como passivo.

### 3.5 Contas a receber

As contas a receber são registradas pelo valor faturado, ajustado pela provisão para créditos de liquidação duvidosa, quando aplicáveis, incluindo os respectivos impostos diretos de responsabilidade tributária da Companhia e suas controladas. Esta conta inclui efeitos a faturar, relativos aos produtos sob encomenda cujas receitas são apuradas por meio do progresso em relação à satisfação completa da obrigação de desempenho, estão demonstrados líquidos do seu recebimento.

A provisão para créditos de liquidação duvidosa - PCLD é constituída com base na avaliação da companhia que utiliza o conceito de redução no valor recuperável das contas a receber, que, além da perda verificada, incorpora também o conceito de perda esperada.

### 3.6 Estoques

Os estoques são avaliados com base no custo histórico de aquisição ou de produção, acrescido de gastos relativos a transportes, armazenagem e impostos não recuperáveis. No caso de produtos industrializados, em processo e acabados, o estoque inclui os gastos gerais de fabricação com base na capacidade normal de produção. Os valores de estoques contabilizados não excedem os valores de mercado e são constituídas provisões para perdas quando consideradas necessárias pela Administração.

### 3.7 Investimentos

Os investimentos da Companhia em suas controladas, controlada em conjunto e coligada são avaliados pelo método da equivalência patrimonial, conforme CPC 18 (IAS 28) e são contabilizados no balanço patrimonial ao custo, adicionado das mudanças ocorridas após a aquisição das respectivas participações societárias. Tais mudanças ou variações são apresentadas na demonstração de resultados como equivalência patrimonial.

### 3.8 Propriedades para investimento

A propriedade para investimento inclusive instalações industriais e edificações, quando aplicável, são inicialmente mensurada pelo custo e subsequentemente ao valor justo, sendo que quaisquer alterações posteriores no valor justo são reconhecidas no resultado.

Ganhos e perdas na alienação de uma propriedade para investimento (calculado pela diferença entre o valor líquido recebido na venda e o valor contábil do item) são reconhecidos no resultado. Quando uma propriedade para investimento anteriormente reconhecida como ativo imobilizado é vendida, qualquer montante reconhecido em ajuste de avaliação patrimonial é transferido para lucros acumulados.

### 3.9 Ativo imobilizado

#### Reconhecimento e mensuração

## 10.5 - Políticas Contábeis Críticas

Itens do imobilizado são mensurados pelo custo histórico de aquisição ou construção, deduzido de depreciação acumulada e quaisquer perdas acumuladas por redução ao valor recuperável (impairment). O custo de certos itens do imobilizado em 1º de janeiro de 2009, data de transição da Companhia e suas controladas para os CPCs (IFRS) foi determinada com base em seu valor justo naquela data.

Quando partes significativas de um item do imobilizado têm diferentes vidas úteis, elas são registradas como itens separados (componentes principais) de imobilizado.

Quaisquer ganhos e perdas na alienação de um item do imobilizado são reconhecidos no resultado.

### **Reclassificação para propriedade para investimento**

Quando o uso da propriedade muda de ocupada pelo proprietário para propriedade para investimento, a propriedade é remensurada ao seu valor justo e reclassificada como propriedade para investimento. A diferença resultante entre o valor residual do ativo e valor justo é reconhecido como outros resultados abrangentes no patrimônio líquido no momento da sua transferência e mensuração posterior do valor justo é reconhecido no resultado..

### **Custos subsequentes**

Custos subsequentes são capitalizados apenas quando é provável que benefícios econômicos futuros associados com os gastos serão auferidos pela Companhia e suas controladas.

### **Depreciação**

Itens do ativo imobilizado são depreciados pelo método linear no resultado do exercício baseado na vida útil econômica estimada de cada componente. Ativos arrendados são depreciados pelo menor período entre a vida útil estimada do bem e o prazo do contrato, a não ser que seja certo que a Companhia e suas controladas obterão a propriedade do bem ao final do arrendamento. Terrenos não são depreciados.

As vidas úteis estimadas para o exercício corrente e comparativo estão demonstradas na nota explicativa nº 14.

Os métodos de depreciação, as vidas úteis e os valores residuais serão revistos a cada encerramento de exercício financeiro e eventuais ajustes são reconhecidos como mudança de estimativas contábeis.

### **3.10 Arrendamento mercantil**

Determinados tipos de contratos de arrendamento mercantil transferem substancialmente à Companhia e suas controladas os riscos e benefícios inerentes à propriedade de um ativo. Quando aplicável esses contratos são caracterizados como contratos de arrendamento financeiro e os ativos são reconhecidos pelo menor valor entre o valor justo e o valor presente dos pagamentos mínimos previstos em contrato, acrescidos, dos custos iniciais diretos incorridos na transação. Os bens reconhecidos como ativos são depreciados pelas taxas de depreciação aplicáveis a cada grupo de ativo conforme a Nota Explicativa nº 14. Os encargos financeiros relativos aos contratos de arrendamento financeiro são apropriados ao resultado ao longo do prazo do contrato, com base no método do custo amortizado e da taxa de juros efetiva.

### **3.11 Ativos intangíveis**

Os ativos intangíveis com vida útil indefinida compreendem os saldos de ágio adquiridos por meio de combinação de negócios que têm como fundamento econômico a rentabilidade futura, tais ativos não são amortizados e tem o seu valor recuperável testado, anualmente

Os ativos intangíveis com vida útil definida estão representados por softwares e são amortizados pelo tempo remanescente estimado para uso. A amortização inicia-se com a entrada do software em operação.

### **3.12 Redução ao valor recuperável**

#### **Ativos financeiros não-derivativos**

Ativos financeiros não classificados como ativos financeiros ao valor justo por meio do resultado, incluindo investimentos contabilizados pelo método da equivalência patrimonial, são avaliados em cada data de balanço para determinar se há evidência objetiva de perda por redução ao valor recuperável.

Para investimentos em títulos patrimoniais, evidência objetiva de perda por redução ao valor recuperável inclui um declínio significativo ou prolongado no seu valor justo abaixo do custo.

## 10.5 - Políticas Contábeis Críticas

### **Ativos financeiros mensurados ao custo amortizado**

A Companhia e suas controladas consideram evidência de perda de valor de ativos mensurados pelo custo amortizado tanto em nível individual como em nível coletivo. Todos os ativos individualmente significativos são avaliados quanto à perda por redução ao valor recuperável. Aqueles que não tenham sofrido perda de valor individualmente são então avaliados coletivamente quanto a qualquer perda de valor que possa ter ocorrido, mas não tenha ainda sido identificada. Ativos que não são individualmente significativos são avaliados coletivamente quanto à perda de valor com base no agrupamento de ativos com características de risco similares.

Ao avaliar a perda por redução ao valor recuperável de forma coletiva, a Companhia e suas controladas utilizam tendências históricas do prazo de recuperação e dos valores de perda incorridos, ajustados para refletir o julgamento da Administração se as condições econômicas e de crédito atuais são tais que as perdas reais provavelmente serão maiores ou menores que as sugeridas pelas tendências históricas.

Uma perda por redução ao valor recuperável é calculada como a diferença entre o valor contábil e o valor presente dos fluxos de caixa futuros estimados, descontados à taxa de juros efetiva original do ativo. As perdas são reconhecidas no resultado e refletidas em uma conta de provisão. Quando a Companhia e suas controladas consideram que não há expectativas razoáveis de recuperação, os valores são baixados. Quando um evento subsequente indica uma redução da perda, a provisão é revertida para o resultado.

### **Investidas contabilizadas pelo método da equivalência patrimonial**

Uma perda por redução ao valor recuperável referente a uma investida avaliada pelo método de equivalência patrimonial é mensurada pela comparação do valor recuperável do investimento com seu valor contábil. Uma perda por redução ao valor recuperável é reconhecida no resultado e é revertida se houver uma mudança favorável nas estimativas usadas para determinar o valor recuperável.

### **Ativos não financeiros**

Os valores contábeis dos ativos não financeiros da Companhia e suas controladas, que não propriedade para investimento, estoques e ativos fiscais diferidos, são revistos a cada data de balanço para apurar se há indicação de perda no valor recuperável. Caso ocorra tal indicação, então o valor recuperável do ativo é estimado. No caso do ágio, o valor recuperável é testado anualmente.

Para testes de redução ao valor recuperável, os ativos são agrupados no menor grupo possível de ativos que gera entradas de caixa pelo seu uso contínuo, entradas essas que são em grande parte independentes das entradas de caixa de outros ativos, ou UGCs (Unidade Geradora de Caixa).

O valor recuperável de um ativo ou UGC é o maior entre o seu valor em uso e o seu valor justo menos custos para vender. O valor em uso é baseado em fluxos de caixa futuros estimados, descontados a valor presente usando uma taxa de desconto antes dos impostos que reflita as avaliações atuais de mercado do valor do dinheiro no tempo e os riscos específicos do ativo ou da UGC.

Uma perda por redução ao valor recuperável é reconhecida se o valor contábil do ativo ou UGC exceder o seu valor recuperável.

Perdas por redução ao valor recuperável são reconhecidas no resultado. Perdas reconhecidas referentes às UGCs são inicialmente alocadas para redução de qualquer ágio alocado a esta UGC (ou grupo de UGCs), e então para redução do valor contábil dos outros ativos da UGC (ou grupo de UGCs) de forma pro rata.

Uma perda por redução ao valor recuperável relacionada ao ágio não é revertida. Quanto aos demais ativos, as perdas por redução ao valor recuperável são revertidas somente na extensão em que o novo valor contábil do ativo não exceda o valor contábil que teria sido apurado, líquido de depreciação ou amortização, caso a perda de valor não tivesse sido reconhecida.

### **3.13 Benefícios de curto prazo a empregados**

Obrigações de benefícios de curto prazo a empregados são mensuradas em uma base não descontada e são incorridas como despesas conforme o serviço relacionado seja prestado.

O passivo é reconhecido pelo valor esperado a ser pago relativo aos planos de bonificação em dinheiro ou participação nos lucros de curto prazo se a Companhia e suas controladas tiverem uma obrigação legal ou construtiva de pagar esse valor em virtude de serviço passado prestado pelo empregado e a obrigação puder ser estimada de maneira confiável.

## 10.5 - Políticas Contábeis Críticas

### 3.14 Provisões

As provisões são registradas tendo como base as melhores estimativas do risco envolvido. Uma provisão é reconhecida no balanço patrimonial quando a Companhia e suas controladas possuem uma obrigação legal ou construtiva como resultado de um evento passado, e é provável que um recurso econômico seja requerido para saldar a obrigação.

### 3.15 Imposto de renda e contribuição social

#### Despesas de imposto de renda e contribuição social corrente

A despesa de imposto corrente é o imposto a pagar estimado sobre o lucro tributável do exercício e qualquer ajuste aos impostos a pagar com relação aos exercícios anteriores. O montante dos impostos correntes a pagar é reconhecido no balanço patrimonial como passivo fiscal pela melhor estimativa do valor esperado dos impostos a serem pagos que reflete as incertezas relacionadas a sua apuração, se houver. Ele é mensurado com base nas taxas de impostos decretadas na data do balanço.

Os ativos e passivos fiscais correntes são compensados somente se certos critérios forem atendidos.

#### Despesas de imposto de renda e contribuição social diferido

Ativos e passivos fiscais diferidos são reconhecidos com relação às diferenças temporárias entre os valores contábeis de ativos e passivos para fins de demonstrações financeiras e os usados para fins de tributação. As mudanças dos ativos e passivos fiscais diferidos no exercício são reconhecidas como despesa de imposto de renda e contribuição social diferida. O imposto diferido não é reconhecido para:

- Diferenças temporárias sobre o reconhecimento inicial de ativos e passivos em uma transação que não seja uma combinação de negócios e que não afete nem o prejuízo ou lucro tributável nem o resultado contábil;
- Diferenças temporárias relacionadas a investimentos em controladas, coligadas e empreendimentos sob controle conjunto, na extensão que a Companhia e suas controladas sejam capaz de controlar o momento da reversão da diferença temporária e seja provável que a diferença temporária não será revertida em futuro previsível; e
- Diferenças temporárias tributáveis decorrentes do reconhecimento inicial de ágio.

Um ativo fiscal diferido é reconhecido em relação aos prejuízos fiscais e diferenças temporárias dedutíveis não utilizados, na extensão em que seja provável que lucros tributáveis futuros estarão disponíveis, contra os quais serão utilizados. Ativos fiscais diferidos são revisados a cada data de balanço e são reduzidos na extensão em que sua realização não seja mais provável.

Ativos e passivos fiscais diferidos são mensurados com base nas alíquotas que se espera aplicar às diferenças temporárias quando elas forem revertidas, baseando-se nas alíquotas que foram decretadas até a data do balanço.

A mensuração dos ativos e passivos fiscais diferidos reflete as consequências tributárias decorrentes da maneira sob a qual a Companhia e suas controladas esperam recuperar ou liquidar seus ativos e passivos.

Ativos e passivos fiscais diferidos são compensados somente se certos critérios forem atendidos.

### 3.16 Prejuízo por ação

O resultado por ação básico e diluído é calculado por meio do resultado do exercício atribuível aos acionistas da Companhia e a média ponderada das ações ordinárias e preferenciais em circulação no respectivo período, nos termos do CPC 41- Resultado por Ação e IAS 33 - Resultado por Ação.

### 3.17 Informação por segmento

Um segmento operacional é um componente que desenvolve atividades de negócio das quais pode obter receitas e incorrer em despesas. As demonstrações financeiras individuais e consolidadas incluem dois segmentos, sendo mecânica correspondente à fabricação de equipamentos sob encomenda e aços e serviços representado pela laminação de metais e serviços diversos. A Companhia controla uma entidade quando está exposta a, ou tem direito sobre, os retornos variáveis advindos de seu envolvimento com a entidade e tem a habilidade de afetar esses retornos exercendo seu poder sobre a entidade. As demonstrações financeiras de controladas são incluídas nas demonstrações financeiras consolidadas a partir da data em que a Companhia obtiver o controle até a data em que o controle deixa de existir. Nas demonstrações financeiras individuais da controladora, as informações financeiras de controladas são reconhecidas por meio do método de equivalência patrimonial.

## 10.6 - Itens Relevantes Não Evidenciados Nas Demonstrações Financeiras

### 10.6 - Itens relevantes não evidenciados nas demonstrações financeiras do emissor:

**a) os ativos e passivos detidos pelo emissor, direta ou indiretamente, que não aparecem no seu balanço patrimonial (off-balance sheet items), tais como:**

**i. arrendamentos mercantis operacionais, ativos e passivos**

Não aplicável.

**ii. carteiras de recebíveis baixadas sobre as quais a entidade mantenha riscos e responsabilidades, indicando respectivos passivos**

Não aplicável

**iii. contratos de futura compra e venda de produtos ou serviços**

Não aplicável

**iv. contratos de construção não terminada**

Não aplicável

**v. contratos de recebimentos futuros de financiamentos**

Não aplicável

**b) outros itens não evidenciados nas demonstrações financeiras**

Não aplicável

## **10.7 - Comentários Sobre Itens Não Evidenciados Nas Demonstrações Financeiras**

**10.7 - Em relação a cada um dos itens não evidenciados nas demonstrações financeiras indicados no item 10.6, os diretores devem comentar:**

**a) como tais itens alteram ou poderão vir a alterar as receitas, as despesas, o resultado operacional, as despesas financeiras ou outros itens das demonstrações financeiras do emissor**

Não aplicável

**b) natureza e o propósito da operação**

Não aplicável

**c) natureza e montante das obrigações assumidas e dos direitos gerados em favor do emissor em decorrência da operação**

Não aplicável

## 10.8 - Plano de Negócios

### 10.8 – Plano de Negócios

#### a) Investimentos

Orçamento de Capital

Não houve proposta de retenção de lucros para orçamento de capital relativa ao resultado do exercício de 2020.

#### b) Aquisição de plantas, equipamentos, patentes ou outros ativos que devam influenciar materialmente a capacidade produtiva da Companhia.

Não existe no momento planos de aprovação para aquisição de novos ativos.

#### c) Novos Produtos e serviços

Considerando que a Companhia atua principalmente na fabricação de equipamentos sob encomenda, não existe no momento intenção de alteração do foco de atuação.



## **10.9 - Outros Fatores Com Influência Relevante**

### **10.9 – Outros fatores que influenciaram de maneira relevante o desempenho operacional**

Não temos outros comentários.

## **11.1 - Projeções Divulgadas E Premissas**

### **11.1 – Projeções divulgadas e premissas**

A empresa não divulga projeções.

## **11.2 - Acompanhamento E Alterações Das Projeções Divulgadas**

### **11.2 – Projeções divulgadas e premissas**

A empresa não divulga projeções.

## 12.1 - Descrição da Estrutura Administrativa

### 12.1 – Descrição da estrutura administrativa

#### **Estrutura administrativa da Companhia, conforme estabelecido no seu Estatuto Social e Regimento Interno.**

##### **a. atribuições de cada órgão e comitê**

A Companhia é administrada por um Conselho de Administração e por uma Diretoria.

A representação da Companhia é privativa da Diretoria.

##### Conselho de Administração:

O Conselho de Administração é composto de 3 (três) até 4 (quatro) membros, todos acionistas, com mandato de 1 (um) ano, mas prorrogável até a primeira Assembléia Geral que se realizar após o final do mandato, permitida a reeleição, com indicação dos respectivos cargos, a saber: 1 (um) Presidente, 1 (um) Vice - Presidente e mais 2 (dois) Conselheiros.

A investidura nos respectivos cargos se dará com a assinatura do Termo de Posse lavrado no livro de Atas do Conselho.

Os Conselheiros eleitos permanecerão nos respectivos cargos até a realização da posse dos novos eleitos.

No caso de renúncia ou vaga do cargo de Presidente do Conselho, o respectivo substituto será escolhido pela Assembléia Geral, a qual deverá ser convocada pelo Vice-Presidente no prazo de 30 (trinta) dias contados da data do evento.

No caso de renúncia ou vaga de conselheiro eleito na forma do parágrafo 4º do artigo 141 da Lei nº 6.404/76 com a redação que lhe foi dada pela Lei nº 10.303/01, deverá o Presidente convocar Assembléia Geral, para que os ordinaristas ou preferencialistas, conforme o caso, possam eleger o Conselheiro que cumprirá o restante do mandato.

No caso de renúncia ou vaga do cargo de Vice-Presidente, poderá o Presidente escolher um dos Conselheiros para ocupar o cargo pelo tempo restante do mandato, ou convocar Assembléia geral para eleição.

Ao Presidente do Conselho compete:

- a) Presidir as reuniões do Conselho de Administração;
- b) Presidir as Assembléias Gerais;
- c) Fazer a distribuição, entre Conselheiros e Diretores, das verbas que lhes forem destinadas por decisão da Assembléia Geral.

Nas reuniões do Conselho, o Presidente terá sempre, além do voto pessoal, o voto de desempate.

Nas faltas ou impedimentos ocasionais ou temporários do Presidente, esta função será acumulada pelo Vice-

## 12.1 - Descrição da Estrutura Administrativa

Presidente.

O Conselho de Administração reunir-se-á ordinariamente a cada 03 (três) meses e extraordinariamente quando for convocado por qualquer um de seus membros, através de carta, telegrama ou fax, com antecedência mínima de 03 (três) dias.

O Conselho de Administração funcionará com a presença de pelo menos 03 (três) de seus membros e deliberará por maioria de votos.

O funcionamento do Conselho será regulado por Regimento Interno aprovado pela unanimidade dos seus membros.

Compete ao Conselho de Administração:

- I. Fixar a orientação geral dos negócios da Companhia, inclusive examinando e aprovando planos de expansão, alteração ou adaptação de qualquer setor da Companhia;
- II. eleger e destituir os diretores da Companhia, fixando-lhes atribuições na forma deste estatuto;
- III. fiscalizar a gestão dos diretores, examinar livros e documentos e manifestar-se sobre o relatório da Administração e as contas da diretoria;
- IV. convocar Assembléia Geral quando julgar conveniente;
- V. escolher e destituir auditores independentes;
- VI. deliberar sobre a emissão de ações e propostas de aumento de capital, e
- VII. autorizar a aquisição pela companhia de ações de sua própria emissão para cancelamento ou permanência em tesouraria, bem como a alienação destas ações, nos termos do artigo 30, parágrafos 1º, alíneas **b** e **c**, 2º e 4º da Lei nº. 6.404/76, respeitadas as demais normas expedidas pela Comissão de Valores Mobiliários (C.V.M.) a respeito da matéria.
- VIII. autorizar o pagamento ou creditamento de juros a título de remuneração do capital próprio.

Serão arquivadas no Registro do Comércio e publicadas, as Atas de reunião do Conselho de Administração que contiverem deliberação destinada a produzir efeitos perante terceiros.

A Companhia terá uma diretoria com funções executivas, composta de no mínimo 3 (três) e até o máximo de 8 (oito) diretores, acionistas ou não, eleitos pelo Conselho de Administração, sendo 1 (um) Diretor Presidente, até 3 (três) Diretores Vice-Presidentes e até 4 (quatro) Diretores, todos com mandato de 1 (um) ano, permitida a reeleição.

A investidura nos respectivos cargos se dará com a assinatura do Termo de Posse, lavrado no Livro de Atas da diretoria, permanecendo os eleitos em seus respectivos cargos até a realização da posse dos novos eleitos.

## 12.1 - Descrição da Estrutura Administrativa

Os membros do Conselho de Administração, até o máximo de 1/3 (um terço), poderão ser eleitos para cargos de diretores.

No caso de vaga, ausência ou impedimento de qualquer diretor, o respectivo substituto será escolhido pelo Conselho de Administração e permanecerá no cargo até que se complete o mandato do substituído.

À diretoria compete:

- a) gerir todos os negócios da Companhia;
- b) oferecer garantias reais, desde que previamente autorizada pelo Conselho de Administração;
- c) constituir procuradores com poderes gerais ou especiais;
- d) administrar a sociedade, organizando, fiscalizando e supervisionando as atividades sociais.

À diretoria cabe a prática de todos os atos necessários ao regular funcionamento da sociedade, podendo, todo e qualquer documento ou instrumento jurídico, ser assinado pelo Diretor Presidente em conjunto com mais um diretor.

### Conselho Fiscal:

O Conselho Fiscal não permanente poderá ser composto por 5 (cinco) membros efetivos e igual número de suplentes, acionistas ou não, que preencham as condições previstas em lei e somente se instalará por deliberação da Assembléia Geral nos casos previstos no parágrafo 2º do artigo 161 da Lei nº. 6.404/76.

A remuneração dos membros efetivos do Conselho Fiscal será fixada pela Assembleia Geral que os eleger.

Todas as decisões do Conselho Fiscal, quando em funcionamento, serão tomadas por votos da maioria simples de seus membros, que terão as atribuições, deveres, competências e responsabilidades estabelecidos em lei.

A investidura nos respectivos cargos se dará com a assinatura do Termo de Posse lavrado no livro de Atas e Pareceres do Conselho Fiscal.

No caso de renúncia ou vaga de conselheiro e seu suplente eleitos na forma do artigo 161, parágrafo 4º, alínea a da Lei 6.404/76, deverá o Presidente do Conselho de Administração convocar Assembléia Geral para que os ordinaristas ou preferencialistas, conforme o caso, possam eleger o conselheiro e seu suplente que cumprirão o restante do mandato.

### **b. Data de Instalação do Conselho Fiscal, se este não for permanente, e de criação dos comitês**

O Conselho Fiscal não foi instalado na Assembleia Geral Ordinária realizada em 30 de Abril de 2021. A nossa Companhia não possui comitês.

## 12.1 - Descrição da Estrutura Administrativa

### c. mecanismos de avaliação de desempenho de cada órgão ou comitê

Não há mecanismo de avaliação formalizado.

### d. em relação aos membros da diretoria, suas atribuições e poderes individuais

A Companhia tem uma diretoria com funções executivas, composta de no mínimo 3 (três) e até o máximo de 8 (oito) diretores, acionistas ou não, eleitos pelo Conselho de Administração, sendo 1 (um) Diretor Presidente, até 3 (três) Diretores Vice-Presidentes e até 4 (quatro) Diretores, todos com mandato de 1 (um) ano, permitida a reeleição.

À diretoria compete:

- a) gerir todos os negócios da Companhia;
- b) oferecer garantias reais, desde que previamente autorizada pelo Conselho de Administração;
- c) constituir procuradores com poderes gerais ou especiais;
- d) administrar a sociedade, organizando, fiscalizando e supervisionando as atividades sociais.

Ao Diretor Presidente compete:

- a) presidir as reuniões de diretoria;
- b) representar a Companhia ativa e passivamente, em Juízo ou fora dele;
- c) fixar as diretrizes gerais aos diretores para o desenvolvimento das atividades da Companhia.

À diretoria cabe a prática de todos os atos necessários ao regular funcionamento da sociedade, podendo, todo e qualquer documento ou instrumento jurídico, ser assinado pelo Diretor Presidente em conjunto com mais um diretor.

Poderão ser assinados por 1 (um) diretor Vice-Presidente em conjunto com outro diretor, os instrumentos que implicarem:

- a) alienação, oneração e aquisição de bens imóveis, previamente autorizada pelo Conselho de Administração;
- b) investimentos em outras sociedades, bem como alienações de quotas ou ações oriundas de tais investimentos, previamente autorizados pelo Conselho de Administração;
- c) transação ou renúncia de direitos, referentes a ações ou quotas de sociedades controladas, subsidiárias ou coligadas;
- d) outorga de procurações "Ad Judicia";

Poderão ser assinados por 1 (um) diretor Vice-Presidente em conjunto com outro diretor, ou por 1 (um)

## 12.1 - Descrição da Estrutura Administrativa

procurador com poderes específicos para cada caso:

- a)** contratos de venda dos produtos ou de prestação de serviços da sociedade;
- b)** outorga de fianças, avais em notas promissórias, aceite ou aval de título de crédito, com valores acima de 2% (dois por cento) do capital social;
- c)** contratos de transferência de tecnologia, prestação de serviços técnicos especializados ou de licença em que a sociedade seja licenciadora ou licenciada;
- d)** contratos de participação em consórcios industriais;
- e)** contratos de aquisição de bens móveis, matérias primas e equipamentos industriais, destinados ao ativo fixo;
- f)** contratos de penhor mercantil ou industrial;

Poderão ser assinados por 2 (dois) diretores em conjunto, os instrumentos que implicarem:

- a)** outorga de procurações “Ad Negotia”;
- b)** outorga de poderes a empregado da empresa, para representação da sociedade em juízo.

Poderão ser assinados por 2 (dois) diretores, ou por 1(um) diretor e mais 1 (um) procurador com poderes específicos, ou ainda por 2(dois) procuradores com poderes também específicos:

- a)** cheques e o aceite de duplicatas ou faturas mercantis;
- b)** contratos de seguro;
- c)** contratos de locação de bens móveis e imóveis;
- d)** contratos de comodato;
- e)** contratos com entidades de crédito, financiamento, investimento e bancos;
- f)** autorização de débitos, transferências e pagamentos através de estabelecimentos bancários;
- g)** contratos de mútuo, nos limites autorizados pelo Conselho de Administração;
- h)** contrato de aquisição de matérias primas e prestação de serviços;
- i)** recebimento e quitação de importâncias relativas a contratos de venda dos produtos ou da prestação de serviços da sociedade;
- j)** recebimento e quitação de importâncias relativas a duplicatas mercantis, notas promissórias e letras de câmbio;
- k)** endosso de cheques e títulos de crédito, inclusive duplicatas mercantis, a bancos, para depósito, cobrança ou desconto;
- l)** outorga de fianças, avais em notas promissórias, aceite ou aval de título de crédito com valores iguais ou inferiores à 2% (dois por cento) do capital social;
- m)** contratos de representação comercial;

Poderão ser assinados por 1 (um) diretor ou 1 (um) procurador com poderes específicos:

- a)** requerimentos, termos e declarações a órgãos ou repartições públicas, Federais, Estaduais, Municipais, entidades paraestatais ou autárquicas, inclusive os relativos a importação e exportação de mercadorias;



## 12.1 - Descrição da Estrutura Administrativa

b) assinatura de propostas de fornecimento.

c) contratos de alienação de bens móveis pertencentes ao ativo fixo.

Considerando que atualmente não existe o cargo de Diretor Vice-Presidente, os documentos são assinados pelo Diretor Presidente.

Diretor-Presidente José Roberto Mendes da Silva - permanece no cargo com as atribuições contidas no artigo 20o e seguintes do Estatuto Social além da função determinada pela Instrução CVM nº 309 de 10/06/1999 de Diretor de Relações com Investidores.

Diretor Eduardo Fantin – também permanece em seu cargo com as atribuições contidas no artigo 19o e seguintes do Estatuto Social.

Diretor Cláudio Teixeira de Mesquita - com as atribuições contidas no artigo 19 e seguintes do Estatuto Social.

**e. mecanismos de avaliação de desempenho dos membros do conselho de administração, dos comitês e da diretoria**

Não há mecanismo de avaliação formalizado.

## 12.2 - Regras, Políticas E Práticas Relativas às Assembleias Gerais

### 12.2 – Regras, políticas e práticas relativas às Assembleias Gerais

A Assembléia Geral será convocada e instalada de acordo com a lei e o presente Estatuto.

Os acionistas que desejarem ser representados na Assembléia por procurador, deverão depositar na sede da Companhia os respectivos mandatos, 3 (três) dias úteis antes da data marcada para a realização da Assembléia Geral.

Ficam suspensas as transferências de ações 5 (cinco) dias antes da data da Assembléia Geral. A presente restrição deverá constar do respectivo Edital de Convocação e ser comunicada à Instituição Depositária das ações.

A Assembléia Geral Ordinária reunir-se-á dentro dos 4 (quatro) primeiros meses, a contar do término do exercício social, e as extraordinárias sempre que convocadas.

O quorum de instalação de Assembleias Gerais, bem como o quorum para as deliberações, serão aqueles determinados pela legislação vigente.

A Assembléia Geral fixará os montantes globais das remunerações do Conselho de Administração e da Diretoria.

#### a. prazo de convocação

A convocação da AGO far-se-á mediante anúncio publicado por 3 vezes, no mínimo, contendo, além do local, data e hora da assembléia, a ordem do dia, e, no caso de reforma do estatuto, a indicação da matéria, sendo o prazo de antecedência da primeira convocação de 15 dias e o da segunda de 8 dias. (Inciso II, § 1º, art. 124, da Lei nº 6.404/76).

#### b. Competências

Compete privativamente à assembléia-geral (Art.122 da Lei 6.404/76)

a) reformar o estatuto social; (b) eleger ou destituir, a qualquer tempo, os administradores e fiscais da companhia, ressalvado o disposto no inciso II do art. 142 da Lei nº 6.404/76; (c) tomar, anualmente, as contas dos administradores e deliberar sobre as demonstrações financeiras por eles apresentadas; (d) autorizar a emissão de debêntures, ressalvado o disposto no § 1º do art. 59 da Lei nº 6.404/76; (e) suspender o exercício dos direitos do acionista; (f) deliberar sobre a avaliação de bens com que o acionista concorrer para a formação do capital social; (g) autorizar a emissão de partes beneficiárias; (h) deliberar sobre transformação, fusão, incorporação e cisão da companhia, sua dissolução e liquidação, eleger e destituir liquidantes e julgar-lhes as contas; e autorizar os administradores a confessar falência e pedir concordata.

## 12.2 - Regras, Políticas E Práticas Relativas às Assembleias Gerais

### **c. endereços (físico ou eletrônico) nos quais os documentos relativos à Assembléia Geral estarão à disposição dos acionistas para análise**

Os documentos enviados para a CVM via Sistema Empresas.NET estão disponíveis na sede da Companhia, na Av. Antonio Bardella, 525 – Cumbica – Guarulhos – SP e no endereço eletrônico da CVM ([www.cvm.gov.br](http://www.cvm.gov.br)) e B3 – Brasil, Bolsa, Balcão ([www.b3.com.br](http://www.b3.com.br))

### **d. identificação e administração de conflito de interesses**

Não há.

### **e. solicitação de procurações pela administração para o exercício do direito de voto**

Não Aplicável.

### **f. formalidades necessárias para aceitação de procurações outorgados por acionistas, indicando se o emissor exige ou dispensa reconhecimento de firma, notariação, consularização e tradução juramentada e se o emissor admite procurações outorgadas por acionistas por meio eletrônico**

Os Senhores Acionistas poderão ser representados na Assembléia por procuradores constituídos na forma do artigo 126, parágrafos 1º e 2º da Lei das Sociedades Anônimas. Os instrumentos de mandato deverão ser depositados na sede da Companhia até 3 (três) dias úteis antes da realização da Assembléia, aos cuidados do Diretor de Relações com Investidores, conforme disposto no artigo 26, parágrafo 1º do Estatuto Social.

O Colegiado da CVM, em reunião realizada em 04/11/2014 (Processo CVM RJ2014/3578)22, entendeu que os acionistas pessoas jurídicas podem ser representados nas assembleias de acionistas por meio de seus representantes legais ou através de mandatários devidamente constituídos, de acordo com os atos constitutivos da sociedade e com as regras do Código Civil. Desta forma, não há necessidade desse mandatário ser acionista, administrador da companhia ou advogado.

Art.126 da Lei das Sociedades Anônimas:

§ 1º O acionista pode ser representado na assembleia-geral por procurador constituído há menos de 1 (um) ano, que seja acionista, administrador da companhia ou advogado; na companhia aberta, o procurador pode, ainda, ser instituição financeira, cabendo ao administrador de fundos de investimento representar os condôminos.

§ 2º O pedido de procuração, mediante correspondência, ou anúncio publicado, sem prejuízo da regulamentação que, sobre o assunto vier a baixar a Comissão de Valores Mobiliários, deverá satisfazer aos seguintes requisitos:

a) conter todos os elementos informativos necessários ao exercício do voto pedido;

## 12.2 - Regras, Políticas E Práticas Relativas às Assembleias Gerais

b) facultar ao acionista o exercício de voto contrário à decisão com indicação de outro procurador para o exercício desse voto;

c) ser dirigido a todos os titulares de ações cujos endereços constem da companhia.

A Instrução permite à companhia solicitar o depósito prévio dos documentos mencionados no anúncio de convocação, caso o estatuto contenha disposição a respeito do assunto, mas determina que o acionista que comparecer à assembleia munido dos documentos exigidos poderá dela participar e votar, ainda que tenha deixado de depositá-los previamente

**g. formalidades necessárias para aceitação do boletim de voto a distância, quando enviados diretamente à companhia, indicando se o emissor exige ou dispensa reconhecimento de firma, notariação e consularização**

Neste caso, deve enviar os documentos listados abaixo:

**a) Via física do presente boletim devidamente preenchido, com todas as páginas rubricadas e ao final assinado, observadas as orientações de preenchimento descritas acima;**

b) Cópia autenticada dos seguintes documentos:

**Pessoas físicas:**

- (i) documento de identidade com foto do acionista (RG, RNE, CNH, passaporte ou carteiras de classe profissional oficialmente reconhecidas);
- (ii) em caso de procurador, documento de identificação com foto do mesmo e instrumento de mandato.

**Pessoas jurídicas:**

- (i) estatuto ou contrato social consolidado e atos societários que comprovem os poderes de representação do acionista (ata de eleição dos diretores e/ou procuração);
- (ii) documento de identificação com foto(s) do(s) representante(s) legal(is) (RG, RNE, CNH, passaporte ou carteiras de classe profissional oficialmente reconhecidas);
- (iii) em caso de procurador, documento de identificação com foto do mesmo e instrumento de mandato.

**Fundos de investimento:**

Os acionistas constituídos sob a forma de fundos de investimento deverão enviar à Companhia, no mesmo prazo referido no item (a) acima:

- (i) comprovação da qualidade de administrador do fundo conferida à pessoa física ou jurídica que o represente na assembleia geral, ou que tenha outorgado os poderes ao procurador;
- (ii) ato societário do administrador pessoa jurídica que confira poderes ao representante que compareça à assembleia geral ou a quem tenha outorgado a procuração; e
- (iii) caso o representante ou procurador seja pessoa jurídica, os mesmos documentos referidos na alínea (ii) deste item, a ele relativos;

**B. Exercício de voto por meio de prestadores de serviços**

O acionista que optar por exercer o seu direito de voto a distância por intermédio de prestadores de serviço deverá entrar em contato com seu agente de custódia ou com a instituição escrituradora das ações da

## 12.2 - Regras, Políticas E Práticas Relativas às Assembleias Gerais

Companhia, conforme suas ações estejam ou não depositadas em depositário central, observadas as regras por esses determinadas para transmissão de suas instruções de voto.

### **h. se a companhia disponibiliza sistema eletrônico de recebimento do boletim de voto a distância ou de participação a distância**

Endereço: Av. Antonio Bardella, 525. Cumbica, CEP 07220-902, Guarulhos/SP.

Aos cuidados da Diretoria de Relações com Investidores

E-mail: [controladoria@bardella.com.br](mailto:controladoria@bardella.com.br)

O acionista pode, se preferir, enviar as vias digitalizadas deste boletim e dos documentos para o endereço eletrônico da Companhia, sendo também necessário o envio da via original do boletim de voto e das cópias autenticadas dos documentos requeridos sejam entregues no endereço acima da Companhia até 7 dias antes da data da assembleia.

### **Indicação da instituição contratada pela Companhia para prestar o serviço de escrituração de valores mobiliários, com nome, endereço físico e eletrônico e telefone:**

Itaú Corretora de Valores

Endereço: Rua Ururai, 111, Prédio B, Térreo, Tatuapé

São Paulo/SP – Brasil

### **Canais de atendimento a acionistas:**

(11) 3003-9285 (capitais e regiões metropolitanas)

0800 7209285 (demais localidades)

Em dias úteis das 9h às 18h

E-mail: [atendimentoescuracao@itau-unibanco.com.br](mailto:atendimentoescuracao@itau-unibanco.com.br)

### **i. instruções para que acionista ou grupo de acionistas inclua propostas de deliberação, chapas ou candidatos a membro do conselho de administração e do conselho fiscal no boletim de voto a distância**

Será informado a cada assembleia.

### **j. se a companhia disponibiliza fóruns e páginas na rede mundial de computadores destinados a receber e compartilhar comentários dos acionistas sobre as pautas das assembleias**

Não disponível.

### **k. Outras informações necessárias à participação a distância e ao exercício do direito de voto a distância**

Não disponível.

## 12.3 - Regras, Políticas E Práticas Relativas ao Conselho de Administração

### 12.3 – Regras, políticas e práticas relativas ao Conselho de Administração

#### a. número de reuniões realizadas no último exercício social, discriminando entre número de reuniões ordinárias e extraordinárias

O Conselho de Administração reunir-se-á ordinariamente a cada 03 (três) meses e extraordinariamente quando for convocado por qualquer um de seus membros, através de carta, telegrama ou fax, com antecedência mínima de 03 (três) dias.

No ano de 2020 ocorreram 7 reuniões do Conselho de Administração na qual 1 ordinária.

#### b. se existirem, as disposições do acordo de acionistas que estabeleçam restrição ou vinculação ao exercício do direito de voto de membros do conselho

Não Aplicável.

#### c. regras de identificação e administração de conflitos de interesses

Os membros do Conselho de Administração aprovaram em 26 de junho de 2002 as Políticas de Negociação de Valores Mobiliários e de Divulgação de Ato ou Fato Relevante conforme consta dos itens 20.1 e 21.2 deste formulário, bem como assinaram o “Termo de Adesão” previsto no artigo 9º do referido documento, além disso, devem respeitar o que dispõe a Lei das Sociedades Anônimas, especialmente em seu artigo 156 o qual transcrevemos abaixo:

*Art. 156. É vedado ao administrador intervir em qualquer operação social em que tiver interesse conflitante com o da companhia, bem como na deliberação que a respeito tomarem os demais administradores, cumprindo-lhe cientificá-los do seu impedimento e fazer consignar, em ata de reunião do conselho de administração ou da diretoria, a natureza e extensão do seu interesse.*

*§ 1º Ainda que observado o disposto neste artigo, o administrador somente pode contratar com a companhia em condições razoáveis ou eqüitativas, idênticas às que prevalecem no mercado ou em que a companhia contrataria com terceiros.*

*§ 2º O negócio contratado com infração do disposto no § 1º é anulável, e o administrador interessado será obrigado a transferir para a companhia as vantagens que dele tiver auferido.*

Os negócios realizados com valores mobiliários de emissão da Companhia são monitorados constantemente para identificação de eventuais movimentos anormais causados por pessoas vinculadas conforme definido no artigo 6º das Políticas de Negociação de Valores Mobiliários e de Divulgação de Ato ou Fato Relevante.

## **12.4 - Descrição da Cláusula Compromissória Para Resolução de Conflitos Por Meio de Arbitragem**

### **12.4 – Cláusula compromissória para resolução de conflitos por meio de arbitragem**

Não Aplicável.

**12.5/6 - Composição E Experiência Profissional da Administração E do Conselho Fiscal**

Nome	Data de nascimento	Orgão administração	Data da eleição	Prazo do mandato	Número de Mandatos Consecutivos
CPF	Profissão	Cargo eletivo ocupado	Data de posse	Foi eleito pelo controlador	Percentual de participação nas reuniões
Outros cargos e funções exercidas no emissor		Descrição de outro cargo / função			
Eduardo Fantin	10/04/1964	Pertence apenas à Diretoria	28/01/2022	1 ano	15
052.498.738-63	Engenheiro	19 - Outros Diretores	28/01/2022	Não	0.00%
Diretor da Duraferro Indústria e Comércio Ltda - Em Recuperação Judicial e Administrador da Bardella Administradora de Bens e Empresas e Corretora de Seguros Ltda - Em Recuperação Judicial (empresas controladas)		Diretor			
Claudio Teixeira de Mesquita	22/05/1945	Pertence apenas à Diretoria	28/01/2022	1 ano	2
047.340.847-34	Consultor	19 - Outros Diretores	28/01/2022	Não	0.00%
Diretor da Energo Agro Industrial Ltda e Barefame Instalações Industriais Ltda - Em Recuperação Judicial (empresas controladas)		Diretor			
Claudio Bardella	23/11/1938	Pertence apenas ao Conselho de Administração	30/04/2021	1 ano	41
001.674.528-00	Engenheiro	20 - Presidente do Conselho de Administração	30/04/2021	Sim	100.00%
Célio Siqueira Gios	27/05/1951	Pertence apenas ao Conselho de Administração	30/04/2021	1 ano	3
954.437.628-34	Engenheiro	22 - Conselho de Administração (Efetivo)	30/04/2021	Sim	100.00%
Nenhum					
JOSÉ ROBERTO MENDES DA SILVA	03/04/1949	Pertence à Diretoria e ao Conselho de Administração	28/01/2022	1 ano	17
598.894.118-49	Engenheiro	31 - Vice Pres. C.A. e Diretor Presidente	28/01/2022	Sim	100.00%
Diretor de Relações com Investidores e Administrador da Bardella Administradora de Bens e Empresas e Corretora de Seguros Ltda - Em Recuperação Judicial (empresa controlada)					
<b>Experiência profissional / Critérios de Independência</b>					



---

Eduardo Fantin - 052.498.738-63

i. Principais Experiências Profissionais nos últimos 5 anos:

- Cargo e funções inerentes ao cargo com nome da empresa:

- . 2013 até a presente data - Diretor - Área comercial de Energia, Metalurgia, Mineração, Petróleo e Gás, peças e Serviços, Gerenciamento de Contratos, bem como a direção da área de vendas de serviços de montagem da controlada Barefame Instalações Industriais Ltda.
- . 2011 a 2012 - Diretor - Área comercial de Energia, Metalurgia, Mineração, Petróleo e Gás, Movimentação de Cargas, Peças e Serviços, Gerenciamento de Contratos, administração do Projeto Jirau, bem como a direção da área de vendas de serviços de montagem da controlada Barefame Instalações Industriais Ltda. - Bardella S. A. Indústrias Mecânicas;
- . 2006 a 2010 - Diretor - Área comercial de Energia, Metalurgia, Mineração, Petróleo e Gás, Movimentação de Cargas, Peças e Serviços, Gerenciamento de Contratos, bem como a direção da área de vendas de serviços de montagem da controlada Barefame Instalações Industriais Ltda. - Bardella S. A. Indústrias Mecânicas;
- . 2003 - Gerente de Vendas - Bardella S.A. Indústrias Mecânicas

- Atividade Principal da empresa na qual tais experiências ocorreram, destacando as sociedades ou organizações que integram:

Atividade Principal: Indústria Mecânica

(i) o grupo econômico do emissor: Bardella S.A. Indústrias Mecânicas

(ii) de sócios com participação, direta ou indireta, igual ou superior a 5% de uma mesma classe ou espécie de valores mobiliários do emissor: Não aplicável

ii. Indicação de todos os cargos de administração que ocupe ou tenha ocupado companhias abertas:

- . 2013 até a presente data - Diretor - Área comercial de Energia, Metalurgia, Mineração, Petróleo e Gás, Movimentação de Cargas, Peças e Serviços, Gerenciamento de Contratos, bem como a direção da área de vendas e serviços de montagem da controlada Barefame Instalações Industriais Ltda.
- . 2011 a 2012 - Diretor - Área comercial de Energia, Metalurgia, Mineração, Petróleo e Gás, Movimentação de Cargas, Peças e Serviços, Gerenciamento de Contratos, administração do Projeto Jirau, bem como a direção da área de vendas de serviços de montagem da controlada Barefame Instalações Industriais Ltda. - Bardella S.A. Indústrias Mecânicas;
- . 2006 a 2010 - Diretor - Área comercial de Energia, Metalurgia, Mineração, Petróleo e Gás, Movimentação de Cargas, Peças e Serviços, Gerenciamento de Contratos, bem como a direção da área de vendas de serviços de montagem da controlada Barefame Instalações Industriais Ltda - Bardella S.A. Indústrias Mecânicas;
- . 2003 - Gerente de Vendas - Bardella S.A. Indústrias Mecânicas
- . 2000 - Gerente Comercial - Inepar-Fem Equipamentos e Montagens S. A.
- . 1998 - Gerente Desenvolvimento de Negócios - Inepar-Fem Equipamentos e Montagens S.A.
- . 1994 - Gerente de Vendas - Confab Industrial S.A.
- . 1991 - Engenheiro de Vendas - Confab Industrial S.A.
- . 1988 - Engenheiro Coordenador de Projetos - Confab Industrial S.A.
- . 1985 - Estagiário - Confab Industrial S.A. - Engenharia Industrial

b) i. qualquer condenação criminal: Não Aplicável.

ii. qualquer condenação em processo administrativo da CVM e as penas aplicadas: Não Aplicável.

ii. qualquer condenação transitada em julgado, na esfera judicial ou administrativa, que o tenha suspenso ou inabilitado para a prática de uma atividade profissional ou comercial qualquer: Não Aplicável.

---

Claudio Teixeira de Mesquita - 047.340.847-34

- Diretor e sócio cotista para Globalplastic Autopeças Ltda.

Centro Empresarial Anhanguera – Cajamar, SP

2014 /

- Consultor para MV Consultoria de Negócios Ltda.

São Paulo – SP

Consultor assistente na empresa representante de Departamentos Comerciais de diversos estados americanos na prospecção de negócios para empresas americanas na procura de parceiros locais.

1999 / 2011

- Clínica de Cirurgia Plástica de São Paulo

São Paulo - SP

Assessoria de Planejamento Financeiro

2003

- ZA Importação e Exportação

São Paulo - SP

Assessoria na importação e revenda de veiculos

- 1998 / 1999
- Clínica de Cirurgia Plástica de São Paulo
- São Paulo - SP
- Assessoria de Planejamento Financeiro
- 1993 / 1997
- Secretaria de Estado das Relações do Trabalho - SP
- Superintendência do Trabalho nas Comunidades - SUTACO
- São Paulo - SP
- Diretor Comercial
- 1991 / 1993
- Banco Newcorp
- Newcorp Fomento Comercial e Participações Ltda.
- São Paulo - SP
- Chefe de mesa de Factoring
- 1991
- Riceico Cosméticos Ltda.
- São Paulo - SP
- Sócio Diretor
- 1989 / 1991
- Spot Dtm Ltda.
- São Paulo- SP
- Analista de Mercado
- 1988
- SOCOPA - Sociedade Corretora Paulista S/A
- São Paulo - SP
- Corretor de Valores
- 1980 / 1987
- BCN - Banco de Crédito Nacional S/A
- São Paulo - SP
- Chefe de Mesa de Renda Fixa
- 1975 / 1980
- Profit Administração e Participações Ltda.
- Rio de Janeiro - RJ
- Sócio Diretor
- 1973 / 1974
- Trabalhos como Designer para MAM Rio, Aloisio Magalhães, Petrobras entre outros
- Rio de Janeiro – RJ
- 1968 / 1972
- 2. OUTRAS ATIVIDADES
- Membro do Conselho Deliberativo do São Fernando Golf Club
- Cotia – SP
- 1981 / 1997
- Vice Presidente da Diretoria do São Fernando Golf Club
- Cotia – SP
- 1983 / 1986
- 3. FORMAÇÃO
- SUPERIOR
- Escola Superior de Desenho Industrial - ESDI
- U.E.R.J. - Rio de Janeiro - RJ
- 1969
- COLEGIAL

Colégios de Língua Inglesa, Alemã, Francesa e Portuguesa.

4. CURSOS DE APERFEIÇOAMENTO

- Câmbio - Exportação e Importação

Associação dos Bancos do Estado da Guanabara - RJ

1973

- Noções Fundamentais sobre Mercado Aberto

Associação dos Bancos do Estado de São Paulo - SP

1977

- Curso de Matemática Financeira

Banco de Crédito Nacional S/A

1978

- Programa de Abertura e Administração de Pequenos Negócios

SENAC - PRODEMP - SP

1988

4. IDIOMAS

- Português e Francês: fluente

- Inglês e Espanhol: intermediário

- Alemão e Italiano: básico

---

Claudio Bardella - 001.674.528-00

i. Principais Experiências Profissionais nos últimos 5 anos:

- Cargo e funções inerentes ao cargo com nome da empresa:

. 2004 até a presente data - Presidente do Conselho de Administração na empresa Bardella S/A Indústrias Mecânicas.

- Atividade Principal da empresa na qual tais experiências ocorreram, destacando as sociedades ou organizações que integram: Indústria Mecânica

(i) o grupo econômico do emissor: Bardella S/A Indústrias Mecânicas

(ii) de sócios com participação, direta ou indireta, igual ou superior a 5% mesma classe ou espécie de valores mobiliários do emissor: Não Aplicável

ii. Indicação de todos os cargos de administração que ocupe ou tenha ocupado em companhias abertas:

. 2004 até a presente data - Presidente do Conselho de Administração;

. 1980 a 2003 - Presidente da Diretoria e do Conselho de Administração;

. 1970 - Diretor Presidente e Vice Presidente do Conselho de Administração;

. 1966 - Diretor Vice Presidente;

. 1965 - Diretor Superintendente;

. 1963 - Assistente de Diretoria;

. 1953 a 1961 - Estagiário.

Obs.: todos os cargos foram ocupados na empresa Bardella S/A Indústrias Mecânicas.

b) i. qualquer condenação criminal: Não Aplicável.

ii. qualquer condenação em processo administrativo da CVM e as penas aplicadas: Não aplicável.

iii. qualquer condenação transitada em julgado, na esfera judicial ou administrativa, que o tenha suspenso ou inabilitado para a prática de uma atividade profissional ou comercial qualquer: Não Aplicável.

---

Célio Siqueira Gios - 954.437.628-34

## i. Principais Experiências Profissionais nos últimos 5 anos:

- Cargo e funções inerentes ao cargo com nome da empresa: .2019 - 30/04/2019: Passou a fazer parte do Conselho de Administração.
- .Abril 2016 até a presente data - Membro Efetivo do Conselho de Fiscal da Bardella S/A Indústrias Mecânicas;
- .2010 - 14/04/2016 - Gerência de Importação e Exportação da Bardella S/A Indústrias Mecânicas;
- .1998-2010- Gerente Operacional - Reflorestamento/Pecuária de Corte da Energo Agroindustrial Ltda;
- .1996-1998 - Gestão da Qualidade da Bardella S/A Indústrias Mecânicas;
- .1989-2002 - Gerente de Contratos de Exportação da Bardella S/A indústrias Mecânicas;
- .1987-1989- Marketing e Coord. Comercial da Bardella S/A Indústrias Mecânicas;
- .1982-1987 - Gerenciamento de Contratos da Bardella S/A Indústrias Mecânicas;
- .1980-1982 - Suprimentos / Follow-up da Bardella S/A Indústrias Mecânicas.
- Atividade Principal da empresa na qual tais experiências ocorreram, destacando as sociedades ou organizações que integram: diversos;
- (i) o grupo econômico do emissor: Bardella S/A Indústrias Mecânicas;
- (ii) de sócios com participação, direta ou indireta, igual ou superior a 5% de uma mesma classe ou espécie de valores mobiliários do emissor: Não Aplicável.
- ii. Indicação de todos os cargos de administração que ocupe ou tenha ocupado em companhias abertas:
  - .Abril 2016 até a presente data - Membro Efetivo do Conselho de Fiscal da Bardella S/A Indústrias Mecânicas;
  - .2010 - 14/04/2016 - Gerência de Importação e Exportação da Bardella S/A Indústrias Mecânicas;
  - .1996-1998 - Gestão da Qualidade da Bardella S/A indústrias Mecânicas;
  - .1989-2002 - Gerente de Contratos de Exportação da Bardella S/A Indústrias Mecânicas;
  - .1987-1989- Marketing e Coord. Comercial da Bardella S/A Indústrias Mecânicas;
  - .1982-1987 - Gerenciamento de Contratos da Bardella S/A Indústrias Mecânicas;
  - .1980-1982 - Suprimentos / Follow-up da Bardella S/A Indústrias Mecânicas.
- b) i. Qualquer condenação criminal: Não Aplicável
- ii. Qualquer condenação em processo administrativo da CVM e as penas aplicadas: Não Aplicável
- iii. Qualquer condenação transitada em julgado, na esfera judicial ou administrativa, que o tenha suspenso ou inabilitada para a prática de uma atividade profissional ou comercial qualquer: Não Aplicável.

---

JOSÉ ROBERTO MENDES DA SILVA - 598.894.118-49

## i. Principais Experiências Profissionais nos últimos 5 anos:

- Cargo e funções inerentes ao cargo com nome da empresa:
  - .Abril 2016 até a presente data - Vice-Presidente do Conselho de Administração da Bardella S/A Indústrias Mecânicas;
  - .2004 até a presente data - Diretor Presidente da Bardella S/A Indústrias Mecânicas - reeleito em 10/05/2016;
  - .2001 até a presente data - Diretor de Relações com Investidores da Bardella S/A Indústrias Mecânicas;
- Atividade Principal da empresa na qual tais experiências ocorreram, destacando as sociedades ou organizações que integram:
  - Atividade Principal: Indústria Mecânica
  - (i) o grupo econômico do emissor: Bardella S/A Indústrias Mecânicas
  - (ii) de sócio com participação, direta ou indireta, igual ou superior a 5% de uma mesma classe ou espécie de valores mobiliários do emissor: Não Aplicável
- ii. Indicação de todos os cargos de administração que ocupe ou tenha ocupado em companhias abertas:
  - .Abril 2016 até a presente data - Vice-Presidente do Conselho de Administração da Bardella S/A Indústrias Mecânicas;
  - .2004 até a presente data - Diretor Presidente da Bardella S/A Indústrias Mecânicas - reeleito em 10/05/2016;
  - .2001 até a presente data - Diretor de Relações com Investidores da Bardella S/A Indústrias Mecânicas;
  - .2001 - Vice Presidente da Abdib - Associação Brasileira da Infra-estrutura e Indústrias de base;
  - .1998 / 2003 - Diretor Vice Presidente da Bardella S/A Indústrias Mecânicas;
  - .1996 - Diretor Financeiro do Centro Corporativo - Bardella S/A Indústrias Mecânicas;
  - .1991 - Diretor Administrativo e Financeiro - Prensas Schuler S/A;
  - .1990 - Gerente de Informática - Prensas Schuler S/A;
  - .1986 - Superintendente Comercial - Bardella S/A Indústrias Mecânicas;
  - .1975 - Gerente de Planejamento - Bardella S/A Indústrias Mecânicas;
  - .1972 - Engenheiro - Bardella S/A Indústrias Mecânicas.
- b) i. qualquer condenação criminal: Não Aplicável.
- ii. qualquer condenação em processo administrativo da CVM e as penas aplicadas: Não Aplicável.
- iii. qualquer condenação transitada em julgado, na esfera judicial ou administrativa, que o tenha suspenso ou inabilitado para a prática de uma atividade profissional ou comercial qualquer: Não Aplicável.

Tipo de Condenação	Descrição da Condenação
Eduardo Fantin - 052.498.738-63	N/A
Claudio Teixeira de Mesquita - 047.340.847-34	N/A
Claudio Bardella - 001.674.528-00	N/A
Célio Siqueira Gios - 954.437.628-34	N/A
JOSÉ ROBERTO MENDES DA SILVA - 598.894.118-49	N/A

## 12.7/8 - Composição Dos Comitês

**Justificativa para o não preenchimento do quadro:**

Não aplicável.

**12.9 - Existência de Relação Conjugal, União Estável ou Parentesco Até O 2º Grau Relacionadas A Administradores do Emissor, Controladas E Controladores****Justificativa para o não preenchimento do quadro:**

Eduardo Gayoto da Silva - Diretor da controlada Duraferro Indústria e Comércio Ltda. - Em Recuperação Judicial de 18/12/2017 a 08/05/2019.

Relação de parentesco: Filho do Diretor Presidente da controladora Bardella S/A Indústrias Mecânicas - Em Recuperação Judicial.

**12.10 - Relações de Subordinação, Prestação de Serviço ou Controle Entre Administradores E Controladas, Controladores E Outros**

Identificação Cargo/Função	CPF/CNPJ	Tipo de relação do Administrador com a pessoa relacionada	Tipo de pessoa relacionada
-------------------------------	----------	--	----------------------------

**Exercício Social 31/12/2020**Administrador do Emissor

JOSÉ ROBERTO MENDES DA SILVA

598.894.118-49

Subordinação

Controlada Direta

Diretor Presidente e Vice-Presidente do Conselho de Administração

Pessoa Relacionada

Bardella Adm. de Bens e Empr.e Corr. de Seg. Ltda - Em Recuperação Judicial

60.851.599/0001-07

Administrador

ObservaçãoAdministrador do Emissor

Claudio Bardella

001.674.528-00

Subordinação

Controlada Direta

Presidente do Conselho de Administração

Pessoa RelacionadaObservação**Exercício Social 31/12/2019**Administrador do Emissor

JOSÉ ROBERTO MENDES DA SILVA

598.894.118-49

Subordinação

Controlada Direta

Diretor Presidente e Vice-Presidente do Conselho de Administração

Pessoa Relacionada

Barefame Instalações Industriais Ltda - Em Recuperação Judicial

44.259.372/0005-36

Diretor Executivo

Observação



**12.10 - Relações de Subordinação, Prestação de Serviço ou Controle Entre Administradores E Controladas, Controladores E Outros**

Identificação Cargo/Função	CPF/CNPJ	Tipo de relação do Administrador com a pessoa relacionada	Tipo de pessoa relacionada
<b>Administrador do Emissor</b>			
Claudio Bardella Presidente do Conselho de Administração	001.674.528-00	Subordinação	Controlador Direto
<b>Pessoa Relacionada</b>			
Energo Agro Industrial Ltda Diretor	43.667.427/0001-50		
<b>Observação</b>			
<b>Administrador do Emissor</b>			
Claudio Bardella Presidente do Conselho de Administração	001.674.528-00	Subordinação	Controlada Direta
<b>Pessoa Relacionada</b>			
Bardella Adm. de Bens e Empr.e Corr. de Seg. Ltda - Em Recuperação Judicial Diretor Presidente	60.851.599/0001-07		
<b>Observação</b>			
<b>Exercício Social 31/12/2018</b>			
<b>Administrador do Emissor</b>			
JOSÉ ROBERTO MENDES DA SILVA Diretor Presidente e Vice-Presidente do Conselho de Administração	598.894.118-49	Subordinação	Controlada Direta
<b>Pessoa Relacionada</b>			
Barefame Instalações Industriais Ltda - Em Recuperação Judicial. Diretor Executivo	44.259.372/0001-02		
<b>Observação</b>			

**12.10 - Relações de Subordinação, Prestação de Serviço ou Controle Entre Administradores E Controladas, Controladores E Outros**

Identificação Cargo/Função	CPF/CNPJ	Tipo de relação do Administrador com a pessoa relacionada	Tipo de pessoa relacionada
<b><u>Administrador do Emissor</u></b>			
Claudio Bardella Presidente do Conselho de Administração	001.674.528-00	Subordinação	Controlada Direta
<b><u>Pessoa Relacionada</u></b>			
Energo Agro Industrial Ltda Diretor	43.667.427/0001-50		
<b><u>Observação</u></b>			
-----			
<b><u>Administrador do Emissor</u></b>			
Claudio Bardella Presidente do Conselho de Administração	001.674.528-00	Subordinação	Controlada Direta
<b><u>Pessoa Relacionada</u></b>			
Bardella Adm. de Bens e Empr.e Corr. de Seg. Ltda - Em Recuperação Judicial Diretor Presidente	60.851.599/0001-07		
<b><u>Observação</u></b>			

## **12.11 - Acordos, Inclusive Apólices de Seguros, Para Pagamento ou Reembolso de Despesas Suportadas Pelos Administradores**

### **12.11 – Acordos, inclusive apólice de seguros, para pagamento ou reembolso de despesas suportadas pelos administradores**

A Companhia não possui acordos para pagamento ou reembolso de despesas suportadas pelos administradores.

## **12.12 - Outras informações relevantes**

### **12.12 - Fornecer outras informações que o emissor julgue relevantes**

Não aplicável.

## 13.1 - Descrição da Política ou Prática de Remuneração, Inclusive da Diretoria Não Estatutária

### 13.1. Política ou prática de remuneração do conselho de administração, da diretoria estatutária e não estatutária, do conselho fiscal, dos comitês estatutários e dos comitês de auditoria, de risco, financeiro e de remuneração:

#### a) objetivos da política ou prática de remuneração

O objetivo da política de remuneração é atrair e reter membros da administração capacitados e com conhecimento do tipo de negócio da Companhia, para que possam contribuir para o desenvolvimento, melhorias constantes da competitividade, bem como definir estratégias futuras.

#### b) composição da remuneração

A remuneração é composta de partes fixa e variável, sendo que a parte fixa é estabelecida dentro de padrões e da metodologia Hay aplicada ao mercado de executivos, segundo pesquisas anuais realizadas por empresa especializada (Hay Group). A composição fixa e variável visa manter a remuneração dentro dos limites de mercado.

O montante global anual da remuneração fixa do Conselho de Administração, Conselho Fiscal e Diretoria, bem como seu reajuste são determinados e aprovados em Assembléia Geral Ordinária de Acionistas.

#### c) Principais indicadores de desempenho que são levados em consideração na determinação de cada elemento da remuneração

A remuneração variável é vinculada a um plano de metas e depende da existência do Lucro Líquido no exercício.

#### d) como a remuneração é estruturada para refletir a evolução dos indicadores de desempenho

Consecução do plano de metas.

#### e) como a política ou prática de remuneração se alinha aos interesses do emissor de curto, médio e longo prazo

O plano de metas abrange objetivos de curto, médio e longo prazo.

#### f) existência de remuneração suportada por subsidiárias, controladas ou controladores diretos ou indiretos

Não existe remuneração de administradores da controladora suportada por controladas ou controladores diretos ou indiretos.

#### g) existência de qualquer remuneração ou benefício vinculado à ocorrência de determinado evento societário, tal como a alienação do controle societário do emissor

Não aplicável.

**13.2 - Remuneração Total do Conselho de Administração, Diretoria Estatutária E Conselho Fiscal**

Remuneração total do Exercício Social em 31/12/2020 - Valores Anuais				
	Conselho de Administração	Diretoria Estatutária	Conselho Fiscal	Total
Nº total de membros	3,00	2,67		5,67
Nº de membros remunerados	3,00	2,67		5,67
<b>Remuneração fixa anual</b>				
Salário ou pró-labore	815.000,00	2.100.000,00		2.915.000,00
Benefícios direto e indireto	0,00	0,00		0,00
Participações em comitês	0,00	0,00		0,00
Outros	0,00	0,00		0,00
Descrição de outras remunerações fixas				
<b>Remuneração variável</b>				
Bônus	0,00	0,00		0,00
Participação de resultados	0,00	0,00		0,00
Participação em reuniões	0,00	0,00		0,00
Comissões	0,00	0,00		0,00
Outros	0,00	0,00		0,00
Descrição de outras remunerações variáveis				
<b>Pós-emprego</b>	0,00	0,00		0,00
<b>Cessação do cargo</b>	0,00	0,00		0,00
<b>Baseada em ações (incluindo opções)</b>	0,00	0,00		0,00
<b>Observação</b>				
Total da remuneração	815.000,00	2.100.000,00		2.915.000,00

**13.2 - Remuneração Total do Conselho de Administração, Diretoria Estatutária E Conselho Fiscal**

Remuneração total do Exercício Social em 31/12/2019 - Valores Anuais				
	Conselho de Administração	Diretoria Estatutária	Conselho Fiscal	Total
Nº total de membros	3,00	2,33	0,67	6,00
Nº de membros remunerados	3,00	2,33	0,67	6,00
<b>Remuneração fixa anual</b>				
Salário ou pró-labore	705.000,00	2.440.000,00	67.000,00	3.212.000,00
Benefícios direto e indireto	0,00	0,00	0,00	0,00

Participações em comitês	0,00	0,00	0,00	0,00
Outros	0,00	0,00	0,00	0,00
Descrição de outras remunerações fixas				
<b>Remuneração variável</b>				
Bônus	0,00	0,00	0,00	0,00
Participação de resultados	0,00	0,00	0,00	0,00
Participação em reuniões	0,00	0,00	0,00	0,00
Comissões	0,00	0,00	0,00	0,00
Outros	0,00	0,00	0,00	0,00
Descrição de outras remunerações variáveis				
<b>Pós-emprego</b>	0,00	0,00	0,00	0,00
<b>Cessação do cargo</b>	0,00	0,00	0,00	0,00
<b>Baseada em ações (incluindo opções)</b>	0,00	0,00	0,00	0,00
<b>Observação</b>				
<b>Total da remuneração</b>	<b>705.000,00</b>	<b>2.440.000,00</b>	<b>67.000,00</b>	<b>3.212.000,00</b>

### 13.2 - Remuneração Total do Conselho de Administração, Diretoria Estatutária E Conselho Fiscal

Remuneração total do Exercício Social em 31/12/2018 - Valores Anuais				
	Conselho de Administração	Diretoria Estatutária	Conselho Fiscal	Total
Nº total de membros	4,00	3,00	4,77	11,77
Nº de membros remunerados	4,00	3,00	4,77	11,77
<b>Remuneração fixa anual</b>				
Salário ou pró-labore	1.251.000,00	2.686.000,00	379.000,00	4.316.000,00
Benefícios direto e indireto	0,00	0,00	0,00	0,00
Participações em comitês	0,00	0,00	0,00	0,00
Outros	0,00	0,00	0,00	0,00
Descrição de outras remunerações fixas				
<b>Remuneração variável</b>				
Bônus	0,00	0,00	0,00	0,00
Participação de resultados	0,00	0,00	0,00	0,00
Participação em reuniões	0,00	0,00	0,00	0,00

Comissões	0,00	0,00	0,00	0,00
Outros	0,00	0,00	0,00	0,00
Descrição de outras remunerações variáveis				
Pós-emprego	0,00	0,00	0,00	0,00
Cessação do cargo	0,00	0,00	0,00	0,00
Baseada em ações (incluindo opções)	0,00	0,00	0,00	0,00
Observação				
Total da remuneração	1.251.000,00	2.686.000,00	379.000,00	4.316.000,00



### 13.3 - Remuneração Variável do Conselho de Administração, Diretoria Estatutária E Conselho Fiscal

#### 13.3. Remuneração variável do conselho de administração, diretoria estatutária e conselho fiscal

Remuneração variável (participação nos resultados) dos 3 últimos exercícios sociais do Conselho de Administração, da Diretoria Estatutária e do Conselho Fiscal:

Remuneração variável 2020 R\$ mil	Conselho de Administração	Diretoria	Conselho Fiscal	Total
Nº de membros	3	2,67	-	5,67
Valor mínimo	815	2.100	-	2.915
Valor Máximo	-	-	-	-
Valor c/ atingimento de metas	-	-	-	-
Valor reconhecido	-	-	-	-
Remuneração variável 2019 R\$ mil	Conselho de Administração	Diretoria	Conselho Fiscal	Total
Nº de membros	3	2,33	0,67	6
Valor mínimo	705	2.440	-	3.145
Valor Máximo	-	-	-	-
Valor c/ atingimento de metas	-	-	-	-
Valor reconhecido	-	-	-	-
Remuneração variável 2018 R\$ mil	Conselho de Administração	Diretoria	Conselho Fiscal	Total
Nº de membros	4	3	4,77	11,77
Valor mínimo	1.251	2.686	-	3.937
Valor Máximo	-	-	-	-
Valor c/ atingimento de metas	-	-	-	-
Valor reconhecido	-	-	-	-

### **13.4 - Plano de Remuneração Baseado em Ações do Conselho de Administração E Diretoria Estatutária**

**13.4. Plano de remuneração baseado em ações do conselho de administração e da diretoria estatutária, em vigor no último exercício social e previsto para o exercício social corrente**

A Companhia não tem plano de remuneração baseado em ações, portanto os itens 13.6. a 13.9 não são aplicáveis.

## **13.5 - Remuneração Baseada em Ações**

### **13.5. Remuneração baseada em ações do conselho de administração e da diretoria estatutária**

Não aplicável.

## **13.6 - Opções em Aberto**

### **13.6. Informações sobre as opções do conselho de administração e da diretoria estatutária**

Não aplicável.

## **13.7 - Opções Exercidas E Ações Entregues**

### **13.7 Opções exercidas e ações entregues**

Não aplicável.

## **13.8 - Precificação Das Ações/opções**

### **13.8 Opções exercidas e ações entregues**

Não aplicável.

**13.9 - Participações Detidas Por Órgão**

**13.9. Ações ou cotas diretas ou indiretamente detidas, no Brasil ou no exterior, e outros valores mobiliários conversíveis em ações ou cotas, emitidos pela Companhia, seus controladores diretos ou indiretos, sociedades controladas ou sob controle comum, por membros do conselho de administração e da diretoria estatutária ou do conselho fiscal, agrupados por órgão**

<b>31/12/2020</b>	<b>Conselho de Administração</b>	<b>Conselho Fiscal</b>	<b>Diretoria</b>
Quantidade de ações ordinárias	354.284	0	0
Quantidade de ações preferenciais	15.621	0	0

## **13.10 - Informações Sobre Planos de Previdência Conferidos Aos Membros do Conselho de Administração E Aos Diretores Estatutários**

### **13.10 Planos de Previdência**

A Companhia não patrocina planos de previdência.



**13.11 - Remuneração Individual Máxima, Mínima E Média do Conselho de Administração, da Diretoria Estatutária E do Conselho Fiscal**

## Valores anuais

	Diretoria Estatutária			Conselho de Administração			Conselho Fiscal	
	31/12/2020	31/12/2019	31/12/2018	31/12/2020	31/12/2019	31/12/2018	31/12/2019	31/12/2018
Nº de membros	2,67	2,33	3,00	3,00	3,00	4,00	0,67	4,77
Nº de membros remunerados	2,67	2,33	3,00	3,00	3,00	4,00	0,67	4,77
Valor da maior remuneração(Reais)	1.297.000,00	1.405.000,00	1.351.000,00	599.000,00	649.000,00	1.058.000,00	36.000,00	88.000,00
Valor da menor remuneração(Reais)	62.000,00	180.000,00	563.000,00	272.000,00	117.000,00	108.000,00	36.000,00	74.000,00
Valor médio da remuneração(Reais)	788.000,00	1.025.000,00	895.000,00	354.000,00	250.000,00	346.000,00	36.000,00	79.000,00

## Observação

Diretoria Estatutária	
31/12/2020	O valor refere-se à remuneração fixa.
31/12/2019	O valor refere-se à remuneração fixa.
31/12/2018	O valor refere-se a remuneração fixa.
Conselho de Administração	
31/12/2020	O valor refere-se à remuneração fixa.
31/12/2019	O valor refere-se à remuneração fixa.
31/12/2018	O valor refere-se a remuneração fixa.
Conselho Fiscal	
31/12/2019	O valor refere-se à remuneração fixa.
31/12/2018	O valor refere-se a remuneração fixa.

## **13.12 - Mecanismos de Remuneração ou Indenização Para os Administradores em Caso de Destituição do Cargo ou de Aposentadoria**

### **13.12 – Mecanismos de remuneração**

Não aplicável.

### **13.13 - Percentual na Remuneração Total Detido Por Administradores E Membros do Conselho Fiscal Que Sejam Partes Relacionadas Aos Controladores**

#### **13.13 Percentual partes relacionadas**

Não aplicável.

### **13.14 - Remuneração de Administradores E Membros do Conselho Fiscal, Agrupados Por Órgão, Recebida Por Qualquer Razão Que Não A Função Que Ocupam**

#### **13.14 – Remuneração – outras funções**

Não aplicável.

**13.15 - Remuneração de Administradores E Membros do Conselho Fiscal Reconhecida no Resultado de Controladores, Diretos ou Indiretos, de Sociedades Sob Controle Comum E de Controladas do Emissor**

**13.15. Em relação aos 3 últimos exercícios sociais, indicar os valores reconhecidos no resultado de controladores, diretos ou indiretos, de sociedades sob controle comum e de controladas do emissor, como remuneração de membros do conselho de administração, da diretoria estatutária ou do conselho fiscal do emissor, agrupados por órgão, especificando a que título tais valores foram atribuídos a tais indivíduos:**

O Sr. Cláudio Bardella foi diretor das Controladas Bardella Administradora de Bens e Empresas e Corretora de Seguros Ltda. e Energo Agro Industrial Ltda. com remuneração anual como segue abaixo:

Remuneração (R\$ mil)	2020	2019	2018
Bardella Administradora de Bens e Empresas e Corretora de Seguros Ltda.	-	13	20
Energo Agroindustrial Ltda.	13	12	12

## **13.16 - Outras Informações Relevantes**

### **13.16 Outras Informações relevantes - Remuneração**

Não identificamos outras informações relevantes além das já disponibilizadas.

## 14.1 - Descrição Dos Recursos Humanos

### 14.1 – Descrição dos recursos humanos

#### a. número de empregados (total, por grupos com base na atividade desempenhada e por localização geográfica)

Ano	Administração e Vendas	Engenharia - Fábrica - Áreas de Apoio	Total
2020	17	157	174
2019	22	153	175
2018	41	321	362

Área geográfica: São Paulo

#### b. número de terceirizados (total, por grupos com base na atividade desempenhada e por localização geográfica)

Posição: 31/12/2020

Localização geográfica: Estado de São Paulo

Administração e áreas de apoio: 5

Fábrica: 0

#### c. índice de rotatividade

2020: 2,00%

2019: 2,00%

2018: 2,93%

## **14.2 - Alterações Relevantes - Recursos Humanos**

### **14.2 – Alterações relevantes – Recursos Humanos**

O decréscimo do número de colaboradores é decorrente da redução do volume de produção, bem como a necessidade de redução de custos.



## 14.3 - Descrição da Política de Remuneração Dos Empregados

### 14.3 – Descrição da política de remuneração dos empregados

#### a. política de salários e remuneração variável

**Política de Salários** – nos baseamos na metodologia Hay, já consagrada no mercado, que faz referência a classes e grades salariais, por sua vez alinhadas a uma escala de pontuação condizente a cada posição do organograma (área/cargo/função) e nível de competências dos ocupantes destas posições.

#### Remuneração variável – Participação nos resultados

Nos últimos três anos não houve distribuição da Participação nos Resultados da Bardella S/A Indústrias Mecânicas – Em Recuperação Judicial.

#### b. política de benefícios

**Política de Benefícios padrão da Companhia:**

<b>BARDELLA</b>
<b>Refeição</b> - Restaurante interno com subsídio médio de 80% do custo da refeição
<b>Transporte</b> – transporte coletivo e sem ônus para o colaborador empregado

#### c. características dos planos de remuneração baseado em ações dos empregados não-administradores, identificando:

- i. grupos de beneficiários
- ii. condições para exercício
- iii. preços de exercício
- iv. prazos de exercício
- v. quantidade de ações comprometidas pelo plano

Não Aplicável.

## 14.4 - Descrição Das Relações Entre O Emissor E Sindicatos

### 14.4 – Relações emissor/sindicatos

**Relação com Sindicatos:** conforme declaração em sua política de gestão integrada, no âmbito da responsabilidade social, a empresa assegura a seus colaboradores a liberdade de associação e negociação coletiva. Essa premissa é garantida na prática por meio de um relacionamento sadio entre empresa, colaboradores e os sindicatos das regiões em que atua, proporcionando aos representantes um diálogo aberto e bilateral, fundamental para suas negociações anuais ou eventuais.

## **14.5 - Outras Informações Relevantes - Recursos Humanos**

### **14.5 – Outras informações relevantes**

Não aplicável.

## 15.1 / 15.2 - Posição Acionária

Acionista						
CPF/CNPJ acionista	Nacionalidade-UF	Participa de acordo de acionistas	Acionista controlador	Última alteração		
Acionista Residente no Exterior	Nome do Representante Legal ou Mandatário		Tipo pessoa	CPF/CNPJ		
Qtde. ações ordinárias (Unidades)	Ações ordinárias %	Qtde. ações preferenciais (Unidades)	Ações preferenciais %	Qtde. total de ações (Unidades)	Total ações %	
Detalhamento por classes de ações (Unidades)						
Classe ação	Qtde. de ações (Unidades)	Ações %				
<b>Patricia Bardella R. Puoli</b>						
074.764.038-60	Brasileira-SP	Não	Não			
Não						
	46.746	7,699%	770	0,077%	47.516	2,970%
<b>Classe ação</b>	<b>Qtde. de ações (Unidades)</b>	<b>Ações %</b>				
TOTAL	0	0,000%				
<b>FUNDO DE INVESTIMENTO JABURA ACOES</b>						
07.670.184/0001-46	BRASILEIRA-SP	Não	Não	19/11/2015		
Não				Bardella Adm. de Bens e Empr.e Corr. de Seg. Ltda - Em Recuperação Judicial		
	0	0,000%	110.000	11,079%	110.000	6,875%
<b>Classe ação</b>	<b>Qtde. de ações (Unidades)</b>	<b>Ações %</b>				
TOTAL	0	0,000%				
<b>Dirceu Luiz Natal</b>						
049.792.658-04	Brasileira-SP	Não	Não			
Não						
	1.600	0,263%	86.000	8,662%	87.600	5,475%
<b>Classe ação</b>	<b>Qtde. de ações (Unidades)</b>	<b>Ações %</b>				
TOTAL	0	0,000%				

## 15.1 / 15.2 - Posição Acionária

Acionista						
CPF/CNPJ acionista	Nacionalidade-UF	Participa de acordo de acionistas	Acionista controlador	Última alteração		
Acionista Residente no Exterior	Nome do Representante Legal ou Mandatário		Tipo pessoa	CPF/CNPJ		
Qtde. ações ordinárias (Unidades)	Ações ordinárias %	Qtde. ações preferenciais (Unidades)	Ações preferenciais %	Qtde. total de ações (Unidades)	Total ações %	
Detalhamento por classes de ações (Unidades)						
Classe ação	Qtde. de ações (Unidades)	Ações %				
<b>Monica Bardella R. A. Machado</b>						
893.163.398-04	Brasileira-SP	Não	Não			
Não						
	46.746	7,699%	770	0,077%	47.516	2,970%
<b>Classe ação</b>	<b>Qtde. de ações (Unidades)</b>	<b>Ações %</b>				
TOTAL	0	0,000%				
<b>Elton Ughini</b>						
166.696.220-15	BRASILEIRA-SP	Não	Não			
Não						
	0	0,000%	74.300	7,484%	74.300	4,643%
<b>Classe ação</b>	<b>Qtde. de ações (Unidades)</b>	<b>Ações %</b>				
TOTAL	0	0,000%				
<b>Claudio Bardella</b>						
001.674.528-00	Brasileira-SP	Não	Não			
Não						
	353.367	58,197%	15.621	1,573%	368.988	23,062%
<b>Classe ação</b>	<b>Qtde. de ações (Unidades)</b>	<b>Ações %</b>				
TOTAL	0	0,000%				

## 15.1 / 15.2 - Posição Acionária

Acionista					
CPF/CNPJ acionista	Nacionalidade-UF	Participa de acordo de acionistas	Acionista controlador	Última alteração	
Acionista Residente no Exterior	Nome do Representante Legal ou Mandatário		Tipo pessoa	CPF/CNPJ	
Qtde. ações ordinárias (Unidades)	Ações ordinárias %	Qtde. ações preferenciais (Unidades)	Ações preferenciais %	Qtde. total de ações (Unidades)	Total ações %
Detalhamento por classes de ações (Unidades)					
Classe ação	Qtde. de ações (Unidades)	Ações %			
<b>Sandra Bardella R. M. Soares</b>					
046.449.658-63	Brasileira-SP	Não	Não		
Não	Bardella Adm. de Bens e Empr.e Corr. de Seg. Ltda - Em Recuperação Judicial			60.851.599/0001-07	
	46.747	7,699%	839	0,084%	47.586
<b>Classe ação</b>	<b>Qtde. de ações (Unidades)</b>	<b>Ações %</b>			
TOTAL	0	0,000%			
<b>OUTROS</b>					
	111.986	18,443%	704.508	70,964%	816.494
<b>Classe ação</b>	<b>Qtde. de ações (Unidades)</b>	<b>Ações %</b>			
TOTAL	0	0,000%			
<b>AÇÕES EM TESOURARIA - Data da última alteração:</b>					
	0	0,000%	0	0,000%	0
<b>TOTAL</b>	<b>607.192</b>	<b>100,000%</b>	<b>992.808</b>	<b>100,000%</b>	<b>1.600.000</b>
					<b>100,000%</b>

**15.1 / 15.2 - Posição Acionária**

CONTROLADORA / INVESTIDORA					
ACIONISTA					
CPF/CNPJ acionista	Nacionalidade-UF	Participa de acordo de acionistas	Acionista controlador	Última alteração	
Acionista Residente no Exterior	Nome do Representante Legal ou Mandatário		Tipo pessoa	CPF/CNPJ	
Detalhamento de ações (Unidades)					
Qtde. ações ordinárias (Unidades)	Ações ordinárias %	Qtde. ações preferenciais (Unidades)	Ações preferenciais %	Qtde. total de ações (Unidades)	Total ações %

**15.3 - Distribuição de Capital**

<b>Data da última assembleia / Data da última alteração</b>	30/04/2021
<b>Quantidade acionistas pessoa física (Unidades)</b>	1.024
<b>Quantidade acionistas pessoa jurídica (Unidades)</b>	18
<b>Quantidade investidores institucionais (Unidades)</b>	17

**Ações em Circulação**

*Ações em circulação correspondente a todas ações do emissor com exceção das de titularidade do controlador, das pessoas a ele vinculadas, dos administradores do emissor e das ações mantdas em tesouraria*

<b>Quantidade ordinárias (Unidades)</b>	252.907	41,652%
<b>Quantidade preferenciais (Unidades)</b>	977.179	98,426%
<b>Preferencial Classe A</b>	977.179	79,440000%
<b>Total</b>	1.230.086	76,880%



15.4 - Organograma Dos Acionistas E do Grupo Econômico

**15.4 - Organograma do Grupo Econômico Bardella S/A - Em Recuperação Judicial**  
**Principais acionistas, Controladas e Controlada em conjunto**

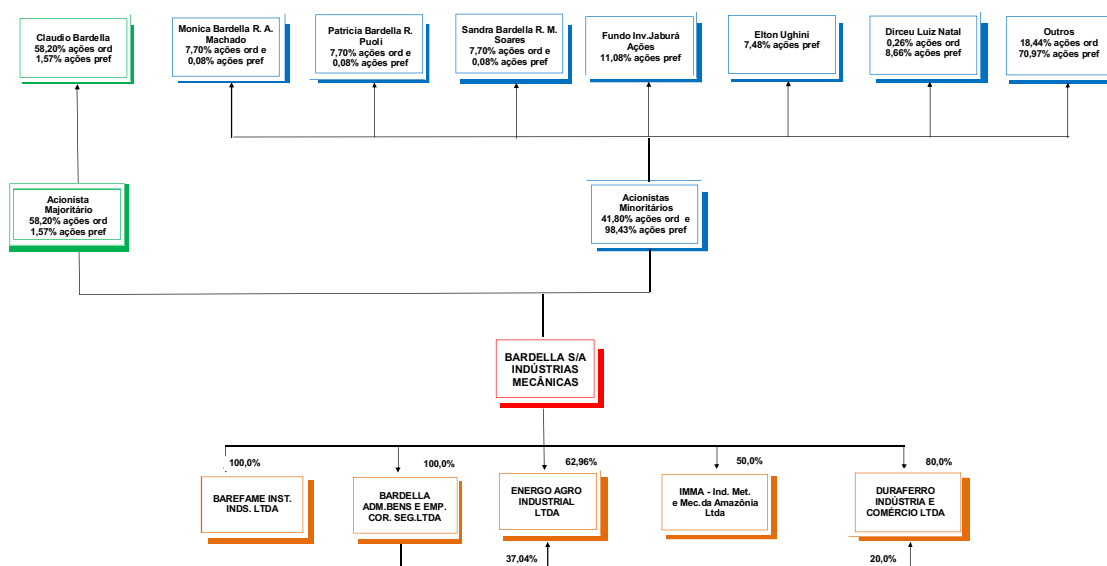

### **15.5 - Acordo de Acionistas Arquivado na Sede do Emissor ou do Qual O Controlador Seja Parte**

Em 31/12/2020 não havia acordo de acionistas arquivados na sede do emissor.

## 15.6 - Alterações Relevantes Nas Participações Dos Membros do Grupo de Controle E Administradores do Emissor

### 15.6 Alterações Relevantes

Em 12 de dezembro de 2009, foi constituída a "CB HOLDING S/A", inscrita no CNPJ nº 11.433.287/0001-60, com endereço na Rua Hungria, 888, Conj. 32 – Parte, Jard. Paulista, CEP 01455-000, cujo Capital Social é de R\$ 11.944.101,00 (onze milhões, novecentos e quarenta e quatro mil e cento e um reais), dividido em 11.944.101 (onze milhões, novecentos e quarenta e quatro mil e cento e uma) ações nominativas, sem valor nominal, sendo 7.962.734 (sete milhões, novecentos e sessenta e duas mil e setecentos e trinta e quatro) Ações Ordinárias e 3.981.367 (três milhões, novecentos e oitenta e um mil, trezentos e sessenta e sete) Ações Preferenciais todas emitidas ao preço de R\$ 1,00 (um real) por ação.

O Capital Social foi integralizado da seguinte forma: R\$ 10.000,00 (dez mil reais) em dinheiro e R\$ 11.934.101,00 (onze milhões, novecentos e trinta e quatro mil e cento e um reais) mediante a transferência à Companhia da propriedade de 353.366 (trezentos e cinquenta e três mil, trezentos e sessenta e seis) ações ordinárias nominativas da Bardella S/A indústrias Mecânicas, inscrita no CNPJ sob o nº 60.851.615/0001-53, pelo valor de transferência de R\$ 11.638.194,00 (onze milhões, seiscentos e trinta e oito mil, cento e noventa e quatro reais), e 15.621 (quinze mil, seiscentos e vinte e uma) ações preferenciais nominativas da mesma Bardella S/A indústrias Mecânicas, pelo valor de transferência de R\$ 295.907,00 (duzentos e noventa e cinco mil, novecentos e sete reais).

A composição do quadro societário da Companhia "CB HOLDING S/A", é organizado da seguinte maneira:

NOME	AÇÕES ORDINÁRIAS	AÇÕES PREFERENCIAIS	TOTAL
Claudio Bardella	7.956.734	3.978.367	11.935.101
Claudio Bardella Junior		3.000	3.000
Ana Luiza Bardella	3.000		3.000
Ana Tereza Bardella Delneri	3.000		3.000
<b>Total</b>	<b>7.962.734</b>	<b>3.981.367</b>	<b>11.944.101</b>

Em 24/02/2020 a CB Holding S/A foi encerrada e o fato foi comunicado ao mercado, conforme segue:

**15.6 - Alterações Relevantes Nas Participações Dos Membros do Grupo de Controle E Administradores do Emissor**

**COMUNICADO AO MERCADO**  
**BARDELLA S/A INDÚSTRIAS MECÂNICAS**  
CNPJ 60.851.615/0001-53  
**ALTERAÇÃO DE PARTICIPAÇÃO SOCIETÁRIA**

Em cumprimento ao disposto na Instrução CVM nº 358, e alterações posteriores, comunicamos aos acionistas e ao mercado o recebimento de correspondência informando que a **CB HOLDING S/A-EM LIQUIDAÇÃO**, inscrita no CNPJ sob nº 11.433 287/0001-60, através do seu liquidante, em razão da liquidação extrajudicial da sociedade, transferiu ao seu controlador, Dr. **CLÁUDIO BARDELLA**, CPF nº 001.674.528-00, RG nº 246.227 SSP/SP, a totalidade das ações detidas na **BARDELLA S/A INDÚSTRIAS MECÂNICAS (“COMPANHIA”)**, correspondentes a 353.366 Ações Ordinárias e 15.621 Ações Preferenciais, passando sua participação no capital social representar 0 (zero) Ações Ordinárias e 0 (zero ) Ações Preferenciais e, a participação do Dr. **CLAUDIO BARDELLA**, a representar 353.366 Ações Ordinárias (equivalentes a 23,06% desse grupo de ações) e 15.621 Ações Preferenciais (equivalentes a 1,57% desse grupo de ações).

Tais eventos apenas alteraram a posição de acionista indireto para acionista direto, com o mesmo número de ações detidas na **Companhia**, não visando alterações na sua administração, estrutura administrativa ou nos planos de condução dos negócios sociais.

Guarulhos, 29 de abril de 2020

**BARDELLA S/A INDÚSTRIAS MECÂNICAS**  
José Roberto Mendes da Silva  
Diretor de Relações com Investidores

## **15.7 - Principais Operações Societárias**

**15.7 – Principais operações societárias ocorridas no grupo que tenham tido efeito relevante para o emissor, tais como incorporações, fusões, cisões, incorporações de ações, alienações e aquisições de controle societário, aquisições e alienações de ativos importantes, indicando, quando envolver o emissor ou qualquer de suas controladas ou coligadas.**

Não houve nenhuma operação societária na Companhia no ano de 2020.

## **15.8 - Outras Informações Relevantes - Controle E Grupo Econômico**

### **15.8 – Outras informações relevantes**

Não Aplicável.

## 16.1 - Descrição Das Regras, Políticas E Práticas do Emissor Quanto À Realização de Transações Com Partes Relacionadas

### 16.1 Transações partes relacionadas

Os principais saldos de ativos e passivos existentes ao final do exercício, assim como as transações que influenciaram o resultado, relativas a operações com partes relacionadas, decorrem de transações da Companhia com suas controladas e controlada em conjunto.

As principais operações realizadas referem-se a:

- *Contratos de mútuo* - Referem-se a empréstimos para capital de giro e são contratados entre 100% e 110% da taxa média diária do CDI, pelo prazo de necessidade das tomadoras;
- Na Demonstração dos Fluxos de Caixa, o valor dos juros contidos nos pagamentos e recebimentos decorrentes de contratos de mútuo, estão alocados nas atividades de financiamentos e de investimentos, respectivamente.
- *Vendas de produtos e serviços* - As transações são feitas considerando condições específicas pactuadas entre as partes e, quando envolvem terceiros como destinatários finais, são efetuadas de acordo com os parâmetros fixados nos contratos com os clientes finais, o que inclui adiantamentos e valores em contas a receber;
- *Adiantamento a fornecedor e adiantamento a cliente* - As transações são feitas considerando condições específicas pactuadas entre as partes e, quando envolvem terceiros como destinatários finais, são efetuadas de acordo com os parâmetros fixados nos contratos com os clientes finais, o que inclui adiantamentos e valores em contas a receber;
- *Prestação de serviços administrativos e aluguéis* - A prestação de serviços administrativos entre as partes é cobrada mensalmente, de acordo com o rateio de custos efetivos. Os aluguéis de bens móveis e imóveis são cobrados mensalmente respeitando valores específicos acordados entre as partes;
- *Avais, fianças e hipotecas concedidas em favor das controladas e controlada em conjunto* – Não existem avais, fianças e hipotecas concedidas pela Controladora às Controladas, em 31 de dezembro de 2020.

**16.2 - Informações Sobre as Transações Com Partes Relacionadas**

Parte relacionada	Data transação	Montante envolvido (Reais)	Saldo existente	Montante (Reais)	Duração	Empréstimo ou outro tipo de dívida	Taxa de juros cobrados
IMMA – Indústria Metalúrgica e Mecânica da Amazônia Ltda.	31/12/2018	2.987.000,00	2.987.000,00		Até a liquidação do contrato.	NÃO	0,000000
<b>Relação com o emissor</b>	Controlada em conjunto (50%)						
<b>Objeto contrato</b>	Fornecimento de partes e peças.						
<b>Garantia e seguros</b>	Não há.						
<b>Rescisão ou extinção</b>	Conclusão das entregas.						
<b>Natureza e razão para a operação</b>	Fornecimento de partes e peças faturadas.						
<b>Posição contratual do emissor</b>	Credor						
<b>Especificar</b>							
Energro Agro Industrial Ltda	15/09/2010	10.595.000,00	10.595.000,00		Prazo Indeterminado	SIM	100,000000
<b>Relação com o emissor</b>	Controlada (100% de participação)						
<b>Objeto contrato</b>	Contrato de Mútuo (Passivo)						
<b>Garantia e seguros</b>	Não há.						
<b>Rescisão ou extinção</b>	Pagamento integral da dívida.						
<b>Natureza e razão para a operação</b>	- natureza e razões para a operação: o mútuo visa suprir necessidade de capital de giro da Controladora; taxa de juros cobrada 100% do CDI.						
<b>Posição contratual do emissor</b>	Devedor						
<b>Especificar</b>							
IMMA – Indústria Metalúrgica e Mecânica da Amazônia Ltda.	01/01/2016	35.256.000,00	33.283.000,00		Prazo Indeterminado.	SIM	100,000000
<b>Relação com o emissor</b>	Controlada com 50 % de participação						
<b>Objeto contrato</b>	Contrato de Mútuo (Passivo).						
<b>Garantia e seguros</b>	Não há.						



**16.2 - Informações Sobre as Transações Com Partes Relacionadas**

Parte relacionada	Data transação	Montante envolvido (Reais)	Saldo existente	Montante (Reais)	Duração	Empréstimo ou outro tipo de dívida	Taxa de juros cobrados
<b>Rescisão ou extinção</b>	Pagamento integral da dívida.						
<b>Natureza e razão para a operação</b>	O mútuo visa suprir necessidade de capital de giro da Controladora; taxa de juros cobrada 110% do CDI.						
<b>Posição contratual do emissor</b>	Devedor						
<b>Especificar</b>							
Claudio Bardella	28/12/2015	45.678.000,00	45.678.000,00		Últmo vencimento em 30/10/2021.	SIM	100,000000
<b>Relação com o emissor</b>	Controle						
<b>Objeto contrato</b>	Contrato de Mútuo (Passivo).						
<b>Garantia e seguros</b>	Não há.						
<b>Rescisão ou extinção</b>	Pagamento integral da dívida.						
<b>Natureza e razão para a operação</b>	O mútuo visa suprir a necessidade de capital de giro da Controladora; taxa de juros cobrada 105,74% do CDI.						
<b>Posição contratual do emissor</b>	Devedor						
<b>Especificar</b>							
Barefame Instalações Industriais Ltda - Em Recuperação Judicial.	31/12/2015	46.497.000,00	46.497.000,00		Até o término do fornecimento dos serviços.	NÃO	0,000000
<b>Relação com o emissor</b>	Controlada (100%)						
<b>Objeto contrato</b>	Fornecimento de serviços de montagem industrial						
<b>Garantia e seguros</b>	Não há.						
<b>Rescisão ou extinção</b>	Conclusão dos serviços.						
<b>Natureza e razão para a operação</b>	Adiantamento de recursos para fornecimento de serviço.						
<b>Posição contratual do emissor</b>	Credor						
<b>Especificar</b>							

**16.2 - Informações Sobre as Transações Com Partes Relacionadas**

Parte relacionada	Data transação	Montante envolvido (Reais)	Saldo existente	Montante (Reais)	Duração	Empréstimo ou outro tipo de dívida	Taxa de juros cobrados
Duraferro Indústria e comércio Ltda.	31/12/2018	26.281.000,00	26.281.000,00		Até a conclusão e entrega dos bens e serviços.	NÃO	0,000000
<b>Relação com o emissor</b>	Controlada						
<b>Objeto contrato</b>	Fornecimento de partes, peças e serviços de industrialização.						
<b>Garantia e seguros</b>	Não há.						
<b>Rescisão ou extinção</b>	Entrega dos bens e serviços.						
<b>Natureza e razão para a operação</b>	Adiantamento a fornecedores para fornecimento de partes, peças e serviços						
<b>Posição contratual do emissor</b>	Credor						
<b>Especificar</b>							
JOSÉ ROBERTO MENDES DA SILVA	31/07/2019	818.000,00	818.000,00		Vencimento: 31/12/2019	SIM	100,000000
<b>Relação com o emissor</b>	Diretor Presidente						
<b>Objeto contrato</b>	Contrato de Mútuo						
<b>Garantia e seguros</b>	Não há						
<b>Rescisão ou extinção</b>	Pagamento integral da dívida						
<b>Natureza e razão para a operação</b>	o mútuo visa suprir necessidade de capital de giro						
<b>Posição contratual do emissor</b>	Devedor						
<b>Especificar</b>							
Duraferro Indústria e comércio Ltda.	31/12/2019	19.967.000,00	19.967.000,00		Até a entrega dos bens e serviços.	NÃO	0,000000
<b>Relação com o emissor</b>	Controlada						
<b>Objeto contrato</b>	Aquisição de partes, peças e serviços.						
<b>Garantia e seguros</b>	Não há.						

**16.2 - Informações Sobre as Transações Com Partes Relacionadas**

Parte relacionada	Data transação	Montante envolvido (Reais)	Saldo existente	Montante (Reais)	Duração	Empréstimo ou outro tipo de dívida	Taxa de juros cobrados
<b>Rescisão ou extinção</b>	Entrega dos bens e serviços.						
<b>Natureza e razão para a operação</b>	Aquisição de partes, peças e serviços industriais. A Controlada é fabricante de partes e peças de equipamentos fabricados pela Bardella e é competitiva para o fornecimento desses bens.						
<b>Posição contratual do emissor</b>	Devedor						
<b>Especificar</b>							
Barefame Instalações Industriais Ltda - Em Recuperação Judicial.	02/07/2001	41.156.000,00	41.156.000,00		Prazo indeterminado.	SIM	100,000000
<b>Relação com o emissor</b>	Controlada (100% de participação)						
<b>Objeto contrato</b>	Contrato de Mútuo (Ativo).						
<b>Garantia e seguros</b>	Não há.						
<b>Rescisão ou extinção</b>	Pagamento integral da dívida.						
<b>Natureza e razão para a operação</b>	- natureza e razões para a operação: o mútuo visa suprir necessidade de capital de giro da controlada ; - taxa de juros cobrada taxa de juros 100% do CDI.						
<b>Posição contratual do emissor</b>	Credor						
<b>Especificar</b>							
Bardella Adm. de Bens e Empr.e Corr. de Seg. Ltda - Em Recuperação Judicial	02/07/2001	23.464.000,00	23.464.000,00		Prazo indeterminado.	SIM	100,000000
<b>Relação com o emissor</b>	Controladora (100% de participação).						
<b>Objeto contrato</b>	Contrato de Mútuo (Passivo).						
<b>Garantia e seguros</b>	Não há.						
<b>Rescisão ou extinção</b>	Pagamento integral da dívida.						

**16.2 - Informações Sobre as Transações Com Partes Relacionadas**

Parte relacionada	Data transação	Montante envolvido (Reais)	Saldo existente	Montante (Reais)	Duração	Empréstimo ou outro tipo de dívida	Taxa de juros cobrados
<b>Natureza e razão para a operação</b>	O mútuo visa suprir necessidade de capital de giro da Controladora ; taxa de juros cobrada 100% do CDI.						
<b>Posição contratual do emissor</b>	Devedor						
<b>Especificar</b>							
Barefame Instalações Industriais Ltda - Em Recuperação Judicial	31/12/2018	3.434.000,00	3.434.000,00		Até a liquidação do contrato	NÃO	0,000000
<b>Relação com o emissor</b>	Controlada 100%						
<b>Objeto contrato</b>	Fornecimento de materias de montagem.						
<b>Garantia e seguros</b>	Não há.						
<b>Rescisão ou extinção</b>	Conclusão dos serviços						
<b>Natureza e razão para a operação</b>	Fornecimento de materiais de montagem faturados.						
<b>Posição contratual do emissor</b>	Credor						
<b>Especificar</b>							

**16.3 - Identificação Das Medidas Tomadas Para Tratar de Conflitos de Interesses E Demonstração do Caráter Estritamente Comutativo Das Condições Pactuadas ou do Pagamento Compensatório Adequado**  
**16.3 – Identificação das medidas tomadas para tratar de conflitos de interesses e demonstração do caráter estritamente comutativo das condições pactuadas ou do pagamento compensatório adequado.**

As taxas de juros dos contratos de mútuo são pactuadas nos respectivos contratos e são atreladas às taxas do CDI.

## **16.4 - Outras Informações Relevantes - Transações Com Partes Relacionadas**

### **16.4 – Outras informações relevantes**

Não aplicável.

**17.1 - Informações Sobre O Capital Social**

Data da autorização ou aprovação	Valor do capital (Reais)	Prazo de integralização	Quantidade de ações ordinárias (Unidades)	Quantidade de ações preferenciais (Unidades)	Quantidade total de ações (Unidades)
<b>Tipo de capital</b>	<b>Capital Emitido</b>				
23/04/2001	116.800.000,00	Integralizado	607.192	992.808	1.600.000
<b>Capital social por classe de ações</b>		<b>Outros títulos conversíveis em ações</b>			
<b>Classe de ação preferencial</b>	<b>Quantidade de ações (Unidades)</b>	<b>Título</b>	<b>Condições para conversão</b>		
Preferencial Classe A	992.808	NÃO APLICÁVEL	Não aplicável		

## 17.2 - Aumentos do Capital Social

**Justificativa para o não preenchimento do quadro:**

Não aplicável.



### **17.3 - Informações Sobre Desdobramentos, Grupamentos E Bonificações de Ações**

**Justificativa para o não preenchimento do quadro:**

Não aplicável.

## 17.4 - Informações Sobre Reduções do Capital Social

**Justificativa para o não preenchimento do quadro:**

Não aplicável.

## **17.5 - Outras Informações Relevantes**

### **17.5 Outras inf. Relevantes Capital Social**

Não aplicável.

**18.1 - Direitos Das Ações**

<b>Espécie de ações ou CDA</b>	<b>Ordinária</b>
<b>Tag along</b>	0,000000
<b>Direito a dividendos</b>	- os acionistas têm direito a receber como dividendo obrigatório, em cada exercício, no mínimo 25% (vinte e cinco por cento) do lucro líquido ajustado nos termos do artigo 202 da Lei 6.404/76 com a redação que lhe foi dada pela Lei nº 10.303/01, ressalvados os direitos das ações preferenciais.
<b>Direito a voto</b>	Pleno
<b>Conversibilidade</b>	Não
<b>Direito a reembolso de capital</b>	Não
<b>Restrição a circulação</b>	Não
<b>Resgatável</b>	Não
<b>Hipóteses de resgate e fórmula de cálculo do valor de resgate</b>	
<b>Condições para alteração dos direitos assegurados por tais valores mobiliários</b>	Não aplicável
<b>Outras características relevantes</b>	- o direito de reclamar dividendos prescreve em 3 (três) anos contados da data em que foi aprovada a distribuição.
<b>Espécie de ações ou CDA</b>	<b>Preferencial</b>
<b>Tag along</b>	0,000000
<b>Direito a dividendos</b>	- prioridade na distribuição de dividendos mínimos de 8% (oito por cento) ao ano, calculados sobre o respectivo capital e não cumulativos; - participação proporcional nos aumentos de capital na forma da legislação vigente; - os acionistas têm direito a receber como dividendo obrigatório, em cada exercício, no mínimo 25% (vinte e cinco por cento) do lucro líquido ajustado nos termos do artigo 202 da Lei 6.404/76 com a redação que lhe foi dada pela Lei nº 10.303/01, ressalvados os direitos das ações preferenciais.
<b>Direito a voto</b>	Sem Direito
<b>Conversibilidade</b>	Não
<b>Direito a reembolso de capital</b>	Não
<b>Restrição a circulação</b>	Não
<b>Resgatável</b>	Não
<b>Hipóteses de resgate e fórmula de cálculo do valor de resgate</b>	
<b>Condições para alteração dos direitos assegurados por tais valores mobiliários</b>	Não aplicável
<b>Outras características relevantes</b>	- o direito de reclamar dividendos prescreve em 3 (três) anos contados da data em que foi aprovada a distribuição.

**18.2 - Descrição de Eventuais Regras Estatutárias Que Limitem O Direito de Voto de Acionistas Significativos ou Que os Obriguem A Realizar Oferta Pública**  
**18.2 – Regras Estatutárias**

Não aplicável.

**18.3 - Descrição de Exceções E Cláusulas Suspensivas Relativas A Direitos Patrimoniais ou Políticos Previstos no Estatuto**  
**18.3 - Suspensão de direitos**

Não aplicável.

**18.4 - Volume de Negociações E Maiores E Menores Cotações Dos Valores Mobiliários Negociados**

Exercício social		31/12/2020									
Trimestre	Valor Mobiliário	Espécie	Classe	Mercado	Entidade administrativa	Volume financeiro negociado (Reais)	Valor maior cotação (Reais)	Valor menor cotação (Reais)	Fator cotação	Valor média cotação (Reais)	
31/03/2020	Ações	Preferencial		Bolsa	BM&FBOVESPA S.A. - Bolsa de Valores, Mercadorias e Futuros	5.458.156	23,40	6,10 R\$ por Unidade		14,75	
30/06/2020	Ações	Preferencial		Bolsa	BM&FBOVESPA S.A. - Bolsa de Valores, Mercadorias e Futuros	1.443.957	10,30	6,00 R\$ por Unidade		8,15	
30/09/2020	Ações	Preferencial		Bolsa	BM&FBOVESPA S.A. - Bolsa de Valores, Mercadorias e Futuros	8.140.051	17,50	7,77 R\$ por Unidade		12,64	
31/12/2020	Ações	Preferencial		Bolsa	BM&FBOVESPA S.A. - Bolsa de Valores, Mercadorias e Futuros	3.278.884	12,97	8,33 R\$ por Unidade		10,65	
Exercício social		31/12/2019									
Trimestre	Valor Mobiliário	Espécie	Classe	Mercado	Entidade administrativa	Volume financeiro negociado (Reais)	Valor maior cotação (Reais)	Valor menor cotação (Reais)	Fator cotação	Valor média cotação (Reais)	
31/03/2019	Ações	Preferencial		Bolsa	BM&FBOVESPA S.A. - Bolsa de Valores, Mercadorias e Futuros	435.416	18,50	13,50 R\$ por Unidade		16,00	
30/06/2019	Ações	Preferencial		Bolsa	BM&FBOVESPA S.A. - Bolsa de Valores, Mercadorias e Futuros	231.378	14,50	11,50 R\$ por Unidade		13,00	
30/09/2019	Ações	Preferencial		Bolsa	BM&FBOVESPA S.A. - Bolsa de Valores, Mercadorias e Futuros	1.861.652	15,15	7,71 R\$ por Unidade		11,43	
31/12/2019	Ações	Preferencial		Bolsa	BM&FBOVESPA S.A. - Bolsa de Valores, Mercadorias e Futuros	1.071.405	8,94	6,00 R\$ por Unidade		7,47	
Exercício social		31/12/2018									
Trimestre	Valor Mobiliário	Espécie	Classe	Mercado	Entidade administrativa	Volume financeiro negociado (Reais)	Valor maior cotação (Reais)	Valor menor cotação (Reais)	Fator cotação	Valor média cotação (Reais)	
30/06/2018	Ações	Preferencial		Bolsa	BM&FBOVESPA S.A. - Bolsa de Valores, Mercadorias e Futuros	363.142	24,50	19,01 R\$ por Unidade		21,56	
30/09/2018	Ações	Preferencial		Bolsa	BM&FBOVESPA S.A. - Bolsa de Valores, Mercadorias e Futuros	183.409	20,50	17,60 R\$ por Unidade		18,91	
31/12/2018	Ações	Preferencial		Bolsa	BM&FBOVESPA S.A. - Bolsa de Valores, Mercadorias e Futuros	496.532	19,99	17,50 R\$ por Unidade		18,48	
31/03/2018	Ações	Preferencial		Balcão Organizado	BM&FBOVESPA S.A. - Bolsa de Valores, Mercadorias e Futuros	790.921	29,00	24,80 R\$ por Unidade		27,22	

## 18.5 - Outros Valores Mobiliários Emitidos no Brasil

**Justificativa para o não preenchimento do quadro:**

Não aplicável.



### **18.5.a - Número de Titulares de Valores Mobiliários**

**Justificativa para o não preenchimento do quadro:**

Não aplicável.

## **18.6 - Mercados Brasileiros em Que Valores Mobiliários São Admitidos À Negociação**

### **18.6 – Mercados brasileiros de Negociação**

B3 S.A. – Brasil, Bolsa, Balcão.

## **18.7 - Informação Sobre Classe E Espécie de Valor Mobiliário Admitida À Negociação em Mercados Estrangeiros**

### **Justificativa para o não preenchimento do quadro:**

Não aplicável.

## 18.8 - Títulos Emitidos no Exterior

**Justificativa para o não preenchimento do quadro:**

Não aplicável.

## **18.9 - Ofertas Públicas de Distribuição**

### **18.9 Ofertas públicas de distribuição**

Não aplicável.

## **18.10 - Destinação de Recursos de Ofertas Públicas**

### **18.10 – Destinação de Recursos de Ofertas Públicas**

Não aplicável.

## **18.11 - Ofertas Públicas de Aquisição**

### **18.11 - Ofertas Pública de Aquisição**

Não aplicável.

## **18.12 - Outras Inf. Relev. - Val. Mobiliários**

### **18.12 – Outras inf. Relevantes – Valores Mobiliários**

Não aplicável.



## 19.1 - Informações Sobre Planos de Recompra de Ações do Emissor

**Justificativa para o não preenchimento do quadro:**

Não aplicável.

## 19.2 - Movimentação Dos Valores Mobiliários Mantidos em Tesouraria

**Justificativa para o não preenchimento do quadro:**

Não aplicável.

### **19.3 - Outras Inf. Relev. - Recompra/tesouraria**

#### **19.3 – Outras inf. Relev. – recompra/tesouraria**

Não Aplicável.

## 20.1 - Informações Sobre A Política de Negociação de Valores Mobiliários

**Data aprovação** 26/06/2002

**Órgão responsável pela aprovação** Conselho de Administração

**Cargo e/ou função** A própria Companhia, acionista controlador, diretores, membros do Conselho de Administração, do Conselho Fiscal, gerentes de áreas, empregados e prestadores de serviços da Companhia que por condição natural do trabalho obtenham acesso a informações privilegiadas, extensível aos cônjuges dos quais tais pessoas não estejam separadas de fato ou judicialmente, bem como companheiros (as), ascendentes e descendentes.

### Principais características e locais de consulta

Artigo 6º - Veda a negociação com valores mobiliários de emissão da Companhia:

- a. antes da divulgação ao mercado de ato ou fato relevante ocorrido nos negócios da Companhia em observância das Políticas de Divulgação de Ato ou Fato Relevante; ou
- b. sempre que estiver em curso a aquisição ou alienação de ações de emissão da Companhia, suas controladas e coligadas ou houver sido outorgada opção ou mandato para o mesmo fim; ou
- c. existir a intenção de promover incorporação, cisão total ou parcial, fusão, transformação ou reorganização societária; ou
- d. no período de até 15 (quinze) dias anterior à divulgação das informações trimestrais e anuais (DFP e IAN/Formulário de Referência) da Companhia.

Parágrafo 2º do Artigo 6º - As pessoas vinculadas deverão consultar previamente o Diretor de Relações com Investidores sobre a oportunidade de negociação dos valores mobiliários

Artigo 8º - O Conselho de Administração não poderá deliberar sobre a aquisição ou alienação de ações de emissão da própria companhia na hipótese prevista no artigo 14 da Instrução CVM n. 358.

**Períodos de vedação e descrição dos procedimentos de fiscalização** Artigo 7º - As pessoas vinculadas deverão observar as vedações e obrigações constantes da Política de Negociação de Valores Mobiliários de Emissão da Companhia, pelo prazo de 2 (dois) anos após o término de seu vínculo com a Companhia.

Artigo 9º - As pessoas vinculadas devem aderir formal e expressamente aos termos previstos nesta política por meio de assinatura do "Termo de Adesão" providenciado pelo Diretor de Relações com Investidores.

Artigo 10º - Responderá por perdas e danos a pessoa que infringir qualquer disposição das Políticas de Divulgação de Fato Relevante ou de Negociação de Valores Mobiliários.

Parágrafo único do Artigo 10 - Em sendo o infrator empregado da Companhia, a infração será considerada também como justa causa para rescisão do contrato de trabalho.

A fiscalização é feita através de monitoramento das negociações efetuadas.

---

## **20.2 - Outras Informações Relevantes**

### **20.2 – Outras Inf. Relevantes – Política negociação**

Não aplicável.

## **21.1 - Descrição Das Normas, Regimentos ou Procedimentos Internos Relativos À Divulgação de Informações**

### **21.1 – Normas, regimentos ou procedimentos**

A redação e a publicação está a cargo do Diretor de Relações com Investidores.

## **21.2 - Descrição da política de divulgação de ato ou fato relevante e dos procedimentos relativos à manutenção de sigilo sobre informações relevantes não divulgadas**

### **21.2 – Descrição – Política de divulgação**

#### **POLÍTICA DE DIVULGAÇÃO DE ATO OU FATO RELEVANTE**

**Art. 1º** - Para os fins de aplicação desta política, deverá ser observada a definição de ato ou fato relevante disposta no artigo 2º da Instrução CVM n. 358 e ainda todo e qualquer ato ou fato assim declarado pelo Conselho de Administração da Companhia.

**Art. 2º** - Caberá ao Diretor de Relações com Investidores divulgar e comunicar à CVM e à Bolsa de Valores de São Paulo, ato ou fato relevante ocorrido ou relacionado aos seus negócios da Companhia, bem como, zelar pela sua ampla, equitativa e imediata disseminação.

**Parágrafo Primeiro** – O acionista controlador, diretores, membros do Conselho de Administração, do Conselho Fiscal, os gerentes de área, empregados e prestadores de serviços da Companhia que por condição natural do trabalho obtenham acesso a informações privilegiadas, deverão comunicar qualquer ato ou fato relevante de que tenham conhecimento ao Diretor de Relações com Investidores, que promoverá sua divulgação após submeter o caso à apreciação do Conselho de Administração.

**Parágrafo Segundo** – A obrigação do parágrafo anterior é extensível aos cônjuges dos quais tais pessoas não estejam separadas de fato ou judicialmente, bem como companheiros (as), ascendentes e descendentes.

**Parágrafo Terceiro** – O Diretor de Relações com Investidores deverá obter prévia autorização do Conselho de Administração para a divulgação de qualquer ato ou fato relevante de seu conhecimento.

**Art. 3º** - O Diretor de Relações com Investidores deverá observar quanto à forma e momento de divulgação do ato ou fato relevante o disposto nos parágrafos 3º, 4º e 5º do artigo 3º e no artigo 5º da Instrução CVM n. 358.

**Art. 4º** - Os atos ou fatos relevantes podem deixar de ser revelados se sua divulgação puder colocar em risco interesse legítimo da Companhia, nos termos do parágrafo 5º do artigo 157 da Lei das Sociedades Anônimas e do artigo 6º da Instrução CVM n. 358.

**Parágrafo Único** – Para fins de aplicação deste artigo, o Conselho de Administração será o órgão responsável pela decisão de não divulgação.

**Art. 5º** - É extensível aos gerentes de área, empregados e prestadores de serviços da Companhia que por condição natural do trabalho obtenham acesso a informações privilegiadas, as obrigações e vedações contidas no artigo 155 da Lei das Sociedades Anônimas e nos artigos 8º, 11 e 13 da Instrução CVM n. 358 modificada pela Instrução CVM n. 369.

#### **Disposições Gerais**

**Art. 9º** - As pessoas mencionadas nos parágrafos 1º e 2º do Artigo 1º e no artigo 6º destas políticas, deverão aderir formal e expressamente aos termos previstos nesta política por meio de assinatura do “Termo de Adesão” providenciado pelo Diretor de Relações com Investidores.

**Art. 10º** - Responderá por perdas e danos a pessoa que infringir qualquer disposição das Políticas de Divulgação de Fato Relevante ou de Negociação de Valores Mobiliários.

**Parágrafo único** - Em sendo o infrator empregado da Companhia, a infração será considerada também como justa causa para rescisão do contrato de trabalho.

## **21.2 - Descrição da política de divulgação de ato ou fato relevante e dos procedimentos relativos à manutenção de sigilo sobre informações relevantes não divulgadas**

**Art. 12º** - Para fins de orientação, sempre que houver dúvidas a respeito de qualquer aspecto das Políticas de Divulgação de Ato ou Fato Relevante e de Negociação de Valores Mobiliários da Companhia, o interessado deverá contatar o Diretor de Relações com Investidores da Companhia a fim de sanar tal dúvida.

**Art. 13º** - Estas políticas foram aprovadas pelo Conselho de Administração da Companhia e qualquer alteração ou revisão somente será efetuada pelo Conselho.

**Art. 14º** - Os casos omissos serão resolvidos pelo Diretor de Relações com Investidores “ad referendum” do Conselho de Administração.

Obs.: Os artigos 6º a 8º referem-se à Política de Negociação de Valores Mobiliários da Companhia, conforme mencionado no item 20.1.



## **21.3 - Administradores Responsáveis Pela Implementação, Manutenção, Avaliação E Fiscalização da Política de Divulgação de Informações**

### **21.3 Administradores responsáveis pela implementação, manutenção, avaliação e fiscalização da política de divulgação de informações**

José Roberto Mendes da Silva – Diretor de Relações com Investidores (artigo 11 da Política de Divulgação de Ato ou Fato Relevante e de Negociação de Valores Mobiliários da Companhia).

## **21.4 - Outras Informações Relevantes**

### **21.4 Outras informações relevantes**

Não aplicável.