



O documento foi entregue para CVM e B3

Empresa

Código CVM:

00152-0

Nome

BARDELLA S.A. INDUSTRIAS MECANICAS EM RECUPERAÇÃO JUDICIAL

Protocolo de Recebimento:

001520FRE202020200100095520-75

Tipo de Arquivo:

Formulário de Referência

Versão:

1

Data de Referência:

01/01/2020

Data de Entrega:

31/07/2020 19:44

****Atenção: A atualização desse protocolo no sistema EmpresasNet é automática. Caso essa atualização não ocorra automaticamente, o protocolo de recebimento deste documento deve ser atualizado no sistema através da função "Manutenção do Protocolo"!**

Imprimir

Índice

1. Responsáveis Pelo Formulário

| | |
|--|---|
| 1.0 - Identificação dos responsáveis | 1 |
| 1.1 – Declaração do Diretor Presidente | 2 |
| 1.2 - Declaração do Diretor de Relações Com Investidores | 3 |
| 1.3 - Declaração do Diretor Presidente/relações Com Investidores | 4 |

2. Auditores Independentes

| | |
|---|---|
| 2.1/2.2 - Identificação E Remuneração Dos Auditores | 5 |
| 2.3 - Outras Informações Relevantes | 6 |

3. Informações Financ. Seleccionadas

| | |
|--|----|
| 3.1 - Informações Financeiras | 7 |
| 3.2 - Medições Não Contábeis | 8 |
| 3.3 - Eventos Subsequentes às Últimas Demonstrações Financeiras | 9 |
| 3.4 - Política de Destinação Dos Resultados | 10 |
| 3.5 - Distribuição de Dividendos E Retenção de Lucro Líquido | 11 |
| 3.6 - Declaração de Dividendos À Conta de Lucros Retidos ou Reservas | 12 |
| 3.7 - Nível de Endividamento | 13 |
| 3.8 - Obrigações | 14 |
| 3.9 - Outras Informações Relevantes | 15 |

4. Fatores de Risco

| | |
|--|----|
| 4.1 - Descrição Dos Fatores de Risco | 16 |
| 4.2 - Descrição Dos Principais Riscos de Mercado | 18 |
| 4.3 - Processos Judiciais, Administrativos ou Arbitrais Não Sigilosos E Relevantes | 22 |
| 4.4 - Processos Judiciais, Administrativos ou Arbitrais Não Sigilosos Cujas Partes Contrárias Sejam Administradores, Ex-administradores, Controladores, Ex-controladores ou Investidores | 24 |
| 4.5 - Processos Sigilosos Relevantes | 25 |
| 4.6 - Processos Judiciais, Administrativos ou Arbitrais Repetitivos ou Conexos, Não Sigilosos E Relevantes em Conjunto | 26 |
| 4.7 - Outras Contingências Relevantes | 27 |

Índice

| | |
|--|----|
| 4.8 - Regras do País de Origem e do País em Que os Valores Mobiliários Estão Custodiados | 28 |
| 5. Gerenciamento de Riscos E Controles Internos | |
| 5.1 - Política de Gerenciamento de Riscos | 29 |
| 5.2 - Política de Gerenciamento de Riscos de Mercado | 30 |
| 5.3 - Descrição Dos Controles Internos | 31 |
| 5.4 - Programa de Integridade | 32 |
| 5.5 - Alterações significativas | 33 |
| 5.6 - Outras inf. relev. - Gerenciamento de riscos e controles internos | 34 |
| 6. Histórico do Emissor | |
| 6.1 / 6.2 / 6.4 - Constituição do Emissor, Prazo de Duração E Data de Registro na Cvm | 35 |
| 6.3 - Breve Histórico | 36 |
| 6.5 - Informações de Pedido de Falência Fundado em Valor Relevante ou de Recuperação Judicial ou Extrajudicial | 38 |
| 6.6 - Outras Informações Relevantes | 40 |
| 7. Atividades do Emissor | |
| 7.1 - Descrição Das Principais Atividades do Emissor E Suas Controladas | 41 |
| 7.1.a - Informações específicas de sociedades de economia mista | 44 |
| 7.2 - Informações Sobre Segmentos Operacionais | 45 |
| 7.3 - Informações Sobre Produtos E Serviços Relativos Aos Segmentos Operacionais | 46 |
| 7.4 - Clientes Responsáveis Por Mais de 10% da Receita Líquida Total | 57 |
| 7.5 - Efeitos Relevantes da Regulação Estatal Nas Atividades | 58 |
| 7.6 - Receitas Relevantes Provenientes do Exterior | 59 |
| 7.7 - Efeitos da Regulação Estrangeira Nas Atividades | 60 |
| 7.8 - Políticas Socioambientais | 61 |
| 7.9 - Outras Informações Relevantes | 62 |
| 8. Negócios Extraordinários | |
| 8.1 - Negócios Extraordinários | 63 |
| 8.2 - Alterações Significativas na Forma de Condução Dos Negócios do Emissor | 64 |

Índice

| | |
|---|-----|
| 8.3 - Contratos Relevantes Celebrados Pelo Emissor E Suas Controladas Não Diretamente Relacionados Com Suas Atividades Operacionais | 65 |
| 8.4 - Outras Inf. Relev. - Negócios Extraord. | 66 |
| 9. Ativos Relevantes | |
| 9.1 - Bens do Ativo Não-circulante Relevantes - Outros | 67 |
| 9.1 - Bens do Ativo Não-circulante Relevantes / 9.1.a - Ativos Imobilizados | 75 |
| 9.1 - Bens do Ativo Não-circulante Relevantes / 9.1.b - Ativos Intangíveis | 76 |
| 9.1 - Bens do Ativo Não-circulante Relevantes / 9.1.c - Participações em Sociedades | 77 |
| 9.2 - Outras Informações Relevantes | 80 |
| 10. Comentários Dos Diretores | |
| 10.1 - Condições Financeiras E Patrimoniais Gerais | 81 |
| 10.2 - Resultado Operacional E Financeiro | 92 |
| 10.3 - Eventos Com Efeitos Relevantes, Ocorridos E Esperados, Nas Demonstrações Financeiras | 95 |
| 10.4 - Mudanças Significativas Nas Práticas Contábeis - Ressalvas e Ênfases no Parecer do Auditor | 96 |
| 10.5 - Políticas Contábeis Críticas | 99 |
| 10.6 - Itens Relevantes Não Evidenciados Nas Demonstrações Financeiras | 105 |
| 10.7 - Comentários Sobre Itens Não Evidenciados Nas Demonstrações Financeiras | 106 |
| 10.8 - Plano de Negócios | 107 |
| 10.9 - Outros Fatores Com Influência Relevante | 108 |
| 11. Projeções | |
| 11.1 - Projeções Divulgadas E Premissas | 109 |
| 11.2 - Acompanhamento E Alterações Das Projeções Divulgadas | 110 |
| 12. Assembléia E Administração | |
| 12.1 - Descrição da Estrutura Administrativa | 111 |
| 12.2 - Regras, Políticas E Práticas Relativas às Assembleias Gerais | 117 |
| 12.3 - Regras, Políticas E Práticas Relativas ao Conselho de Administração | 121 |
| 12.4 - Descrição da Cláusula Compromissória Para Resolução de Conflitos Por Meio de Arbitragem | 122 |

Índice

| | |
|---|-----|
| 12.5/6 - Composição E Experiência Profissional da Administração E do Conselho Fiscal | 123 |
| 12.7/8 - Composição Dos Comitês | 129 |
| 12.9 - Existência de Relação Conjugal, União Estável ou Parentesco Até O 2º Grau Relacionadas A Administradores do Emissor, Controladas E Controladores | 130 |
| 12.10 - Relações de Subordinação, Prestação de Serviço ou Controle Entre Administradores E Controladas, Controladores E Outros | 131 |
| 12.11 - Acordos, Inclusive Apólices de Seguros, Para Pagamento ou Reembolso de Despesas Suportadas Pelos Administradores | 134 |
| 12.12 - Outras informações relevantes | 135 |

13. Remuneração Dos Administradores

| | |
|---|-----|
| 13.1 - Descrição da Política ou Prática de Remuneração, Inclusive da Diretoria Não Estatutária | 136 |
| 13.2 - Remuneração Total do Conselho de Administração, Diretoria Estatutária E Conselho Fiscal | 137 |
| 13.3 - Remuneração Variável do Conselho de Administração, Diretoria Estatutária E Conselho Fiscal | 140 |
| 13.4 - Plano de Remuneração Baseado em Ações do Conselho de Administração E Diretoria Estatutária | 141 |
| 13.5 - Remuneração Baseada em Ações | 142 |
| 13.6 - Opções em Aberto | 143 |
| 13.7 - Opções Exercidas E Ações Entregues | 144 |
| 13.8 - Precificação Das Ações/opções | 145 |
| 13.9 - Participações Detidas Por Órgão | 146 |
| 13.10 - Informações Sobre Planos de Previdência Conferidos Aos Membros do Conselho de Administração E Aos Diretores Estatutários | 147 |
| 13.11 - Remuneração Individual Máxima, Mínima E Média do Conselho de Administração, da Diretoria Estatutária E do Conselho Fiscal | 148 |
| 13.12 - Mecanismos de Remuneração ou Indenização Para os Administradores em Caso de Destituição do Cargo ou de Aposentadoria | 149 |
| 13.13 - Percentual na Remuneração Total Detido Por Administradores E Membros do Conselho Fiscal Que Sejam Partes Relacionadas Aos Controladores | 150 |
| 13.14 - Remuneração de Administradores E Membros do Conselho Fiscal, Agrupados Por Órgão, Recebida Por Qualquer Razão Que Não A Função Que Ocupam | 151 |
| 13.15 - Remuneração de Administradores E Membros do Conselho Fiscal Reconhecida no Resultado de Controladores, Diretos ou Indiretos, de Sociedades Sob Controle Comum E de Controladas do Emissor | 152 |
| 13.16 - Outras Informações Relevantes | 153 |

14. Recursos Humanos

| | |
|---------------------------------------|-----|
| 14.1 - Descrição Dos Recursos Humanos | 154 |
|---------------------------------------|-----|

Índice

| | |
|--|-----|
| 14.2 - Alterações Relevantes - Recursos Humanos | 155 |
| 14.3 - Descrição da Política de Remuneração Dos Empregados | 156 |
| 14.4 - Descrição Das Relações Entre O Emissor E Sindicatos | 157 |
| 14.5 - Outras Informações Relevantes - Recursos Humanos | 158 |
| 15. Controle E Grupo Econômico | |
| 15.1 / 15.2 - Posição Acionária | 159 |
| 15.3 - Distribuição de Capital | 163 |
| 15.4 - Organograma Dos Acionistas E do Grupo Econômico | 164 |
| 15.5 - Acordo de Acionistas Arquivado na Sede do Emissor ou do Qual O Controlador Seja Parte | 165 |
| 15.6 - Alterações Relevantes Nas Participações Dos Membros do Grupo de Controle E Administradores do Emissor | 166 |
| 15.7 - Principais Operações Societárias | 168 |
| 15.8 - Outras Informações Relevantes - Controle E Grupo Econômico | 169 |
| 16. Transações Partes Relacionadas | |
| 16.1 - Descrição Das Regras, Políticas E Práticas do Emissor Quanto À Realização de Transações Com Partes Relacionadas | 173 |
| 16.2 - Informações Sobre as Transações Com Partes Relacionadas | 174 |
| 16.3 - Identificação Das Medidas Tomadas Para Tratar de Conflitos de Interesses E Demonstração do Caráter Estritamente Comutativo Das Condições Pactuadas ou do Pagamento Compensatório Adequado | 179 |
| 16.4 - Outras Informações Relevantes - Transações Com Partes Relacionadas | 180 |
| 17. Capital Social | |
| 17.1 - Informações Sobre O Capital Social | 181 |
| 17.2 - Aumentos do Capital Social | 182 |
| 17.3 - Informações Sobre Desdobramentos, Grupamentos E Bonificações de Ações | 183 |
| 17.4 - Informações Sobre Reduções do Capital Social | 184 |
| 17.5 - Outras Informações Relevantes | 185 |
| 18. Valores Mobiliários | |
| 18.1 - Direitos Das Ações | 186 |

Índice

| | |
|--|-----|
| 18.2 - Descrição de Eventuais Regras Estatutárias Que Limitem O Direito de Voto de Acionistas Significativos ou Que os Obriguem A Realizar Oferta Pública | 187 |
| 18.3 - Descrição de Exceções E Cláusulas Suspensivas Relativas A Direitos Patrimoniais ou Políticos Previstos no Estatuto | 188 |
| 18.4 - Volume de Negociações E Maiores E Menores Cotações Dos Valores Mobiliários Negociados | 189 |
| 18.5 - Outros Valores Mobiliários Emitidos no Brasil | 190 |
| 18.5.a - Número de Titulares de Valores Mobiliários | 191 |
| 18.6 - Mercados Brasileiros em Que Valores Mobiliários São Admitidos À Negociação | 192 |
| 18.7 - Informação Sobre Classe E Espécie de Valor Mobiliário Admitida À Negociação em Mercados Estrangeiros | 193 |
| 18.8 - Títulos Emitidos no Exterior | 194 |
| 18.9 - Ofertas Públicas de Distribuição | 195 |
| 18.10 - Destinação de Recursos de Ofertas Públicas | 196 |
| 18.11 - Ofertas Públicas de Aquisição | 197 |
| 18.12 - Outras Inf. Relev. - Val. Mobiliários | 198 |
| | |
| 19. Planos de Recompra/tesouraria | |
| 19.1 - Informações Sobre Planos de Recompra de Ações do Emissor | 199 |
| 19.2 - Movimentação Dos Valores Mobiliários Mantidos em Tesouraria | 200 |
| 19.3 - Outras Inf. Relev. - Recompra/tesouraria | 201 |
| | |
| 20. Política de Negociação | |
| 20.1 - Informações Sobre A Política de Negociação de Valores Mobiliários | 202 |
| 20.2 - Outras Informações Relevantes | 203 |
| | |
| 21. Política de Divulgação | |
| 21.1 - Descrição Das Normas, Regimentos ou Procedimentos Internos Relativos À Divulgação de Informações | 204 |
| 21.2 - Descrição da política de divulgação de ato ou fato relevante e dos procedimentos relativos à manutenção de sigilo sobre informações relevantes não divulgadas | 205 |
| 21.3 - Administradores Responsáveis Pela Implementação, Manutenção, Avaliação E Fiscalização da Política de Divulgação de Informações | 207 |
| 21.4 - Outras Informações Relevantes | 208 |

1.0 - Identificação dos responsáveis

Nome do responsável pelo conteúdo do formulário

José Roberto Mendes da Silva

Cargo do responsável

Diretor Presidente/Relações com Investidores

Nome do responsável pelo conteúdo do formulário

Cargo do responsável

1.1 – Declaração do Diretor Presidente

1.1 – Declaração do Diretor Presidente

DECLARAÇÃO

O Diretor Presidente e Diretor de Relações com Investidores da empresa BARDELLA S/A INDÚSTRIAS MECÂNICAS – EM RECUPERAÇÃO JUDICIAL, declara que reviu o Formulário de Referência; que todas as informações contidas no documento atendem ao disposto na Instrução CVM nº 480 de 07/12/2009, em especial aos artigos 14 a 19; e que o conjunto de informações nele contido é um retrato verdadeiro, preciso e completo da situação econômico-financeira do emissor e dos riscos inerentes às suas atividades e dos valores mobiliários por ele emitidos.

São Paulo, 24 de Julho de 2020.

JOSÉ ROBERTO MENDES DA SILVA

Diretor-Presidente e Diretor de Relações com Investidores

1.2 - Declaração do Diretor de Relações Com Investidores

1.2 – Declaração do Diretor de Relações com Investidores

DECLARAÇÃO

O Diretor Presidente e Diretor de Relações com Investidores da empresa BARDELLA S/A INDÚSTRIAS MECÂNICAS – EM RECUPERAÇÃO JUDICIAL, declara que reviu o Formulário de Referência; que todas as informações contidas no documento atendem ao disposto na Instrução CVM nº 480 de 07/12/2009, em especial aos artigos 14 a 19; e que o conjunto de informações nele contido é um retrato verdadeiro, preciso e completo da situação econômico-financeira do emissor e dos riscos inerentes às suas atividades e dos valores mobiliários por ele emitidos.

São Paulo, 24 de Julho de 2020.

JOSÉ ROBERTO MENDES DA SILVA

Diretor-Presidente e Diretor de Relações com Investidores

1.3 - Declaração do Diretor Presidente/relações Com Investidores

1.3 – Declaração do Diretor Presidente / Relações com Investidores

DECLARAÇÃO

O Diretor Presidente e Diretor de Relações com Investidores da empresa BARDELLA S/A INDÚSTRIAS MECÂNICAS – EM RECUPERAÇÃO JUDICIAL, declara que reviu o Formulário de Referência; que todas as informações contidas no documento atendem ao disposto na Instrução CVM nº 480 de 07/12/2009, em especial aos artigos 14 a 19; e que o conjunto de informações nele contido é um retrato verdadeiro, preciso e completo da situação econômico-financeira do emissor e dos riscos inerentes às suas atividades e dos valores mobiliários por ele emitidos.

São Paulo, 24 de Julho de 2020.

JOSÉ ROBERTO MENDES DA SILVA

Diretor-Presidente e Diretor de Relações com Investidores

2.1/2.2 - Identificação E Remuneração Dos Auditores

| | |
|---|---|
| Possui auditor? | SIM |
| Código CVM | 10910-0 |
| Tipo auditor | Nacional |
| Nome/Razão social | MOREIRA ASSOCIADOS AUDITORES INDEPENDENTES |
| CPF/CNPJ | 09.285.766/0001-34 |
| Data Início | 30/07/2020 |
| Descrição do serviço contratado | Auditoria e emissão de parecer sobre as demonstrações financeiras individuais e consolidadas anuais e revisões especiais das informações trimestrais individuais e consolidadas (ITR's) da Companhia e suas Controladas de acordo com as práticas contábeis adotadas no Brasil. |
| Montante total da remuneração dos auditores independentes segregado por serviço | O montante total de remuneração dos auditores independentes, conforme descrição dos serviços contratados, para a Companhia e suas Controladas, do exercício social e findar-se em 31 de dezembro de 2020 será de R\$ 100.000,00. |
| Justificativa da substituição | A mudança decorre da necessidade constante de redução de custos em meio à queda da atividade econômica, principalmente na indústrias de bens de Capital sob encomenda. |
| Razão apresentada pelo auditor em caso da discordância da justificativa do emissor | |

| Nome responsável técnico | DATA_INICIO_ATUACAO | CPF | Endereço |
|--------------------------|---------------------|----------------|---|
| DIEGO ROTERMUND MOREIRA | 01/01/2020 | 906.939.220-87 | Rua Brasil, 632, Centro, Canoas, RS, Brasil, CEP 92310-150, Telefone (51) 32108000, Fax (51) 31108000, e-mail: drmoreira@auditoria.srv.br |

2.3 – Outras informações relevantes

Não existem outras informações relevantes.

3.1 - Informações Financeiras - Consolidado

| (Reais) | Exercício social (31/12/2019) | Exercício social (31/12/2018) | Exercício social (31/12/2017) |
|--|--------------------------------------|--------------------------------------|--------------------------------------|
| Patrimônio Líquido | -97.690.000,00 | 106.730.000,00 | 211.966.000,00 |
| Ativo Total | 749.375.000,00 | 821.968.000,00 | 838.044.000,00 |
| Rec. Liq./Rec. Intermed. Fin./Prem. Seg. Ganhos | 38.038.000,00 | 93.699.000,00 | 136.638.000,00 |
| Resultado Bruto | -22.240.000,00 | -25.295.000,00 | 11.185.000,00 |
| Resultado Líquido | -204.420.000,00 | -95.862.000,00 | -97.755.000,00 |
| Número de Ações, Ex-Tesouraria (Unidades) | 1.600.000 | 1.600.000 | 1.600.000 |
| Valor Patrimonial da Ação (Reais Unidade) | -61,050000 | 66,710000 | 132,480000 |
| Resultado Básico por Ação | -127,760000 | -59,910000 | -61,100000 |

3.2 - Medições Não Contábeis

3.2 – Medições não contábeis

Não aplicável.

3.3 - Eventos Subsequentes às Últimas Demonstrações Financeiras

3.3 – Eventos subsequentes às últimas demonstrações financeiras

Efeitos do coronavírus - COVID 19 - nas Demonstrações Financeiras:

A companhia acompanha atentamente as medidas de contenção da disseminação do vírus no Brasil, entretanto, considerando que a melhoria do nível da atividade operacional depende da recuperação da economia brasileira e do comportamento da economia mundial e, conseqüentemente do mercado em que nossas operações estão inseridas, conforme explicações mencionadas na Nota Explicativa 01 – Continuidade Operacional e, considerando ainda o nível de incerteza que tal pandemia poderá ter sobre a economia global, na avaliação da administração até o momento, conclui-se que a Companhia está sujeita principalmente ao risco de ter sua recuperação em prazo diferente do que o previsto, em consonância com os acontecimentos globais.

3.4 - Política de Destinação Dos Resultados

3.4. Política de Destinação dos Resultados dos 3 últimos exercícios sociais.

Para os 3 últimos exercícios sociais, a política de Destinação dos Resultados foram as mesmas:

a) Regras sobre retenção de lucros

Conforme Estatuto Social da Companhia, o exercício social corresponderá ao período de 1º de janeiro a 31 de dezembro de cada ano.

A 31 de dezembro de cada ano, serão levantados o Balanço Patrimonial e demais demonstrações financeiras exigidas em lei, observando-se o seguinte, em relação ao resultado: do lucro líquido do exercício (artigo 191 da Lei nº 6.404/76), 5% (cinco por cento) serão aplicados para a constituição do fundo de reserva legal, o qual não excederá de 20% (vinte por cento) do Capital Social.

Outras reservas poderão ser constituídas pela Companhia na forma e limites legais.

b) Regras sobre distribuição de dividendos

Conforme Estatuto Social da Companhia, os acionistas têm direito a receber como dividendo obrigatório, em cada exercício, no mínimo 25% (vinte e cinco por cento) do lucro líquido ajustado nos termos do artigo 202 da Lei nº 6.404/76 com a redação que lhe foi dada pela Lei nº 10.303/01, ressalvados os direitos das ações preferenciais.

O direito de reclamar dividendos prescreve em 3 (três) anos, contados da data em que foi aprovada a distribuição.

As ações preferenciais não terão direito a voto, mas gozarão das seguintes vantagens:

- a) prioridade na distribuição de dividendos mínimos de 8% (oito por cento) ao ano, calculados sobre o respectivo capital e não cumulativos;
- b) participação proporcional nos aumentos de capital na forma de legislação vigente.

c) Periodicidade das distribuições de dividendos

Anual.

d) Eventuais restrições à distribuição de dividendos impostas por legislação ou regulamentação especial aplicável ao emissor, assim como contratos, decisões judiciais, administrativas ou arbitrais

Exceto por a Companhia encontrar-se em recuperação judicial, não há outras restrições para distribuição de dividendos até o mínimo obrigatório previsto em lei.

3.5 - Distribuição de Dividendos E Retenção de Lucro Líquido

| (Reais) | Exercício social 31/12/2019 | Exercício social 31/12/2018 | Exercício social 31/12/2017 |
|---|-----------------------------|-----------------------------|-----------------------------|
| Lucro líquido ajustado | -204.420.000,00 | -95.862.000,00 | -97.755.000,00 |
| Dividendo distribuído em relação ao lucro líquido ajustado (%) | 0,000000 | 0,000000 | 0,000000 |
| Taxa de retorno em relação ao patrimônio líquido do emissor (%) | 0,000000 | 0,000000 | 0,000000 |
| Dividendo distribuído total | 0,00 | 0,00 | 0,00 |
| Lucro líquido retido | 0,00 | 0,00 | 0,00 |
| Data da aprovação da retenção | | | |

| Lucro líquido retido | Exercício social 31/12/2019 | | Exercício social 31/12/2018 | | Exercício social 31/12/2017 | |
|----------------------|-----------------------------|---------------------|-----------------------------|---------------------|-----------------------------|---------------------|
| | Montante | Pagamento dividendo | Montante | Pagamento dividendo | Montante | Pagamento dividendo |
| Preferencial | 0,00 | | 0,00 | | 0,00 | |

3.6 - Declaração de Dividendos À Conta de Lucros Retidos ou Reservas

3.6 Informar se, nos 3 últimos exercícios sociais, foram declarados dividendos a conta de lucros retidos ou reservas constituídas em exercícios sociais anteriores:

Exercício de 2019: Sobre este item o Sr. Presidente considerou que não havendo lucro no exercício nem tampouco lucros acumulados, além da condição da Companhia em Recuperação Judicial, submeteu aos Conselheiros a proposta de não distribuir dividendos por falta de condições financeiras tanto para as ações ordinárias quanto para as ações preferenciais conforme Artigo 6º, alínea “a” do Estatuto Social. Os Conselheiros por unanimidade concordaram com a proposta, a qual deverá ser submetida à Assembleia Geral Ordinária.

Exercício de 2018: Na Assembleia Geral Ordinária realizada em 30/04/2019, “O Sr. Presidente considerou que não havendo lucro no exercício nem tampouco lucros acumulados e, devido a crise econômica que se mantém no país e suas consequências já observadas nos últimos exercícios sociais, com elevado nível de inadimplência, suspensões de contratos, cancelamentos de concorrências e total falta de investimento em infraestrutura e capacidade de produção, o que levou a companhia a enfrentar situação de dificuldade econômica e apuração de resultados negativos. Isto posto, submeteu aos Conselheiros a proposta de não distribuir dividendos por falta de condições financeiras tanto para as ações ordinárias quanto para as ações preferenciais conforme Artigo 6º, alínea “a” do Estatuto Social”. Os Conselheiros por unanimidade concordaram com a proposta, a qual deverá ser submetida à Assembleia Geral Ordinária, tendo sido a proposta acolhida e aprovada por maioria.

Exercício de 2017: Na Assembleia Geral Ordinária realizada em 30/04/2018, “O Sr. Presidente considerou que não havendo lucro no exercício nem tampouco lucros acumulados e, devido a crise econômica instalada no país, que se manteve do ano anterior e também intensificada no último exercício social, com elevação da inadimplência, suspensões de contratos, cancelamentos de concorrências e total falta de investimento em infraestrutura, levou a empresa a uma situação de dificuldade econômica e apuração de um resultado negativo. Isto posto, submeteu aos Conselheiros a proposta de não distribuir dividendos por falta de condições financeiras tanto para as ações ordinárias quanto para as ações preferenciais conforme Artigo 6º, alínea “a” do Estatuto Social. Os Conselheiros por unanimidade concordaram com a proposta, a qual deverá ser submetida à Assembleia Geral Ordinária”, tendo sido a proposta acolhida e aprovada por maioria.

3.7 - Nível de Endividamento

| Exercício Social | Soma do Passivo Circulante e Não Circulante | Tipo de índice | Índice de endividamento | Descrição e motivo da utilização de outro índice |
|-------------------------|--|-------------------------|--------------------------------|---|
| 31/12/2019 | 825.911.000,00 | Índice de Endividamento | 1,13000000 | |

3.8 - Obrigações

| Exercício social (31/12/2019) | | | | | | | |
|--------------------------------------|------------------|---------------------------------|-------------------|------------------|-------------------|-----------------------|-------------------|
| Tipo de Obrigação | Tipo de Garantia | Outras garantias ou privilégios | Inferior a um ano | Um a três anos | Três a cinco anos | Superior a cinco anos | Total |
| Financiamento | Garantia Real | | 86.108,00 | 72.477,00 | 91.404,00 | 0,00 | 249.989,00 |
| Financiamento | Quirografárias | | 2.905,00 | 0,00 | 0,00 | 0,00 | 2.905,00 |
| Total | | | 89.013,00 | 72.477,00 | 91.404,00 | 0,00 | 252.894,00 |
| Observação | | | | | | | |

3.9 - Outras Informações Relevantes

3.9 – Outras informações relevantes

Não existem outras informações relevantes.

4.1 - Descrição Dos Fatores de Risco

4.1 – Descrição dos fatores de risco

a. à Companhia

As operações da Companhia e suas controladas estão sujeitas aos fatores de riscos abaixo descritos:

Risco de crédito

Decorre da possibilidade da Companhia e suas controladas sofrerem perdas decorrentes de inadimplência de suas contrapartes ou de instituições financeiras depositárias de recursos ou de investimentos financeiros. Para mitigar esses riscos, a Companhia e suas controladas adotam como prática a análise das situações financeira e patrimonial de suas contrapartes, assim como a definição de limites de crédito e acompanhamento permanente das posições em aberto. Entretanto as respectivas situações atuais dos fluxos de caixas contratuais dos projetos estão sujeitas aos riscos de atrasos de pagamentos por parte dos clientes e suspensões de contratos. No que tange às instituições financeiras, a Companhia e suas controladas somente realizam operações com instituições financeiras de baixo risco avaliadas por agências de *rating*.

Em função do agravamento da crise econômica, principalmente a partir do segundo trimestre de 2015, houve um aumento na inadimplência por parte dos clientes de produtos seriados e serviços (Nota explicativa 6). Para garantir o recebimento dos créditos, a Companhia e suas controladas estão tomando as medidas aplicáveis em função da situação econômica financeira de cada cliente inadimplente.

Em 31 de dezembro de 2019, o risco de crédito totaliza R\$ 94.977 na controladora e R\$ 73.621 no consolidado (R\$ 120.387 e R\$ 91.991 em 31/12/2018, respectivamente) correspondendo aos valores classificados como custo amortizável (empréstimos e recebíveis) líquidos dos adiantamentos de clientes.

Risco de liquidez

Risco de liquidez é o risco da Companhia e suas controladas encontrarem dificuldades em cumprir as obrigações associadas com seus passivos financeiros que são liquidados com pagamentos em caixa ou com outro ativo financeiro. A abordagem da Companhia na administração da liquidez é de garantir, na medida do possível, liquidez suficiente para cumprir com suas obrigações no vencimento, tanto em condições normais como de estresse, sem causar perdas inaceitáveis ou risco de prejudicar a reputação da Companhia e suas controladas.

Risco de preço das mercadorias vendidas ou produzidas ou dos insumos adquiridos

Decorre da possibilidade de oscilação dos preços de mercado dos produtos comercializados ou produzidos pela Companhia e suas controladas e dos demais insumos utilizados no processo de produção. Essas oscilações de preços podem provocar alterações substanciais nas receitas e nos custos da Companhia e suas controladas. Para mitigar esses riscos, a Companhia e suas controladas monitoram permanentemente os mercados locais e internacionais, buscando antecipar-se a movimentos de preços.

Risco de taxas de juros

Decorre da possibilidade da Companhia e suas controladas sofrerem ganhos ou perdas decorrentes de oscilações de taxas de juros incidentes sobre seus ativos e passivos financeiros. Visando à mitigação desse tipo de risco, a Companhia e suas controladas buscam diversificar a captação de recursos em termos de taxas prefixadas ou pós-fixadas, e em determinadas circunstâncias podem ser efetuadas operações de *hedge* para travar o custo financeiro das operações.

4.1 - Descrição Dos Fatores de Risco

Sensibilidade de taxa de juros sobre empréstimos e financiamentos

A tabela abaixo demonstra a sensibilidade a uma possível mudança nas taxas de juros, mantendo-se todas as outras variáveis constantes no lucro consolidado antes da tributação. Com relação ao patrimônio líquido consolidado, o impacto apresentado não é significativo.

A oscilação estimada em pontos base para a análise de sensibilidade a taxas de juros é baseada nas taxas atualmente praticadas no ambiente de mercado correlacionada as taxas negociadas nos contratos das empresas que compõem o Patrimônio.

Risco de taxas de câmbio

Decorre da possibilidade de oscilações das taxas de câmbio das moedas estrangeiras utilizadas pela Companhia e suas controladas para aquisição de insumos, venda de produtos e contratação de instrumentos financeiros. A Companhia e suas controladas avaliam permanentemente a possibilidade de contratação de operações de *hedge* para mitigar esses riscos.

4.2 - Descrição Dos Principais Riscos de Mercado

4.2 Descrever, quantitativa e qualitativamente, os principais riscos de mercado a que o emissor está exposto, inclusive em relação a riscos cambiais e a taxa de juros

Risco de crédito

Decorre da possibilidade da Companhia e suas controladas sofrerem perdas decorrentes de inadimplência de suas contrapartes ou de instituições financeiras depositárias de recursos ou de investimentos financeiros. Para mitigar esses riscos, a Companhia e suas controladas adotam como prática a análise das situações financeira e patrimonial de suas contrapartes, assim como a definição de limites de crédito e acompanhamento permanente das posições em aberto. Entretanto as respectivas situações atuais dos fluxos de caixas contratuais dos projetos estão sujeitas aos riscos de atrasos de pagamentos por parte dos clientes e suspensões de contratos. No que tange às instituições financeiras, a Companhia e suas controladas somente realizam operações com instituições financeiras de baixo risco avaliadas por agências de *rating*.

Em função do agravamento da crise econômica, principalmente a partir do segundo trimestre de 2015, houve um aumento na inadimplência por parte dos clientes de produtos seriados e serviços (Nota explicativa 6). Para garantir o recebimento dos créditos, a Companhia e suas controladas estão tomando as medidas aplicáveis em função da situação econômica financeira de cada cliente inadimplente.

Em 31 de dezembro de 2019, o risco de crédito totaliza R\$ 94.977 na controladora e R\$ 73.621 no consolidado (R\$ 120.387 e R\$ 91.991 em 31/12/2018, respectivamente) correspondendo aos valores classificados como custo amortizável (empréstimos e recebíveis) líquidos dos adiantamentos de clientes.

Risco de liquidez

Risco de liquidez é o risco da Companhia e suas controladas encontrarem dificuldades em cumprir as obrigações associadas com seus passivos financeiros que são liquidados com pagamentos em caixa ou com outro ativo financeiro. A abordagem da Companhia na administração da liquidez é de garantir, na medida do possível, liquidez suficiente para cumprir com suas obrigações no vencimento, tanto em condições normais como de estresse, sem causar perdas inaceitáveis ou risco de prejudicar a reputação da Companhia e suas controladas.

Passivos Financeiros não derivativos

| Fluxos de Caixa Contratuais Projetados | 31/12/2019 | | | | | | Controladora |
|--|----------------|----------------|---------------|---------------|---------------|----------------|---------------|
| | Contábil | Projetado | 0 a 2 meses | 2 a 12 meses | 1 a 2 anos | 2 a 5 anos | > 5 anos |
| Empréstimos bancários garantidos | 230.193 | 249.989 | 74 | 86.034 | 72.477 | 91.404 | - |
| Empréstimos bancários não garantidos | 2.830 | 2.905 | 284 | 2.621 | - | - | - |
| Fornecedores | 98.144 | 98.144 | 78.331 | - | 1.360 | 13.438 | 5.015 |
| Fornecedores - Partes relacionadas | 27.953 | 27.953 | - | - | - | - | 27.953 |
| Total da dívida | 359.120 | 378.991 | 78.689 | 88.655 | 73.837 | 104.842 | 32.968 |

| Fluxos de Caixa Contratuais Projetados | 31/12/2019 | | | | | | Consolidado |
|--|----------------|----------------|---------------|---------------|---------------|----------------|---------------|
| | Contábil | Projetado | 0 a 2 meses | 2 a 12 meses | 1 a 2 anos | 2 a 5 anos | > 5 anos |
| Empréstimos bancários garantidos | 230.193 | 249.989 | 74 | 86.034 | 72.477 | 91.404 | - |
| Empréstimos bancários não garantidos | 2.830 | 2.905 | 284 | 2.621 | - | - | - |
| Fornecedores | 114.215 | 114.215 | 94.402 | - | 1.360 | 13.438 | 5.015 |
| Fornecedores - Partes relacionadas | 12.578 | 12.578 | - | - | - | - | 12.578 |
| Total da dívida | 363.580 | 370.873 | 94.760 | 88.655 | 73.837 | 104.842 | 21.357 |

4.2 - Descrição Dos Principais Riscos de Mercado

Risco de preço das mercadorias vendidas ou produzidas ou dos insumos adquiridos

Decorre da possibilidade de oscilação dos preços de mercado dos produtos comercializados ou produzidos pela Companhia e suas controladas e dos demais insumos utilizados no processo de produção. Essas oscilações de preços podem provocar alterações substanciais nas receitas e nos custos da Companhia e suas controladas. Para mitigar esses riscos, a Companhia e suas controladas monitoram permanentemente os mercados locais e internacionais, buscando antecipar-se a movimentos de preços.

Risco de taxas de juros

Decorre da possibilidade da Companhia e suas controladas sofrerem ganhos ou perdas decorrentes de oscilações de taxas de juros incidentes sobre seus ativos e passivos financeiros. Visando à mitigação desse tipo de risco, a Companhia e suas controladas buscam diversificar a captação de recursos em termos de taxas prefixadas ou pós-fixadas, e em determinadas circunstâncias podem ser efetuadas operações de *hedge* para travar o custo financeiro das operações.

Sensibilidade de taxa de juros sobre empréstimos e financiamentos

A tabela abaixo demonstra a sensibilidade a uma possível mudança nas taxas de juros, mantendo-se todas as outras variáveis constantes no lucro consolidado antes da tributação. Com relação ao patrimônio líquido consolidado, o impacto apresentado não é significativo.

| | Aumento/Redução em pontos base | Efeito no Lucro antes da tributação | Efeito no Patrimônio antes da tributação |
|------------|--------------------------------|-------------------------------------|--|
| 31/12/2019 | + 100 | (2.326) | (2.326) |
| | + 150 | (3.488) | (3.488) |
| | - 50 | 1.163 | 1.163 |
| | - 100 | 2.326 | 2.326 |
| 31/12/2018 | + 100 | (2.131) | (2.131) |
| | + 150 | (3.197) | (3.197) |
| | -50 | 1.065 | 1.065 |
| | -100 | 2.131 | 2.131 |

A oscilação estimada em pontos base para a análise de sensibilidade a taxas de juros é baseada nas taxas atualmente praticadas no ambiente de mercado correlacionada as taxas negociadas nos contratos das empresas que compõem o Patrimônio.

Risco de taxas de câmbio

Decorre da possibilidade de oscilações das taxas de câmbio das moedas estrangeiras utilizadas pela Companhia e suas controladas para aquisição de insumos, venda de produtos e contratação de instrumentos financeiros. A Companhia e suas controladas avaliam permanentemente a possibilidade de contratação de operações de *hedge* para mitigar esses riscos.

4.2 - Descrição Dos Principais Riscos de Mercado

Os saldos de ativos e passivos denominados em moeda estrangeira estão demonstrados conforme segue:

| Natureza do Saldo | Controladora | | |
|--------------------------|--------------|------------|-------|
| | 31/12/2019 | 31/12/2018 | Moeda |
| Importações de materiais | 552 | 545 | EUR |
| Importações de materiais | 792 | 937 | USD |

| Natureza do Saldo | Consolidado | | |
|--------------------------|-------------|------------|-------|
| | 31/12/2019 | 31/12/2018 | Moeda |
| Importações de materiais | 552 | 545 | EUR |
| Importações de materiais | 792 | 937 | USD |

Análise de sensibilidade de oscilações das taxas de câmbio de moedas estrangeiras

A tabela abaixo demonstra a sensibilidade a uma possível mudança nas taxas de câmbio do dólar, mantendo-se todas as outras variáveis constantes no lucro consolidado antes da tributação.

| | Aumento/Redução em Percentual s/ taxa de câmbio | Efeito no Lucro antes da tributação | Efeito no Patrimônio antes da tributação |
|------------|--|--|---|
| 31/12/2019 | ▲ +25% | (336) | (336) |
| | ▲ +50% | (672) | (672) |
| | ▼ -25% | 336 | 336 |
| | ▼ -50% | 672 | 672 |
| 31/12/2018 | ▲ +25% | (370) | (370) |
| | ▲ +50% | (741) | (741) |
| | ▼ -25% | 370 | 370 |
| | ▼ -50% | 741 | 741 |

Risco de estrutura de capital (ou risco financeiro)

Decorre da escolha entre capital próprio (aportes de capital e retenção de lucros) e capital de terceiros que a Companhia e as suas controladas fazem para financiar suas operações. Para mitigar os riscos de liquidez e a otimização do custo médio ponderado do capital, a Companhia e suas controladas monitoram permanentemente os níveis de endividamento com o objetivo de mantê-los no menor nível possível em relação aos padrões de mercado.

Não houve alterações quanto aos objetivos, políticas ou processos durante o período findo em 31 de dezembro de 2019.

Índices de alavancagem financeira (Exigível total – ET / Patrimônio líquido – PL):

4.2 - Descrição Dos Principais Riscos de Mercado

| | Controladora | | Consolidado | |
|--|----------------|----------------|----------------|----------------|
| | 31/12/2019 | 31/12/2018 | 31/12/2019 | 31/12/2018 |
| Empréstimos e financiamentos | 233.024 | 213.613 | 233.024 | 213.613 |
| Fornecedores | 126.097 | 94.312 | 126.793 | 93.983 |
| Provisão IR e CSLL | - | - | - | 3.541 |
| Dividendos e juros sobre capital próprio | - | 65 | - | 65 |
| Adiantamento de clientes | 73.357 | 48.556 | 80.035 | 58.656 |
| Provisão de férias e encargos | 2.546 | 6.187 | 4.326 | 8.958 |
| Provisão para contingências | 19.540 | 8.791 | 25.838 | 10.981 |
| Provisão IR e CSLL diferidos | 28.182 | 75.995 | 34.326 | 78.273 |
| Outros | 365.988 | 280.056 | 321.571 | 247.168 |
| Dívida líquida | 848.734 | 727.575 | 825.913 | 715.238 |
| Patrimônio líquido | (97.690) | 106.730 | (97.690) | 106.730 |
| Patrimônio líquido e dívida líquida | 751.044 | 834.305 | 728.223 | 821.968 |
| Coefficiente de alavancagem | -8,69 | 6,82 | -8,45 | 6,70 |

Risco de concentração de negócios

Considerando as características do mercado de bens de capitais de longo prazo de fabricação, a Companhia e suas controladas estão sujeitas ao risco de concentração de negócios.

4.3 - Processos Judiciais, Administrativos ou Arbitrais Não Sigilosos E Relevantes

4.3 – Processos judiciais, administrativos ou arbitrais não sigilosos e relevantes

Provisão para demandas judiciais

A Companhia e suas controladas são partes passivas em ações judiciais e processos administrativos perante vários tribunais e órgãos governamentais, decorrentes do curso normal das operações, envolvendo questões tributárias, trabalhistas, aspectos cíveis e outros assuntos.

A Administração, com base em avaliação de seus assessores jurídicos, constituiu provisão em montante considerado suficiente para cobrir as prováveis perdas estimadas com as ações em curso, como segue:

Movimentação dos processos no exercício

| | 31/12/2018 | | | Controladora |
|-----------------------------|---------------|---------------------|----------------------------------|---------------|
| | Saldo Inicial | Adição de provisões | Reversão/Utilização de provisões | 31/12/2019 |
| Trabalhistas/cíveis | 8.638 | 8.708 | (1.239) | 16.107 |
| Tributárias: | | | | |
| .Federal | - | 3.433 | - | 3.433 |
| .Estadual | - | 6.107 | (6.107) | - |
| .Municipal | 153 | 19 | (172) | - |
| Subtotal tributárias | 153 | 9.559 | (6.279) | 3.433 |
| | 8.791 | 18.267 | (7.518) | 19.540 |

| | 31/12/2018 | | | Consolidado |
|-----------------------------|---------------|---------------------|----------------------------------|---------------|
| | Saldo Inicial | Adição de provisões | Reversão/Utilização de provisões | 31/12/2019 |
| Trabalhistas/cíveis | 10.828 | 12.648 | (1.239) | 22.237 |
| Tributárias: | | | | |
| .Federal | - | 3.601 | - | 3.601 |
| .Estadual | - | 6.107 | (6.107) | - |
| .Municipal | 153 | 19 | (172) | - |
| Subtotal tributárias | 153 | 9.727 | (6.279) | 3.601 |
| | 10.981 | 22.375 | (7.518) | 25.838 |

Prováveis

Demandas trabalhistas e cíveis

A Companhia e suas controladas possuem processos relativos a demandas trabalhistas tributárias em andamento nos quais são partes. Os processos existentes referem-se a verbas rescisórias não quitadas, além do pleito de verbas como: horas extras, férias, adicional de periculosidade, insalubridade, dentre outras. Atualmente existem processos trabalhistas e cíveis em curso contra a Companhia e suas controladas, sendo que, para as contingências classificadas pelos nossos assessores jurídicos como provável exigência de recursos foram provisionados R\$ 16.107 na controladora (em 31 de dezembro de 2018 era R\$ 8.638) e R\$22.237 no consolidado (em 31 de dezembro de 2018 o valor era de R\$ 10.828).

Demandas tributárias

A Companhia e suas controladas possuem processos administrativos e judiciais relativos a demandas tributárias em andamento nos quais são partes, sendo que, para as contingências classificadas pelos nossos assessores jurídicos

4.3 - Processos Judiciais, Administrativos ou Arbitrais Não Sigilosos E Relevantes

como provável exigência de recursos foram provisionados R\$ 3.433 na controladora (em 31 de dezembro de 2018 era de R\$ 153) e R\$ 3.601 no consolidado (em 31 de dezembro de 2018 era de R\$ 153).

Possíveis

Para os processos trabalhistas no montante Consolidado de R\$ 14.426 (em 31 de dezembro de 2018 era de R\$ 38.720), cíveis no montante Consolidado de R\$ 22.678 (em 31 de dezembro de 2018 era de R\$ 19.656) e tributários no montante Consolidado de R\$ 14.609 (em 31 de dezembro de 2018 era de R\$ 12.813), avaliados pelos assessores jurídicos como sendo de risco “possível”, no montante total dos valores das causas de R\$ 51.713 (em 31 de dezembro de 2018 era de R\$ 71.189), nenhuma provisão foi constituída.

Das contingências classificadas como possíveis, os processos considerados relevantes referem-se as demandas tributárias e cíveis onde se discute:

Incidência de contribuição social sobre o lucro líquido correspondente a exportações efetuadas no ano de 1989: R\$ 3.466;

Processo n. : 90.0010029-2

a) Juízo: 11º Vara Cível Federal de São Paulo

b) Instância: Retorno do TRF para a 1ª instância

c) Data da instauração: 1990

d) Partes no processo: Receita Federal vs Bardella S/A Indústrias Mecânicas

e) Valores, bens ou direitos envolvidos: 3.466 mil

f) Principais fatos: Incidência de Contribuição Social sobre o Lucro Líquido correspondente a exportações efetuadas no ano de 1989.

g) Chance de perda: possível

h) Impacto em caso de perda: 3.466 mil

i) Valor provisionado: Não provisionado

j) Depósito judicial: Garantia em bens.

- Diferenças contratuais em serviços prestados na década de 90: R\$ 10.534

Processo n.: 053.02.026046-9

a) Juízo: Tribunal de Justiça – São Paulo.

b) Instância: 2ª Instância

c) Data da instauração: 08/10/2002

d) Partes no processo: Ministério Público de São Paulo vs Barefame Instalações Industriais Ltda. e outros.

e) Valores, bens ou direitos envolvidos: R\$ 23.975,1 mil

f) Principais fatos:

Trata-se de ação civil pública onde se discute diferença de BDI em contrato executado.

g) Chance de perda: possível

h) Impacto em caso de perda: R\$ 10.534 mil

i) Valor provisionado: Não provisionado

j) Depósito judicial: Não há

4.4 - Processos Judiciais, Administrativos ou Arbitrais Não Sigilosos Cujas Partes Contrárias Sejam Administradores, Ex-administradores, Controladores, Ex-controladores ou Investidores**4.4 – Processos judiciais, administrativos ou arbitrais não sigilosos cujas partes contrárias sejam administradores, ex-administradores, controladores, ex-controladores ou investidores**

Não existem processos judiciais, administrativos ou arbitrais não sigilosos em que nossa Companhia ou suas Controladas sejam parte e cujas partes contrárias sejam administradores ou ex-administradores, controladores ou ex-controladores ou investidores da Companhia ou de suas controladas.

4.5 – Processos sigilosos relevantes

Não existem processos sigilosos relevantes em que nossa Companhia ou suas Controladas sejam parte que não tenham sido divulgados nos itens 4.3 e 4.4.

4.6 - Processos Judiciais, Administrativos ou Arbitrais Repetitivos ou Conexos, Não Sigilosos E Relevantes em Conjunto

4.6 – Processos judiciais, administrativos ou arbitrais repetitivos ou conexos, não sigilosos e relevantes em conjunto

Não aplicável.

4.7 – Outras contingências relevantes

Não existem outras contingências relevantes não abrangidas pelos itens anteriores.

4.8 - Regras do País de Origem e do País em Que os Valores Mobiliários Estão Custodiados

4.8 Regra-país origem / país custodiante

Não aplicável.

5.1 - Política de Gerenciamento de Riscos

5.1 Descrição da política de gerenciamento dos fatores de risco adotada pelo emissor

Os riscos a que a Companhia e suas Controladas estão sujeitas estão resumidos no itens 4.1 e 4.2.

5.2 - Política de Gerenciamento de Riscos de Mercado

5.2 – Descrição da política de gerenciamento de riscos de mercado

Manutenção de caixa e de linhas de créditos junto às instituições financeiras a níveis adequados ao tipo de produto e negócios da Companhia com o objetivo de minimizar riscos de liquidez.

Identificação antecipada de situações que possam exigir a contratação de operações de hedge com o objetivo de minimizar os riscos financeiros da Companhia.

a. riscos para os quais se busca proteção

Riscos cambiais

b. estratégia de proteção patrimonial (hedge)

Quando aplicável, os instrumentos financeiros a serem contratados são definidos em relação ao risco a ser coberto, situação financeira e de crédito da Companhia, cenário de mercado, além de covenants contratuais, análise de crédito e spread a ser cobrado pela instituição financeira.

c. instrumentos utilizados para proteção patrimonial (hedge)

Vide item “b” acima

d. parâmetros utilizados para o gerenciamento desses riscos

Contratos de hedge, quando aplicável, limitam-se à cobertura necessária. São precificados segundo as metodologias de mercado vigentes.

e. se o emissor opera instrumentos financeiros com objetivos diversos de proteção patrimonial (hedge) e quais são esses objetivos

Não opera

f. estrutura organizacional de controle de gerenciamento de riscos

O Estatuto prevê que, em caso de oferecimento de garantias reais ou oneração de bens imóveis, as operações devem ser previamente autorizadas pelo Conselho de Administração. Os casos omissos no estatuto serão resolvidos pela Diretoria, “ad referendum” do Conselho de Administração.

g. adequação da estrutura operacional e controles internos para verificação da efetividade da política adotada

Os Controles Internos são regulados pelas Normas Administrativas, Instruções de Trabalho, Procedimentos e Manuais integrantes do Sistema de Gestão Integrada.

5.3 - Descrição Dos Controles Internos

5.3 Controles adotados pelo emissor para assegurar a elaboração de demonstrações financeiras contábeis

Os sistemas contábeis e de controles internos adotados pela Empresa são adequados ao tipo de atividade e volume de transações da Companhia.

Recomendações presentes no relatório do auditor, quando aplicável, são consideradas e confrontadas com os procedimentos de Controles Internos os quais são revisados quando necessário.

5.4 - Programa de Integridade

5.4 – Programa de Integralidade

Em implantação.

5.5 - Alterações significativas

5.5 Alterações significativas nos principais riscos a que o emissor está exposto ou na política de gerenciamento de riscos adotada, comentando, ainda, eventuais expectativas de redução ou aumento na exposição do emissor a tais riscos

Em 2019, o PIB (Produto Interno Bruto) cresceu 1,1% em relação a 2018 após alta de 1,1% em 2017 e retrações de 3,3% em 2016 e 3,5% em 2015. Nessa comparação, houve crescimento na Agropecuária (1,3%), discreto crescimento na indústria (0,5%) e crescimento nos Serviços (1,3%).

A produção da indústria nacional cresceu 0,5% em 2019, demonstrando a sequencial queda do setor que cresceu apenas 0,6% em 2018 e retração de 0,5% em 2017. Em 2016 o recuo foi de 6,4%, 8,3% em 2015 e de 3% em 2014 (IBGE).

A categoria de bens de capital para fins industriais teve perda de 0,4% na produção física em 2019.

As áreas de equipamentos para mineração, usinas hidrelétricas e usinas nucleares continuaram estagnadas, com a ausência de novos projetos de investimentos em novas unidades.

O crédito bancário continua altamente seletivo.

5.6 - Outras inf. relev. - Gerenciamento de riscos e controles internos

5.6 Outras informações relevantes – Gerenciamento de riscos e controles internos

Não há outras informações que a Companhia julgue relevante.

6.1 / 6.2 / 6.4 - Constituição do Emissor, Prazo de Duração E Data de Registro na Cvm

| | |
|---|--------------------------------|
| Data de Constituição do Emissor | 11/02/1911 |
| Forma de Constituição do Emissor | Sociedade por ações |
| País de Constituição | Brasil |
| Prazo de Duração | Prazo de Duração Indeterminado |
| Data de Registro CVM | 26/11/1969 |

6.3 - Breve Histórico

6.3 – Breve histórico

Em 1.911, a economia do Estado de São Paulo girava em torno do principal produto de exportação no Brasil: o café.

Alguns ricos fazendeiros que cultivavam café, já inclinavam-se para a diversificação do seu ramo de atuação procurando novos caminhos. Foi justamente nesse período que iniciou-se a implantação do parque industrial paulista. Levas de imigrantes começavam a fazer parte do cenário de São Paulo, oferecendo sua força de trabalho à indústria que nascia.

ANTONIO BARDELLA era um daqueles imigrantes. Depois de muita luta, trabalhando como aprendiz de ferreiro, conseguiu fundar uma pequena oficina, onde, utilizando apenas uma forja manual, produzia e reparava elementos de transmissão, como mancais, luvas de junção, eixos e polias.

Veio então a primeira Guerra Mundial. O Brasil, com todas as suas importações bloqueadas, viu-se obrigado a apressar o processo de industrialização, e as fábricas souberam responder aos desafios. Recondicionavam-se peças e motores importados, reaproveitavam-se equipamentos e máquinas, iniciava-se enfim a produção industrial brasileira.

Em 1916, as “OFFICINAS BARDELLA” adquiriram seu primeiro torno e instalaram sua primeira fundição. No princípio dos anos 20 sua produção de máquinas para serrarias atingia uma escala considerada ampla para a época.

Em 1927 lançavam um projeto inédito e de marcante significado para a indústria do Brasil: a primeira ponte rolante brasileira. Desde aqueles tempos, portanto, além de sua grande preocupação em levar adiante projetos industriais e fabricação de máquinas e equipamentos que respondessem com perfeição às necessidades e exigências de um país em vertiginoso crescimento, revelava-se uma constante busca de novas áreas para atuação, de que é exemplo a instalação do processo de trefilação, voltado para suprir o mercado brasileiro de um produto do qual até então ele estava carente: Aços Trefilados.

Em 1940, sua razão social passava para ANTONIO BARDELLA & CIA LTDA.

Em 1942, para sua atual denominação: BARDELLA S/A INDÚSTRIAS MECÂNICAS.

Vergalhões de aço eram agrupados à sua linha de fabricação. Prever as necessidades do mercado, e a elas antecipar-se, consolidava-se como objetivo maior da companhia.

Nas décadas de 1950 e 1960, nossas linhas de produtos foram ampliadas, iniciando-se nessa época a fabricação de pontes rolantes siderúrgicas, turbinas hidráulicas e equipamentos hidromecânicos, tornando-se necessário mais espaço em nossa fábrica.

Nessa oportunidade foi adquirido um terreno com 108.440,70 m² em Cumbica - Guarulhos, na grande São Paulo, onde foi instalado nosso parque fabril, com área construída de 65.622,52 m².

Todavia, suas fronteiras não ficaram restritas a Cumbica. Nos anos 70, surgiram suas empresas associadas: BAREFAME INSTALAÇÕES INDUSTRIAIS LTDA e foi adquirido um terreno de 100.000 m² na cidade de Sorocaba – São Paulo, onde está localizada uma filial com área construída de 36.339,32 m².

Nos anos 80 constituímos a ENERGO AGRO INDUSTRIAL LTDA.

Conforme fatos relevantes divulgados ao mercado durante os meses de junho e julho de 2010, e de acordo com autorização dada pelo Conselho de Administração em 26 de julho de 2010, a venda dos ativos florestais (terras e florestas) foi concluída em 23 de agosto de 2010, pelo valor bruto total de R\$ 119.498 (cento e

6.3 - Breve Histórico

dezenove milhões, quatrocentos e noventa e oito mil reais), recebido à vista. Em decorrência da venda das terras, foi vendido também o plantel de gado.

De 2001 até março de 2009, a Bardella S/A Indústrias Mecânicas manteve associação, em conjunto com a Timken do Brasil Comercio e Indústria Ltda., na empresa BARDELLA TIMKEN SERVIÇOS INDUSTRIAIS LTDA, com o objetivo de prestação de serviços de engenharia e reparos de rolamentos para componentes de laminadores, reforma de mancais e cilindros. Atualmente as reformas de cilindros passaram a ser executadas somente pela Bardella S/A Indústrias Mecânicas.

Em 2008 foi constituída a empresa IMMA Indústria Metalúrgica e Mecânica da Amazônia Ltda., uma joint venture entre a Bardella S/A Indústrias Mecânicas (50%) e GE Energias Renováveis Ltda. (50%), instalada em um terreno de 235.000 m², em Porto Velho – RO, entrando em atividade operacional no segundo semestre de 2009 e tendo como objetivo principal o fornecimento de equipamentos hidromecânicos e de levantamento para as Usinas Hidroelétricas.

Em abril de 2009, a Bardella S.A. Indústrias Mecânicas e sua controlada Bardella Administradora de Bens e Empresas e Corretora de Seguros Ltda., adquiriram 60% (sessenta por cento) do capital da DURAFERRO INDÚSTRIA E COMÉRCIO LTDA. Fundada em 11 de novembro de 1985, a Duraferro atua na fabricação de pontes rolantes e equipamentos metalúrgicos os quais complementam o portfólio de produtos Bardella. Sua planta industrial situa-se no município de Araras, interior do Estado de São Paulo.

Em setembro de 2011, foi constituída a empresa Barefame Industrial Ltda e está situada na cidade de São Mateus - ES. A Empresa tem como objetivo principal a industrialização de máquinas e equipamentos de elevação de cargas e de pessoas e instalação de máquinas e equipamentos industriais.

Em novembro de 2014, a Barefame Industrial Ltda foi incorporada pela Barefame Instalações Industriais Ltda.

Em dezembro de 2014, a Companhia adquiriu pelo valor de R\$20.656 (vinte milhões, seiscentos e cinquenta e seis mil reais), os 40% restantes da Duraferro Indústria e Comércio Ltda. ("Duraferro"), em conformidade com a decisão proferida no procedimento arbitral CMA 234 da Câmara de Conciliação e Arbitragem CIESP/FIESP. Assim, a Companhia juntamente com sua controlada Bardella Administradora de Bens e Empresas e Corretora de Seguros Ltda., passou a deter a totalidade do capital da Duraferro.

A companhia possui um Sistema de Gestão Integrado, adotando a abordagem de processos da norma ABNT ISO 9001/ 2015. Desta forma a empresa está estruturada em processos, e o desempenho destes é apresentado através de indicadores.

Exclusivamente para a planta da Bardella de Sorocaba, além do Sistema de Gestão Integrada, a companhia possui um Sistema de Gestão da Qualidade para fabricação de equipamentos pressurizados.

6.5 - Informações de Pedido de Falência Fundado em Valor Relevante ou de Recuperação Judicial ou Extrajudicial

6.5 Indicar se houver pedido de falência, desde que fundado em valor relevante, ou de recuperação judicial ou extrajudicial do emissor, e o estado atual de tais pedidos

Em 26 de julho de 2019, a Companhia apresentou Pedido de Recuperação Judicial, o qual foi deferido em 07 de agosto de 2019. Foram publicados os seguintes fatores relevantes, os quais estão disponíveis nos sites da Companhia (<http://www.bardella.com.br/>) e da Comissão de Valores Mobiliários (www.cvm.gov.br). :

BARDELLA S.A. INDÚSTRIAS MECÂNICAS

Companhia Aberta CNPJ no 60.851.615/0001-53

FATO RELEVANTE

A **BARDELLA S.A. INDÚSTRIAS MECÂNICAS** (B3: BDLL3 e BDLL4) (“Bardella” ou “Companhia”), em atendimento ao art. 157, §4o da Lei no 6.404/76 e nos termos da Instrução CVM no 358/02, informa aos seus acionistas e ao mercado em geral que ajuizou, nesta data, pedido de recuperação judicial junto à 9a Vara Cível de Guarulhos, Estado de São Paulo, sob o nº 1026974-06.2019.8.26.0224 (“Recuperação Judicial”), a fim de reorganizar suas obrigações junto a seus credores. A Companhia optou por esse movimento devido à necessidade de buscar proteção para a repactuação de seu passivo e de suas controladas, junto aos seus fornecedores e garantir a perenidade da operação.

A Companhia, apesar de seus esforços em conjunto com fornecedores, entidades financeiras, empregados e ex-empregados, vem sendo alvo de pedidos de falência, decisões judiciais de penhora de faturamento e execução de garantias em contratos financeiros, além do fato do mercado de bens de capital ainda não apresentar sinais de recuperação, que colocam em risco a continuidade de suas operações e de suas controladas. Assim sendo, a Companhia julga que a apresentação do pedido de Recuperação Judicial é a medida mais adequada nesse momento. O objetivo é proteger o grupo neste momento crítico, fazendo com que a Companhia e suas controladas retomem sua estabilidade e, posteriormente, seu crescimento econômico, preservando a continuidade de suas operações e os fornecimentos em curso.

O total de débitos do grupo informado no pedido de Recuperação Judicial soma, aproximadamente, R\$ 387 milhões. O plano de recuperação será apresentado aos credores dentro do prazo legal.

A Recuperação Judicial não altera, de forma alguma, as operações da Companhia e suas controladas, que seguem operando normalmente afim de performar seus contratos em carteira.

A Bardella é uma Companhia com 108 anos de história, presente em todas as fases de desenvolvimento do país, fonte de emprego e renda para milhares de famílias brasileiras. A Companhia tem a certeza de que o momento crítico será superado da mesma forma que tantas outras dificuldades foram superadas ao longo de sua história.

José Roberto Mendes da Silva
DIRETOR DE RELAÇÕES COM O MERCADO

6.5 - Informações de Pedido de Falência Fundado em Valor Relevante ou de Recuperação Judicial ou Extrajudicial

BARDELLA S.A. INDÚSTRIAS MECÂNICAS

Companhia Aberta CNPJ nº 60.851.615/0001-53

FATO RELEVANTE

A **BARDELLA S.A. INDÚSTRIAS MECÂNICAS** (B3: BDLL3 e BDLL4) (“Bardella” ou “Companhia”), em atendimento ao art. 157, §4º da Lei nº 6.404/76 e nos termos da Instrução CVM nº 358/02, em continuidade ao aviso de fato relevante divulgado no dia 26 de julho de 2019, informa aos seus acionistas e ao mercado em geral que, no dia 07 de agosto de 2019, a 9ª Vara Cível de Guarulhos, Estado de São Paulo, deferiu, nos autos do processo nº 1026974-06.2019.8.26.0224 (“Recuperação Judicial”), o processamento da recuperação judicial da Companhia e de suas Controladas, Barefame Instalações Industriais Ltda (“Barefame”), Bardella Administradora de Bens e Empresas e Corretora de Seguros Ltda (“BABECS”) e Duraferro Indústria e Comércio Ltda (“Duraferro”) nos termos do artigo 52 da Lei no 11.101/2005 (“LRF”).

A decisão judicial de deferimento, dentre outras providências, determinou o seguinte:

- i) Nomeação da LASPRO CONSULTORES LTDA., inscrita no CNPJ nº 22.223.371/0001-75, representada pelo Sr. Oreste Nestor de Souza Laspro, com sede à Rua Major Quedinho, 111, 18º andar, Consolação, São Paulo e endereço eletrônico bardella@laspro.com.br para atuar como administrador judicial no Processo de Recuperação Judicial;
- ii) Suspensão de todas as ações e execuções atualmente em curso contra a Companhia e sua Controladas, pelo prazo de 180 dias corridos, nos termos do artigo 6º da LRF
- iii) Expedição de edital, nos termos do artigo 52, § 1º da LRF, com prazo de 15 dias corridos contados da data da sua publicação, para apresentação de habilitações e/ou divergências de créditos no âmbito do Processo de Recuperação Judicial; e
- iv) Apresentação do plano de recuperação judicial do grupo no prazo de 60 dias corridos a contar da publicação da decisão judicial de deferimento, nos termos do artigo 53 da LRF.

A íntegra da decisão judicial de deferimento, bem como retificação realizada em 08 de agosto de 2019 encontram-se anexas a este aviso de fato relevante.

Conforme divulgado ao mercado em ocasiões anteriores, a Companhia optou pelo ajuizamento do Processo de Recuperação Judicial devido à necessidade de buscar proteção para a repactuação dos passivos das recuperandas e garantir a perenidade da operação.

A Recuperação Judicial não altera, de forma alguma, as operações da Companhia e suas Controladas, que seguem operando normalmente afim de performar seus contratos em carteira e futuros pedidos.

A documentação e as informações relativas à Recuperação Judicial estão à disposição na sede da Companhia, na página de Relações com Investidores da Companhia (<http://www.bardella.com.br/>) e no site da Comissão de Valores Mobiliários (www.cvm.gov.br).

São Paulo, 08 de Agosto de 2019

José Roberto Mendes da Silva
DIRETOR DE RELAÇÕES COM O MERCADO

6.6 – Outras informações relevantes

Não existem outras informações relevantes.

7.1 - Descrição Das Principais Atividades do Emissor E Suas Controladas

7.1 – Descrição das principais atividades do emissor e suas controladas

Equipamentos sob Encomenda:

A Bardella é um dos principais fabricantes de bens de capital sob encomenda do Brasil, com destacada participação no fornecimento de equipamentos para as áreas:

- Energia;
- Óleo e Gás;
- Movimentação de Carga;
- Mineração;
- Metalurgia ;
- Serviços (caldeiraria, usinagem, montagem, etc).

Não existe controle de preços.

O mercado de atuação é aberto e competitivo não existindo nenhum “player” com participação predominante, havendo uma forte concorrência com empresas chinesas e européias, inclusive nas concorrências nacionais.

Nos últimos anos a empresa reduziu sua dependência de encomendas de empresas estatais, tanto pelo fato das privatizações de siderúrgicas e hidrelétricas, como pela redução dos investimentos no setor. No mercado de bens de capital dependemos de financiamentos aos nossos clientes, que geralmente são obtidos em órgãos de financiamento nacional e internacional.

Aços Laminados e Trefilados:

Este setor tem como predominância fornecer aços laminados, trefilados, retificados, etc. aos seguintes segmentos de mercado:

- Autopeças;
- Máquinas e implementos agrícolas;
- Eletro-Eletrônico;
- Máquinas e Equipamentos;
- Elementos de Fixação.

7.1 - Descrição Das Principais Atividades do Emissor E Suas Controladas

Empresas Controladas:

- Barefame Instalações Industriais Ltda – Em Recuperação Judicial

Com a missão de fornecer serviços para montagem de equipamentos, instalações industriais e manutenção em geral, a Barefame está sempre presente nos principais empreendimentos do país, nos segmentos industrial, siderúrgico, mineração, petroquímico e energético.

Sustentada por sua larga experiência e no desenvolvimento contínuo de sua equipe, a Barefame oferece serviços utilizando as mais modernas técnicas, proporcionando condições de trabalho seguras e saudáveis, respeitando o meio ambiente e valorizando o ser humano e a sociedade.

- Energo Agro Industrial Ltda.

A Energo, controlada da Companhia, tem por objeto a exploração de toras e quaisquer atividades agrícolas e pastoris, inclusive a administração de projetos de florestamento e reflorestamento, além de importação e exportação. A sede social da empresa está localizada em Guarulhos – SP. Em 31/12/2010, a empresa concluiu a venda integral dos ativos biológicos (gado e reflorestamento).

- Bardella Administradora de Bens e Empresas e Corretora de Seguros Ltda. – Em Recuperação Judicial

Fundada em 1955, a Bardella Administradora de Bens e Empresas e Corretora de Seguros – Em Recuperação Judicial é responsável por administrar as apólices de seguro das empresas do grupo, como: Engenharia, Transportes (nacional e internacional), patrimonial, vida e automóveis/RCF.

- IMMA - Indústria Metalúrgica e Mecânica da Amazônia Ltda.

A IMMA – Indústria Metalúrgica e Mecânica da Amazônia Ltda., foi constituída em 2008 a partir de uma joint venture entre a Bardella S/A Indústrias Mecânicas – Em Recuperação Judicial (50%) e GE Energias Renováveis Ltda. (50%), instalada no Estado de Rondônia em um terreno de 235.000 m², entrou em operação no segundo semestre de 2009 e tem por objetivo principal, o fornecimento de equipamentos hidromecânicos e de levantamento para usinas hidrelétricas.

- Duraferro Indústria e Comércio Ltda. – Em Recuperação Judicial

A Duraferro Indústria e Comércio Ltda. – Em Recuperação Judicial, atua na fabricação de pontes rolantes e equipamentos metalúrgicos.

7.1 - Descrição Das Principais Atividades do Emissor E Suas Controladas

A Bardella S/A Indústrias Mecânicas – Em Recuperação Judicial e sua controlada Bardella Administradora de Bens e Empresas e Corretora de Seguros – Em Recuperação Judicial, adquiriram 60% (sessenta por cento) do capital da Duraferro Indústria e Comercio Ltda. – Em Recuperação Judicial no primeiro semestre de 2009. Em 19 de dezembro de 2014, a Companhia adquiriu os 40% restantes da Duraferro Indústria e Comércio Ltda. – Em Recuperação Judicial (“Duraferro”), em conformidade com a decisão proferida no procedimento arbitral CMA 234 da Câmara de Conciliação e Arbitragem CIESP/FIESP. Assim, a Companhia juntamente com sua controlada Bardella Administradora de Bens e Empresas e Corretora de Seguros Ltda. – Em Recuperação Judicial, passou a deter a totalidade do capital da Duraferro.

7.1.a - Informações específicas de sociedades de economia mista

7.1.a Informações de sociedade de economia mista.

Não aplicável.

7.2 - Informações Sobre Segmentos Operacionais

7.2 Segmentos operacionais que tenham sido divulgados nas últimas demonstrações financeiras de encerramento de exercício social ou, quando houver, nas demonstrações financeiras consolidadas

a. produtos e serviços comercializados

- Equipamentos sob encomenda para as áreas de Geração de Energia (hidroelétrica, termoelétrica, termonuclear e eólica); Sistemas Hidráulicos; Metalurgia; Mineração; Industrial; Petróleo e Gás;
- Aços Laminados e Trefilados.

b. receita proveniente do segmento e sua participação na receita líquida da Companhia

| Consolidado | Exercício social encerrado em 31/12/19 | Exercício social encerrado em 31/12/18 | Exercício social encerrado em 31/12/17 |
|---|--|--|--|
| Participação na Receita Líquida em R\$ mil | | | |
| Mecânica | 30.975 | 72.732 | 116.346 |
| Aços e Serviços | 7.003 | 20.967 | 20.292 |

| Consolidado % | Exercício social encerrado em 31/12/19 | Exercício social encerrado em 31/12/18 | Exercício social encerrado em 31/12/17 |
|---|--|--|--|
| Participação na Receita Líquida em % | | | |
| Mecânica | 81% | 78% | 85% |
| Aços e Serviços | 19% | 22% | 15% |

c. lucro ou prejuízo resultante do segmento e sua participação no lucro líquido da Companhia

| Consolidado | Exercício social encerrado em 31/12/19 | Exercício social encerrado em 31/12/18 | Exercício social encerrado em 31/12/17 |
|---|--|--|--|
| Participação no Lucro Líquido em R\$ mil | | | |
| Mecânica | (171.784) | (77.942) | (83.092) |
| Aços e Serviços | (32.636) | (17.920) | (14.518) |

| Consolidado % | Exercício social encerrado em 31/12/19 | Exercício social encerrado em 31/12/18 | Exercício social encerrado em 31/12/17 |
|---|--|--|--|
| Participação no Lucro Líquido em % | | | |
| Mecânica | 84% | 81% | 85% |
| Aços e Serviços | 16% | 19% | 15% |

7.3 - Informações Sobre Produtos E Serviços Relativos Aos Segmentos Operacionais

7.3 – Informações sobre produtos e serviços relativos aos segmentos operacionais

a. características do processo de produção

O fluxo dos processos da Bardella S.A. Indústrias Mecânicas abrange basicamente 10 processos, listados a seguir:

- ✓ Vendas
- ✓ Gerenciamento
- ✓ Engenharia
- ✓ Suprimentos
- ✓ Manufatura
- ✓ Entrega e atividades Pós-Entrega
- ✓ Administrativo
- ✓ Financeiro
- ✓ Recursos
- ✓ Liderança

O processo de **Vendas** inicia-se com a solicitação, através de concorrência e /ou convite, para apresentação de proposta para fornecimento de um determinado produto ou sistema / planta, baseado em especificações técnicas emitidas pelo solicitante. A partir dela, é feita uma análise crítica dos requisitos para determinar se os mesmos foram completamente entendidos e se a Bardella tem capacidade para atendê-los.

Uma vez analisada a especificação e aceita a participação na concorrência e/ou convite, são elaboradas propostas técnica e comercial que servem de base para as negociações até o eventual fechamento de um Contrato de Venda ou Ordem de Compra. O Contrato de Venda ou Ordem de Compra passa a ser gerenciado no processo de Gerenciamento, no qual é definida a estrutura do produto e são planejadas as atividades macro dos processos subsequentes, que vão desde o processo de Engenharia até o processo de Entrega e atividades Pós-Entrega, culminando com a conclusão dos testes de Aceitação Final do produto ou sistema.

A partir da documentação contratual, que inclui a especificação técnica, o processo de **Engenharia** desenvolve o projeto do produto, inclusive os respectivos manuais de montagem final no campo, operação e manutenção.

7.3 - Informações Sobre Produtos E Serviços Relativos Aos Segmentos Operacionais

De posse do projeto do produto, é feito um planejamento da fabricação através de duas atividades básicas que são Métodos e Planejamento da Fabricação, que são os pontos de partida para os processos de **Suprimentos** e de **Manufatura**.

As atividades de Engenharia / Métodos definem pela aquisição de materiais, equipamentos, fabricação dos componentes manufaturados, complementando as especificações de materiais do projeto e elaborando os roteiros de fabricação, que determinam toda a seqüência de fabricação do produto.

A atividade de Planejamento executa a programação das atividades de aquisição e fabricação, sendo responsável pelo prazo.

No processo de **Suprimentos** é feita a aquisição, o recebimento, a inspeção e o armazenamento dos materiais/equipamentos adquiridos, para serem incorporados ao produto final durante o processo de **Manufatura**.

O processo de **Manufatura** engloba resumidamente as atividades de corte, caldeiraria, soldagem, tratamento térmico, usinagem, pré-montagem de fábrica, pintura e testes em vazio, sendo executados de forma controlada para atender os requisitos especificados no projeto e assim garantir a qualidade do produto. Caso necessária a qualificação de processos ou treinamento específico, por exemplo soldagem, a gestão do Sistema de Qualidade apoia a produção.

Uma vez concluída a fabricação, o processo de **Entrega e atividades Pós-Entrega** é conduzido para que se realize a entrega do produto, em perfeitas condições, a fim de possibilitar a correta instalação e o funcionamento para atender às necessidades dos clientes, validando o início da garantia do produto. Fazem parte do processo de **Entrega e atividades Pós-Entrega** a embalagem, a entrega propriamente dita, a supervisão de montagem, o comissionamento do produto, o treinamento do usuário, a operação assistida quando requerida pelo cliente e a assistência técnica durante o período de garantia, conforme condições estabelecidas contratualmente.

Os processos apresentados até aqui, formam o grupo de **processos relacionados ao produto**. Os processos remanescentes, **Administrativo, Financeiro, Recursos e Liderança**, denominados de **processos de apoio**, compõem o grupo de processos que dão todo o suporte para garantir a realização do fornecimento do produto.

7.3 - Informações Sobre Produtos E Serviços Relativos Aos Segmentos Operacionais

A – Equipamentos sob Encomenda:

Um contínuo aumento de eficiência nos processos de fabricação vem sendo obtido através do aperfeiçoamento dos procedimentos, introdução de maquinário e ferramental moderno e treinamento de mão de obra, alinhado a um programa de desempenho operacional total que permite atualmente uma performance de excelência operacional.

Especial atenção vem sendo dedicada à área de engenharia para buscar soluções construtivas inovadoras que reduzam os custos de produção agregando valor, porém mantendo a qualidade, eficiência e segurança dos produtos. Vários projetos tem utilizado a ferramenta gerencial de engenharia simultânea, e análise de valor com simulações e uso de programas de informática avançados.

Como somos uma empresa de bens de capital mecânicos, consideramos que um dos nossos melhores indicadores é o aumento da produtividade, que pode ser observado pela nossa otimização continua do ciclo produtivo proporcionando competitividade em âmbito nacional e internacional.

Os contratos de parceria tecnológica, com licenciadores renomados tem permitido que haja um incremento no “know how” da nossa empresa, bem como a capacitação necessária para o sucesso em novas oportunidades de negocio.

Trabalhamos em colaboração com a empresa internacional em projetos específicos:

EMS TECH INC (Canada) – para equipamentos denominados Empilhadeira, Recuperadora e Carregador de Navios.

Cobertura de seguros

A Companhia e suas controladas adotam a política de contratar cobertura de seguros para os bens sujeitos a riscos por montantes considerados suficientes para cobrir eventuais perdas decorrentes de sinistros com bens do ativo permanente e estoques.

O valor total dos riscos diversos conforme apólice vigente em 31 de dezembro de 2019 foi de R\$ 127.600.

Não está incluído no escopo de nossos auditores, o exame sobre a suficiência da cobertura de seguros, a qual foi determinada e avaliada quanto a adequação pela Administração da Companhia.

Praticamos uma política salarial coerente com as necessidades do mercado de mão de obra, aliada a diversos benefícios sociais, tais como assistência médica e odontológica aos nossos colaboradores. Temos um

7.3 - Informações Sobre Produtos E Serviços Relativos Aos Segmentos Operacionais

programa efetivo de participação nos resultados que engaja e motiva todos os colaboradores a buscarem metas pré-estabelecidas.

Um sistema eficiente de planejamento totalmente informatizado e integrado permite a otimização do uso e da manutenção das máquinas de modo a distribuir convenientemente a carga gerenciando os gargalos na produção. Eventuais sobrecargas são detectadas antecipadamente e resolvidas através de reprogramação ou terceirizando os serviços correspondentes.

Nosso parque fabril tem idade média de 18 anos, e vem sendo modernizado progressivamente pela substituição das máquinas convencionais por máquinas CNC, ou “retrofitting” das máquinas convencionais por comandos e dispositivos CNC.

Todas as atividades direta ou indiretamente ligadas à fabricação são executadas através de procedimentos definidos dentro dos critérios da norma de qualidade ISO 9001, já adaptados para a versão 2008 da norma.

A companhia possui um Sistema de Gestão Integrado, adotando a abordagem de processos da norma ABNT ISO 9001/ 2015. Desta forma a empresa está estruturada em processos, e o desempenho destes é apresentado através de indicadores.

Exclusivamente para a planta da Bardella de Sorocaba, além do Sistema de Gestão Integrada, a companhia possui um Sistema de Gestão da Qualidade para fabricação de equipamentos pressurizados.

B – Aços Laminados e Trefilados:

A laminação consiste no aquecimento de palanquilha a temperaturas acima de 1000°C seguida de imediata deformação através de cilindros adequados, gerando barras de aço com bitolas e perfis diversos (redondos, quadrados, secções especiais, etc.).

A trefilação de barras de aço consiste na passagem da barra em uma matriz (fieira) com redução de perfil, obtendo-se a bitola desejada. O processo é realizado a frio.

Além das vantagens de obter as barras dentro de bitolas e tolerâncias determinadas, a trefilação pelo fenômeno de encruamento de grãos, confere aos materiais uma alteração de características mecânicas que poderão ser aproveitadas para facilitar as operações fabris subseqüentes e para melhorar a performance da peça final.

7.3 - Informações Sobre Produtos E Serviços Relativos Aos Segmentos Operacionais

Temos utilizado com sucesso a técnica de gerenciamento CEP, e mantido o sistema da qualidade ISO 9001 (2008), obtendo uma continua melhoria na qualidade dos produtos alinhada ao aumento de produtividade.

A idade média de nossos equipamentos é de 18 anos.

Visando ganhar maior competitividade neste mercado, nos últimos anos iniciamos um ciclo de investimentos na modernização e automação de nossos equipamentos (tais como novo forno a gás natural; leito de resfriamento), o que permite melhorar a qualidade, otimizar os custos e posicionar a empresa como um dos líderes do mercado de trefilados independentes.

Temos realizado várias inovações tecnológicas para manter o parque fabril e todo o ativo da empresa em plena condição de operação.

Temos um programa de manutenção preventiva permanente gerenciado por um software específico que garante que todas as máquinas e equipamentos prioritários tenham o mínimo de paradas e, além disso, os próprios operadores são treinados e envolvidos na atividade de monitoramento dos equipamentos.

As paradas para manutenção geral são efetuadas durante períodos previamente estudados e estabelecidos, evitando-se os riscos inerentes ao processo de produção que poderiam gerar paralisação das atividades.

b. características do processo de distribuição

Equipamentos sob Encomenda:

Como as vendas são de acordo com as especificações dos clientes, não são produtos seriados e portanto, não existem estoques de produtos acabados, sendo que o transporte dos mesmos é feito principalmente através da malha rodoviária para o mercado interno e países vizinhos do cone sul e por via marítima para demais mercados em exportação.

Aços Laminados e Trefilados:

Estamos praticando com vários clientes o sistema de entrega "just-in-time". Também operamos com programações de entrega pré-definidas que facilitam a operação de logística.

Toda produção da empresa fica armazenada em nossa sede em Guarulhos - SP, e a logística de distribuição aos clientes é gerenciada por nós em parceria com uma empresa de transporte rodoviário.

7.3 - Informações Sobre Produtos E Serviços Relativos Aos Segmentos Operacionais

c. características dos mercados de atuação, em especial:

i. participação em cada um dos mercados

Equipamentos sob Encomenda:

Os clientes dessa área estão distribuídos em vários campos de atividades, entre os quais podemos destacar os seguintes:

Empresas Geradoras de Energia, Usinas Siderúrgicas, Terminais Portuários, Empresas Mineradoras, Empresas de Produção e Refino de Petróleo e Tratamento de Gás e Indústrias em geral que necessitem de equipamentos de movimentação de cargas pesadas.

Não existe controle de preços.

O mercado de atuação é aberto e competitivo não existindo nenhum com participação predominante, havendo uma acirrada atuação de empresas estrangeiras, inclusive naquelas concorrências para o mercado interno.

No mercado de bens de capital dependemos fundamentalmente de financiamentos aos nossos clientes ou a nossa própria empresa, que geralmente são obtidos em órgãos de financiamento nacional e internacional.

Aços Laminados e Trefilados:

Este setor tem como predominância fornecer aços laminados, trefilados e retificados, para os setores de autopeças, indústrias de máquinas e equipamentos, máquinas e implementos agrícolas, etc.

Quanto à aplicação do nosso produto, a distribuição média é a seguinte:

- | | |
|---|-----|
| • Autopeças | 40% |
| • Indústrias de Máquinas e Equipamentos | 20% |
| • Máquinas e Implementos Agrícolas | 30% |
| • Eletro-Eletrônico | 4% |
| • Outros segmentos | 6% |

ii. condições de competição nos mercados

Equipamentos sob Encomenda:

A Empresa é fabricante de bens de capital sob encomenda, envolvendo tecnologia própria e de empresas internacionais, com as quais mantemos contratos de cooperação técnico industrial.

7.3 - Informações Sobre Produtos E Serviços Relativos Aos Segmentos Operacionais

O total da carteira de encomendas da Controladora e das Controladas, representada pela receita líquida de contratos a executar, encerrou o ano de 2019 com R\$ 172 milhões. Em 2018 era R\$ 259 milhões. A Controladora registrou R\$ 113 milhões ao final de 2019 e R\$ 176 milhões em 2018.

Em 2019, o PIB (Produto Interno Bruto) cresceu 1,1% em relação a 2018 após alta de 1,1% em 2017 e retrações de 3,3% em 2016 e 3,5% em 2015. Nessa comparação, houve crescimento na Agropecuária (1,3%), discreto crescimento na indústria (0,5%) e crescimento nos Serviços (1,3%).

A produção da indústria nacional cresceu 0,5% em 2019, demonstrando a sequencial queda do setor que cresceu apenas 0,6% em 2018 e retração de 0,5% em 2017. Em 2016 o recuo foi de 6,4%, 8,3% em 2015 e de 3% em 2014 (IBGE).

A categoria de bens de capital para fins industriais teve perda de 0,4% na produção física em 2019.

As áreas de equipamentos para mineração, usinas hidrelétricas e usinas nucleares continuaram estagnadas, com a ausência de novos projetos de investimentos em novas unidades.

O crédito bancário continua altamente seletivo.

Equipamentos sob Encomenda por tipo de aplicação:

METALURGIA:

Equipamentos para indústria metalúrgica/siderúrgica e suas partes:

- Aciarias a oxigênio e elétricas, bem como instalações de metalurgia secundária;
- Máquinas para lingotamento contínuo de placas, blocos, tarugos e suas partes;
- Laminadores de aços planos e não planos;
- Laminadores para a indústria do alumínio;
- Linhas de processamento contínuo de tiras;
- Pontes rolantes de aciaria “*heavy duty*”;
- Coqueiras e suas partes;
- Painéis de gusa (hot metal) e de aço líquido (*teeming*);
- Calhas de sucata;
- Mesas de rolos e de transferência;
- Carros de transferência de painéis, de placas e de bobinas.

Os diversos acordos de parceria técnico-industrial, nos permitem participar no fornecimento de equipamentos para ampliação e modernização dos vários segmentos da indústria nacional.

7.3 - Informações Sobre Produtos E Serviços Relativos Aos Segmentos Operacionais

Nesse mercado, nossos principais concorrentes são as seguintes empresas:

| NACIONAIS | ESTRANGEIROS |
|-------------------|-----------------------------|
| DELP | MITSUBISHI HEAVY INDUSTRIES |
| USIMINAS MECÂNICA | DANIELI |
| TECNOMETAL | KONECRANES |
| MAUSA | JASO CRANES |
| EMALTO | |

ENERGIA:

Equipamentos hidromecânicos e de levantamento, destinados à geração de energia: comportas, grades, máquinas limpa-grades, condutos forçados, pontes e pórticos rolantes, servomotores, escadas de peixes, partes e peças de geradores eólicos, equipamentos e peças para usinas termoeletricas, etc.

A possibilidade de novas encomendas é ampliada com as licitações para novas concessões na área de energia.

Nesse mercado, nossos principais concorrentes são as seguintes empresas:

| NACIONAIS | ESTRANGEIROS |
|------------------|---------------------|
| DELP | JASO CRANES |
| DENGE | KONECRANES |
| JUMBO | |
| | |
| | |

MINERAÇÃO:

Em função das exportações de minérios, principalmente para a China, esta área passou a ter importante participação na carteira da Empresa.

CONCORRENTES: THYSSENKRUPP
TENOVA
ZPMC (China)

7.3 - Informações Sobre Produtos E Serviços Relativos Aos Segmentos Operacionais

DALIAN (China)

PETRÓLEO E GÁS:

Em função dos grandes investimentos previstos e ora em redimensionamento pela Petrobrás e demais empresas do setor, continuamos tendo uma dedicação especial às oportunidades nesta área.

CONCORRENTES: CBC
CONFAB INDUSTRIAL
DELP
AGUILAR Y SALAS
JARAGUÁ

SERVIÇOS:

A área de serviços da Bardella atua na prestação de serviços industriais e de pós venda, bem como dispõe de equipe e recursos adequados para o atendimento de seus clientes, com os seguintes focos:

Serviços Industriais

A fim de aproveitar o máximo de sua capacidade industrial, a Bardella fornece ao mercado serviços de usinagem, caldeiraria e pré-montagem de fábrica em condições de qualidade similares à produção de seus próprios equipamentos. Esta área tem intensificado sua atuação para atender a atual demanda dos mercados em que atuamos, atualmente com destaque na usinagem de peças para geradores eólicos.

Fabricação conforme desenho

Manufaturamos componentes e peças para equipamentos de fabricação Bardella (reposição) ou de terceiros, atualmente com destaque na fabricação de peças para geradores eólicos.

Serviços em Geral

Profissionais qualificados prestam serviços de engenharia, assistência técnica, diagnósticos, manutenção de equipamentos, supervisão e treinamentos específicos de acordo com a necessidade de nossos clientes.

Modernização, Repotenciamento e Reforma de Equipamentos de Movimentação e Transporte de Cargas

7.3 - Informações Sobre Produtos E Serviços Relativos Aos Segmentos Operacionais

A Bardella dispõe ainda de equipe especializada para reformar, repotencializar e modernizar pontes e pórticos rolantes de grande porte e/ou serviço “heavy duty”. Para grandes projetos que necessitam de montagem de campo, atuamos em conjunto com a empresa Controlada Barefame Instalações Indústrias Ltda.

AÇOS LAMINADOS E TREFILADOS:

Dentre os associados do SICETEL, a Bardella esta entre os primeiros em capacidade de produção e comercialização de trefilados e laminados

Os principais concorrentes neste segmento são:

- Aços Favorit;
- Trefilação União Metais;
- Engemet Ltda;
- Gerdau;
- Trefilação Mercúrio;
- Arcelormittal – Belgo Mineira;
- Açotubo;
- Açovisa.

d. eventual sazonalidade

Não aplicável à Companhia.

e. principais insumos e matérias primas, informando:

- i. descrição das relações mantidas com fornecedores, inclusive se estão sujeitas a controle ou regulamentação governamental, com indicação dos órgãos e da respectiva legislação aplicável.**

Relação normal cliente / fornecedor. Não estão sujeitos a regulação governamental.

- ii. eventual dependência de poucos fornecedores**

No Brasil existem poucos fornecedores da principal matéria prima para a manufatura de equipamentos sob encomenda, ou seja, chapas grossas de aço, e palanquilhas para produção de aços laminados e

7.3 - Informações Sobre Produtos E Serviços Relativos Aos Segmentos Operacionais

trefilados, entretanto, a Companhia monitora fornecedores internacionais com o objetivo de antecipar-se a eventual escassez interna desses insumos.

iii. eventual volatilidade em seus preços

Os preços do aço seguem o mercado internacional, entretanto, a Companhia procura antecipar-se a movimentos de preços, utilizando-se de importações, caso necessário e quando possível. A mesma política é utilizada na aquisição de componentes ou peças.

É importante salientar que eventuais aumentos de preço em chapas, componentes ou peças impactam diretamente nos custos de produção. Os reajustes de preços de bens de capital ocorrem a cada período de 12 (doze) meses a partir da data base contratual, conforme legislação em vigor e, em alguns casos, não capturam completamente os aumentos de insumos e matérias primas.

7.4 Clientes responsáveis por mais de 10% da receita líquida total - Controladora

| | 2019 | | 2018 | | 2017 | |
|------------------------------------|-----------------|--------|-----------------|--------|-----------------|--------|
| | Receita Líquida | | Receita Líquida | | Receita Líquida | |
| Vale S/A | 2.094 | 12,60% | 13.260 | 16,59% | 19.123 | 14,63% |
| Construtora Norberto Odebrecht S/A | 254 | 1,53% | 871 | 1,09% | 21.532 | 16,47% |
| SEINFRA - CE | - | 0,00% | - | 0,00% | 277 | 0,21% |
| Geração Céu Azul S/A | 3.590 | 21,59% | 5.817 | 7,28% | 23.967 | 18,33% |
| Wobben Windpower Ind Com Ltda | - | 0,00% | 12.007 | 15,02% | 23.946 | 18,31% |
| Centro Tecnológico da Marinha SP | - | 0,00% | 11.433 | 14,30% | - | 0,00% |
| Eletronuclear S/A | 4.687 | 28,19% | 1.115 | 1,39% | - | 0,00% |
| Receita Líquida Total | 16.625 | | 79.945 | | 130.753 | |

7.5 - Efeitos Relevantes da Regulação Estatal Nas Atividades

7.5 – Efeitos relevantes da regulação estatal nas atividades

a. necessidade de autorizações governamentais para o exercício das atividades e histórico de relação com a administração pública para obtenção de tais autorizações

A Companhia não tem encontrado dificuldades quanto às licenças ambientais e de funcionamento de suas plantas.

b. política ambiental da Companhia e custos incorridos para o cumprimento da regulação ambiental e, se for o caso, de outras práticas ambientais, inclusive a adesão a padrões internacionais de proteção ambiental

POLÍTICA DE GESTÃO INTEGRADA – MEIO AMBIENTE

Respeitar o meio ambiente, prevenir e combater a poluição, através do controle dos aspectos ambientais significativos das nossas atividades, produtos e serviços.

Despesas e investimentos relativos ao meio ambiente (R\$ mil):

| | 2019 | 2018 | 2017 |
|------------------------------|----------------|----------------|----------------|
| Política de Gestão Integrada | 1.152,0 | 808,1 | 875,4 |
| Segurança Industrial | 399,0 | 517,8 | 963,8 |
| Investimentos | - | 0,4 | 1,0 |
| Total | 1.551,0 | 1.326,3 | 1.840,2 |

c. dependência de patentes, marcas, licenças, concessões, franquias, contratos de royalties relevantes para o desenvolvimento das atividades

A Bardella não tem dependência tecnológica de nenhuma companhia estrangeira para projeto e desenvolvimento de sua linha de produtos.

7.6 - Receitas Relevantes Provenientes do Exterior

7.6 Receitas relevantes provenientes do exterior

A Companhia não possui receitas significativas de outros países.

7.7 - Efeitos da Regulação Estrangeira Nas Atividades

7.7. Efeitos da regulação estrangeira nas atividades.

Não aplicável

7.8 – Política socioambientais

A Companhia não divulga informações socioambientais.

7.9 - Outras Informações Relevantes

7.9 - Outras informações que o emissor julgue relevantes

A Companhia não possui informações que julgue relevantes.

8.1 - Negócios Extraordinários

8.1 – Negócios extraordinários

Não Aplicável.

8.2 - Alterações Significativas na Forma de Condução Dos Negócios do Emissor

8.2 – Alterações significativas na forma de condução dos negócios do emissor

Não há alterações significativas na forma de condução dos negócios da Companhia.

8.3 – Contratos relevantes celebrados pelo emissor e suas controladas não diretamente relacionados com suas atividades operacionais

Não Aplicável.

8.4 – Outras informações relevantes – Negócios extraordinários

Não aplicável

9.1 - Bens do Ativo Não-circulante Relevantes - Outros

9.1 – Bens do ativo não-circulante relevantes – outros

a. ativos imobilizados, inclusive aqueles objeto de aluguel ou arrendamento, identificando a sua localização

BARDELLA S/A Indústrias Mecânicas – Em Recuperação Judicial

Planta fabril de Guarulhos – SP

Avenida Antônio Bardella, 525, Cumbica, Guarulhos – SP CEP 07220-902

Terreno de 108.440,70 m² e área construída de 65.622,52 m²

Galpões industriais para a indústria pesada, para fabricação de aços laminados e trefilados e prédios administrativos.

Pátio

Avenida Antônio Bardella, 788, Cumbica, Guarulhos – SP CEP 07220-902

Terreno de 10.800 m² e sem área construída.

Planta fabril de Sorocaba - SP

Avenida Antônio Bardella, 3.250, Sorocaba – SP CEP 18085-270

Terreno de 73.544,72 m² com área construída de 35.282,18 m²

Galpões industriais para a indústria pesada e prédios administrativos

Terreno com galpão em estrutura leve

Estrada do Felipe, 763, Sorocaba, SP

Terreno de 1.172,27 m² com área construída de 1.057,14 m²

Terreno com área de 21.225,69 m²

Avenida Antônio Bardella, 3000, Sorocaba, SP

Pontes Rolantes

Os parques industriais de Guarulhos e Sorocaba dispõem de pontes rolantes de diversas capacidades.

Máquinas de usinagem pesada

9.1 - Bens do Ativo Não-circulante Relevantes - Outros

A empresa dispõe de diversas mandriladoras e tornos pesados, além de diversas máquinas de usinagem média e leve.

Torno broqueador para usinagem de hastes e tubos até 900 mm e 12.800 mm de comprimento.

Fornos para tratamento térmico de peças.

Cabines para jateamento de peças da indústria mecânica.

Calandras

Máquinas de corte automáticas

BAREFAME Instalações Industriais Ltda. – Em Recuperação Judicial

Planta Sede

Avenida Antônio Bardella, 525, Cumbica, Guarulhos – SP CEP 07220-902

Área Construída de 4.765,66 m² em terreno alugado da Bardella S/A Indústrias Mecânicas.

Prédios Administrativos e almoxarifados

Planta de apoio para serviços de montagem industrial no estado do Espírito Santo.

Endereço End. Rodovia BR 101, s/n, KM 61 Bairro Litorâneo 29 932 540 São Mateus - ES

Área do terreno 21.005,97 m² com área construída 2.756 m²

Planta industrial em Rondônia

Rodovia BR 364 Km – nº 818 – lote 04 e 05 – Bairro Polo Industrial

Porto Velho – RO

Equipamentos de jato para abrasão, cabines de pintura, compressores e outros equipamentos para fabricação de mecano-soldados.

Guindastes

A empresa dispõe de guindastes dos tipos Madal, PH, plataformas tipo Genie e Hanlotte e caminhões com guincho munck.

BARDELLA Administradora de Bens e empresas e Corretora de Seguros Ltda. – Em Recuperação Judicial

Imóveis

Andares 3º e 4º - Rua Hungria, 888, São Paulo – SP

9.1 - Bens do Ativo Não-circulante Relevantes - Outros**DURAFERRO Indústria e Comércio Ltda. – Em Recuperação Judicial**

Planta industrial em Araras – SP

Galpões Industriais e prédios administrativos

Estrada Municipal Araras Elihu-Root, Km 3- Araras, CEP: 13.600-970

Terreno de 25.681,02 m2 com área construída de 11.018,92 m2

Máquina de corte de chapas e diversas máquinas de usinagem e pontes rolantes

IMMA Indústria Metalúrgica Mecânica da Amazônia Ltda.

Planta Industrial em Porto Velho - RO

Galpões Industriais e prédios administrativos

Av. Oreste Floriano Bonato S/N BR 364 – KM 17 – Q.16, Lote 1

Terreno de 227.790,65 m2 com área construída de 32.306,67 m2

Máquina de corte de chapas e diversas máquinas de usinagem e pontes rolantes

b. patentes, marcas, licenças, concessões franquias e contratos de transferência de tecnologia, informando:**i. duração****ii. território atingido****iii. eventos que podem causar a perda dos direitos relativos a tais ativos****iv. possíveis conseqüências da perda de tais direitos para a Companhia**

Não aplicável.

c. as sociedades em que a Companhia tenha participação e a respeito delas, informar:

- **denominação social:** **Barefame Instalações Industriais Ltda. – Em Recuperação Judicial**

- **sede:** Guarulhos - SP

- **atividades desenvolvidas:** Atua em diversos estados do país, principalmente em montagem de campo para bens de capital sob encomenda, montagem e manutenção de dutos enterrados.

- participação da Companhia:

2017: 100,00%

2018: 100,00%

2019: 100,00%

9.1 - Bens do Ativo Não-circulante Relevantes - Outros

- **se a sociedade é controlada ou coligada:** controlada
- **se possui registro na CVM:** Não Aplicável.
- **valor contábil da participação:** R\$ (54.106) mil
- **valor de mercado da participação conforme a cotação das ações na data de encerramento do exercício social, quando tais ações forem negociadas em mercados organizados de valores mobiliários:** Não aplicável
- **valorização ou desvalorização de tal participação, nos 3 últimos exercícios sociais, de acordo com o valor contábil:** em reais mil.

| 31/12/2017 | 31/12/2018 | 31/12/2019 |
|------------|------------|------------|
| (39.570) | (42.239) | (54.106) |

- **valorização ou desvalorização de tal participação, nos 3 últimos exercícios sociais, de acordo com o valor de mercado, conforme as cotações das ações na data de encerramento de cada exercício social, quando tais ações forem negociadas em mercados organizados:** Não Aplicável
- **montante de dividendos recebidos nos 3 últimos exercícios sociais:** Não há
- **razões para aquisição e manutenção de tal participação:**

A atividade da empresa permite oferecer aos clientes soluções completas para montagem de equipamentos, bem como serviços de assistência técnica aos mesmos.

- **denominação social:** **Bardella Administradora de Bens e Empresas e Corretora de Seguros Ltda. – Em Recuperação Judicial**

- **sede:** Guarulhos - SP
- **atividades desenvolvidas:** Atua principalmente como corretora de seguros para a Bardella, suas controladas e respectivos colaboradores, embora tenha também terceiros entre seus clientes.
- **participação da Companhia:**
 - 2017: 100,00%
 - 2018: 100,00%
 - 2019: 100,00%

- **se a sociedade é controlada ou coligada:** controlada
- **se possui registro na CVM:** Não aplicável.
- **valor contábil da participação:** R\$ 23.165 mil
- **valor de mercado da participação conforme a cotação das ações na data de encerramento do exercício social, quando tais ações forem negociadas em mercados organizados de valores mobiliários:** Não aplicável

9.1 - Bens do Ativo Não-circulante Relevantes - Outros

- **valorização ou desvalorização de tal participação, nos 3 últimos exercícios sociais, de acordo com o valor contábil:** em reais mil.

| 31/12/2017 | 31/12/2018 | 31/12/2019 |
|------------|------------|------------|
| 28.644 | 26.434 | 23.165 |

- **valorização ou desvalorização de tal participação, nos 3 últimos exercícios sociais, de acordo com o valor de mercado, conforme as cotações das ações na data de encerramento de cada exercício social, quando tais ações forem negociadas em mercados organizados:** Não aplicável

- **montante de dividendos recebidos nos 3 últimos exercícios sociais:**

2017 – Não houve;

2018 – Não houve;

2019 – Não houve.

- **razões para aquisição e manutenção de tal participação**

A atividade da empresa permite maximizar resultados com a contratação de seguros da Cia e suas Controladas.

- **denominação social:** **Energo Agro Industrial Ltda.**

- **sede:** Guarulhos - SP

- **atividades desenvolvidas:** Dedicar-se ao reflorestamento e comercialização de toras de madeira, além da criação de gado de corte.

- **participação da Companhia:**

2017: 100,00% (participação direta e indireta)

2018: 100,00% (participação direta e indireta)

2019: 100,00% (participação direta e indireta)

- **se a sociedade é controlada ou coligada:** controlada

- **se possui registro na CVM:** Não Aplicável.

- **valor contábil da participação:** R\$ 5.919 mil

- **valor de mercado da participação conforme a cotação das ações na data de encerramento do exercício social, quando tais ações forem negociadas em mercados organizados de valores mobiliários:** Não aplicável

- **valorização ou desvalorização de tal participação, nos 3 últimos exercícios sociais, de acordo com o valor contábil:** em reais mil.

9.1 - Bens do Ativo Não-circulante Relevantes - Outros

| 31/12/2017 | 31/12/2018 | 31/12/2019 |
|------------|------------|------------|
| 5.950 | 5.977 | 5.919 |

- **valorização ou desvalorização de tal participação, nos 3 últimos exercícios sociais, de acordo com o valor de mercado, conforme as cotações das ações na data de encerramento de cada exercício social, quando tais ações forem negociadas em mercados organizados:** Não aplicável

- **montante de dividendos recebidos nos 3 últimos exercícios sociais:**

2017 – Não houve;

2018 – Não houve;

2019 – Não houve.

- **razões para aquisição e manutenção de tal participação**

As terras e ativos biológicos foram vendidos durante o ano de 2010, conforme divulgado ao mercado e conforme consta das Notas Explicativas às Demonstrações contábeis do exercício findo em 31/12/2010.

- **denominação social: IMMA – Indústria Metalúrgica e Mecânica da Amazônia Ltda.**

- **sede:** Porto Velho - RO

- **atividades desenvolvidas:** foi constituída a partir de uma joint venture entre a Bardella S/A Indústrias Mecânicas (50%) a GE Energias Renováveis Ltda. (50%), instalada no Estado de Rondônia em um terreno de 235.000 m², entrou em operação no segundo semestre de 2009 e tem por objetivo principal, o fornecimento de equipamentos hidromecânicos e de levantamento para a usina hidroelétrica de Santo Antonio no rio Madeira.

- **participação da Companhia:**

2017: 50,00%

2018: 50,00%

2019: 50,00%

- **se a sociedade é controlada ou coligada:** controlada em conjunto

- **se possui registro na CVM:** Não Aplicável.

- **valor contábil da participação:** R\$ 91.363 mil

- **valor de mercado da participação conforme a cotação das ações na data de encerramento do exercício social, quando tais ações forem negociadas em mercados organizados de valores mobiliários:** Não aplicável

- **valorização ou desvalorização de tal participação, nos 3 últimos exercícios sociais, de acordo com o valor contábil:** em reais mil

| 31/12/2017 | 31/12/2018 | 31/12/2019 |
|------------|------------|------------|
| 93.055 | 90.930 | 91.363 |

9.1 - Bens do Ativo Não-circulante Relevantes - Outros

- **valorização ou desvalorização de tal participação, nos 3 últimos exercícios sociais, de acordo com o valor de mercado, conforme as cotações das ações na data de encerramento de cada exercício social, quando tais ações forem negociadas em mercados organizados:** Não aplicável

- **montante de dividendos recebidos nos 3 últimos exercícios sociais:**

2017 – R\$ 741 mil;

2018 – R\$ 0 mil;

2019 – R\$ 0 mil.

- **razões para aquisição e manutenção de tal participação**

Fornecimento de equipamentos hidromecânicos e de levantamento.

- **denominação social: Duraferro Indústria e Comércio Ltda. – Em Recuperação Judicial**

- **sede:** Araras - SP

- **atividades desenvolvidas:** atua na fabricação de pontes rolantes e equipamentos metalúrgicos.

- **participação da Companhia:**

2017: 100,00% (participação direta e indireta)

2018: 100,00% (participação direta e indireta)

2019: 100,00% (participação direta e indireta)

- **se a sociedade é controlada ou coligada:** controlada

- **se possui registro na CVM:** Não Aplicável.

- **valor contábil da participação:** R\$ (6.880) mil

- **valor de mercado da participação conforme a cotação das ações na data de encerramento do exercício social, quando tais ações forem negociadas em mercados organizados de valores mobiliários:** Não aplicável

- **valorização ou desvalorização de tal participação, nos 3 últimos exercícios sociais, de acordo com o valor contábil:** em reais mil.

| 31/12/2017 | 31/12/2018 | 31/12/2019 |
|------------|------------|------------|
| 3.151 | (3.929) | (6.880) |

- **valorização ou desvalorização de tal participação, nos 3 últimos exercícios sociais, de acordo com o valor de mercado, conforme as cotações das ações na data de encerramento de cada exercício social, quando tais ações forem negociadas em mercados organizados:** Não aplicável

- **montante de dividendos recebidos nos 3 últimos exercícios sociais:**

2017 – Não houve;

9.1 - Bens do Ativo Não-circulante Relevantes - Outros

2018 – Não houve;

2019 – Não houve.

- razões para aquisição e manutenção de tal participação

A atividade da empresa completa o portfólio de produtos Bardella, tendo em vista o oferecimento de soluções completas de movimentação de cargas, além de potencializar o atendimento às demandas de mercado quanto a estes produtos.

- denominação social: Planihold S. A.

- sede: São Paulo - SP

- atividades desenvolvidas: atua preponderante na participação em outras sociedades, compra e venda de ações e outros títulos e valores mobiliários.

- participação da Companhia:

2017: 20,76%;

2018: 20,76%;

2019: 20,76%.

- se a sociedade é controlada ou coligada: Coligada

- se possui registro na CVM: Não Aplicável.

- valor contábil da participação: R\$ 3.639 mil

- valor de mercado da participação conforme a cotação das ações na data de encerramento do exercício social, quando tais ações forem negociadas em mercados organizados de valores mobiliários: Não aplicável

- valorização ou desvalorização de tal participação, nos 3 últimos exercícios sociais, de acordo com o valor contábil: em reais mil.

| 31/12/2017 | 31/12/2018 | 31/12/2019 |
|------------|------------|------------|
| 3.773 | 3.666 | 3.639 |

- valorização ou desvalorização de tal participação, nos 3 últimos exercícios sociais, de acordo com o valor de mercado, conforme as cotações das ações na data de encerramento de cada exercício social, quando tais ações forem negociadas em mercados organizados: Não aplicável

- montante de dividendos recebidos nos 3 últimos exercícios sociais: Não há

- razões para aquisição e manutenção de tal participação

Não existem razões para manutenção da participação. A empresa está em fase de encerramento.

9.1 - Bens do Ativo Não-circulante Relevantes / 9.1.a - Ativos Imobilizados

| Descrição do bem do ativo imobilizado | País de localização | UF de localização | Município de localização | Tipo de propriedade |
|--|----------------------------|--------------------------|---------------------------------|----------------------------|
| Planta Industrial | Brasil | SP | Guarulhos | Própria |
| Planta Industrial | Brasil | SP | Sorocaba | Própria |
| Terreno com galpão e estrutura leve | Brasil | SP | Sorocaba | Própria |
| Terreno com 10.800 m ² sem área construída | Brasil | SP | Guarulhos | Própria |
| Terreno com 21.225,69 m ² sem área construída | Brasil | SP | Sorocaba | Própria |

9.1 - Bens do Ativo Não-circulante Relevantes / 9.1.b - Ativos Intangíveis

| Tipo de ativo | Descrição do ativo | Duração | Eventos que podem causar a perda dos direitos | Consequência da perda dos direitos |
|---------------|--------------------|---------------|---|------------------------------------|
| Marcas | Bardella | Indeterminada | Não renovação do registro | Indeterminada |

9.1 - Bens do Ativo Não-circulante Relevantes / 9.1.c - Participações em Sociedades

| Denominação Social | CNPJ | Código CVM | Tipo sociedade | País sede | UF sede | Município sede | Descrição das atividades desenvolvidas | Participação do emisor (%) |
|--|-----------------------------|----------------------------|--|-----------------------|---------------|----------------|--|----------------------------|
| Exercício social | Valor contábil - variação % | Valor mercado - variação % | Montante de dividendos recebidos (Reais) | Data | Valor (Reais) | | | |
| Bardella Administradora de Bens e Empresas e Corretora de Seguros Ltda. - Em Recuperação Judicial | 60.851.599/0001-07 | - | Controlada | Brasil | SP | Guarulhos | Atua principalmente como corretora de seguros para a Bardella, suas controladas e respectivos colaboradores, embora tenha também terceiros entre seus clientes. | 100,000000 |
| | | | | Valor mercado | | | | |
| 31/12/2019 | -12,367000 | 0,000000 | 0,00 | Valor contábil | 31/12/2019 | 23.165.000,00 | | |
| 31/12/2018 | -7,715000 | 0,000000 | 0,00 | | | | | |
| 31/12/2017 | 0,948000 | 0,000000 | 0,00 | | | | | |
| Razões para aquisição e manutenção de tal participação | | | | | | | | |
| A atividade da empresa permite maximizar resultados com a contratação de seguros da Cia e suas Controladas | | | | | | | | |
| Barefame Instalações Industriais Ltda - Em Recuperação Judicial | 44.259.372/0001-02 | - | Controlada | Brasil | SP | Guarulhos | Atua em diversos estados do país, principalmente em montagem de campo para bens de capital sob encomenda, montagem e manutenção de dutos enterrados e corte de árvores de reflorestamento. | 100,000000 |
| | | | | Valor mercado | | | | |
| 31/12/2019 | -28,095000 | 0,000000 | 0,00 | Valor contábil | 31/12/2019 | -54.106.000,00 | | |
| 31/12/2018 | -6,745000 | 0,000000 | 0,00 | | | | | |
| 31/12/2017 | -47,600000 | 0,000000 | 0,00 | | | | | |
| Razões para aquisição e manutenção de tal participação | | | | | | | | |
| A atividade da empresa permite oferecer aos clientes soluções completas para montagem de equipamentos e outros serviços. | | | | | | | | |
| Duraferro Industrias e Comercio Ltda - Em Recuperação Judicial | 55.156.574/0001-45 | - | Controlada | Brasil | SP | Guarulhos | Atua na fabricação de pontes rolantes e equipamentos metalúrgicos. | 100,000000 |
| | | | | Valor mercado | | | | |
| 31/12/2019 | -75,108000 | 0,000000 | 0,00 | Valor contábil | 31/12/2019 | -6.880.000,00 | | |
| 31/12/2018 | -124,690000 | 0,000000 | 0,00 | | | | | |
| 31/12/2017 | -67,512000 | 0,000000 | 0,00 | | | | | |
| Razões para aquisição e manutenção de tal participação | | | | | | | | |
| A atividade da empresa completa o portfólio de produtos Bardella, tendo em vista o oferecimento de soluções completas de movimentação de cargas, além de potencializar o atendimento às demandas de mercado quanto a estes produtos. | | | | | | | | |

9.1 - Bens do Ativo Não-circulante Relevantes / 9.1.c - Participações em Sociedades

| Denominação Social | CNPJ | Código CVM | Tipo sociedade | País sede | UF sede | Município sede | Descrição das atividades desenvolvidas | Participação do emisor (%) |
|---|--------------------|------------|----------------|-----------------------|------------|----------------|--|----------------------------|
| Energo Agro industrial Ltda. | 43.667.427/0001-50 | - | Controlada | Brasil | SP | Guarulhos | Dedica-se ao reflorestamento e comercialização de toras de madeira, além da criação de gado de corte. | 100,000000 |
| Valor mercado | | | | | | | | |
| 31/12/2019 | -0,010000 | 0,000000 | 0,00 | Valor contábil | 31/12/2019 | 9.403.000,00 | | |
| 31/12/2018 | 0,465000 | 0,000000 | 0,00 | | | | | |
| 31/12/2017 | 4,247000 | 0,000000 | 0,00 | | | | | |
| Razões para aquisição e manutenção de tal participação | | | | | | | | |
| Fato relevante enviado à CVM em 10 de junho de 2010 - O Conselho de Administração da Bardella S/A Indústrias Mecânicas, nesta data, deliberou pelo início de negociação referente à venda de seus ativos florestais (terras e floresta), pelo valor estimado de R\$ 120.000.000,00 (cento e vinte milhões de reais), objeto de proposta de compra, tendo em vista especialmente que os referidos ativos não guardavam sinergia com as atividades das demais empresas. Ficou a Diretoria autorizada a iniciar negociações, devendo retornar a questão à apreciação do Conselho para final decisão, dentro do prazo de 40 dias. | | | | | | | | |
| Atualmente inativa. | | | | | | | | |
| IMMA – Indústria Metalúrgica e Mecânica da Amazônia Ltda. | 09.608.924/0001-40 | - | Controlada | Brasil | RO | Porto Velho | Entrou em operação no segundo semestre de 2009 e tem por objetivo principal, o fornecimento de equipamentos hidromecânicos e de levantamento para a usina hidroelétrica de Santo Antonio no rio Madeira. | 50,000000 |
| Valor mercado | | | | | | | | |
| 31/12/2019 | 0,005000 | 0,000000 | 0,00 | Valor contábil | 31/12/2019 | 91.363.000,00 | | |
| 31/12/2018 | -2,282000 | 0,000000 | 0,00 | | | | | |
| 31/12/2017 | 0,990000 | 0,000000 | 0,00 | | | | | |
| Razões para aquisição e manutenção de tal participação | | | | | | | | |
| Fornecimento de equipamentos hidromecânicos e de levantamento principalmente para a Usina Hidroelétrica de Santo Antônio no Rio Madeira. | | | | | | | | |
| Planihold S/A. | 56.817.786/0001-99 | - | Controlada | Brasil | SP | São Paulo | Atua preponderante na participação em outras sociedades, compra e venda de ações e outros títulos e valores mobiliários. | 20,760000 |
| Valor mercado | | | | | | | | |
| 31/12/2019 | -0,007000 | 0,000000 | 0,00 | Valor contábil | 31/12/2019 | 3.639.000,00 | | |
| 31/12/2018 | -2,836000 | 0,000000 | 0,00 | | | | | |
| 31/12/2017 | 1,808000 | 0,000000 | 0,00 | | | | | |
| Razões para aquisição e manutenção de tal participação | | | | | | | | |

9.1 - Bens do Ativo Não-circulante Relevantes / 9.1.c - Participações em Sociedades

| Denominação Social | CNPJ | Código CVM | Tipo sociedade | País sede | UF sede | Município sede | Descrição das atividades desenvolvidas | Participação do emisor (%) |
|--------------------|-----------------------------|----------------------------|--|-----------|---------|----------------|--|----------------------------|
| Exercício social | Valor contábil - variação % | Valor mercado - variação % | Montante de dividendos recebidos (Reais) | | Data | Valor (Reais) | | |

Não existem razões para manutenção da participação. A empresa está em fase de encerramento.

9.2 - Outras informações relevantes

9.2 - Outras informações relevantes

Não aplicável.

10.1 - Condições Financeiras E Patrimoniais Gerais

10.1 – Condições financeiras e patrimoniais gerais

10.1 – Condições financeiras e patrimoniais gerais

a) Condições financeiras e patrimoniais gerais

A Companhia e suas controladas BAREFAME Instalações Industriais Ltda., DURAFERRO Indústria e Comércio Ltda. e BARDELLA Administradora de Bens e Empresas e Corretora de Seguros Ltda., estão em processo de recuperação judicial desde 26/07/2019.

Continuidade operacional

A Companhia continua com suas atividades operacionais em suas diversas unidades, embora em níveis baixos.

A redução do número de colaboradores visa adequar os custos e demais despesas operacionais de cada unidade.

O mercado de bens de capital continua estagnado, com poucas encomendas de equipamentos, serviços e reformas de equipamentos.

A administração mantém-se focada na redução de custos e despesas operacionais, realização de valores a receber de clientes, entre outras. Atuou efetivamente nas renegociações para alongamento das dívidas com bancos, fornecedores, colaboradores e sindicatos (dívidas trabalhistas).

Ao final de 2017 a Companhia concluiu a operação de alongamento do prazo de sua dívida junto ao Banco do Brasil S/A, no montante de R\$ 129 milhões, deslocando vencimentos de 2018 nesse montante para pagamentos parcelados de 2019 a 2025. Da mesma forma, em 2018 concluiu a operação de alongamento da dívida junto ao Bradesco S/A, no montante de R\$ 23 milhões, de 2018 para pagamentos parcelados de 2019 a 2024.

A Companhia conta também com apoio de terceiras partes relacionadas, através de mútuos tomados.

Além disso, com o objetivo de melhorar as disponibilidades de caixa, realizou vendas de ativos ociosos e aproveitou oportunidade para realização de uma de suas propriedades para investimento, tendo sido concluído em 2018 a venda de um imóvel da controlada Bardella Administradora de Bens e Empresas e Corretora de Seguro Ltda.

Apesar das austeras medidas que a administração tem tomado e, pelo motivo da baixa atividade operacional, a Companhia enfrenta dificuldades para manter seus compromissos.

Tais dificuldades levaram a administração a apresentar, em 26 de julho de 2019, pedido de recuperação judicial, abrangendo a Controladora e algumas de suas controladas.

b) Estrutura de capital e possibilidade de resgate de ações

| Espécie de Ações | Quantidade de ações | a) capital emitido (em R\$ Mil) | b) capital subscrito (em R\$ Mil) | c) capital integralizado (em R\$ Mil) | d) prazo para integralização |
|------------------|---------------------|------------------------------------|--------------------------------------|---------------------------------------|------------------------------|
| Ordinárias | 607.192 | 44.325 | 44.325 | 44.325 | integralizado |
| Preferenciais | 992.808 | 72.474 | 72.474 | 72.474 | integralizado |
| Total | 1.600.000 | 116.800 | 116.800 | 116.800 | integralizado |

10.1 - Condições Financeiras E Patrimoniais Gerais

Ações detidas pelos controladores:

| Nome | Total Ações | % | Ações Ordinárias | % | Ações Preferenciais | % |
|-------------------------|-------------|-------|------------------|-------|---------------------|------|
| Claudio Bardella | 368.988 | 23,06 | 353.367 | 58,20 | 15.621 | 1,57 |
| Claudio Bardella Junior | 8 | - | - | - | 8 | - |
| Ana Tereza Bardella | 1 | - | 1 | - | - | - |
| Total | 368.997 | 23,06 | 353.368 | 58,20 | 15.629 | 1,57 |

Não existe intenção de a Companhia efetuar resgate de ações.

c) Capacidade de pagamento em relação aos compromissos financeiros assumidos

A Companhia e suas controladas BAREFAME Instalações Industriais Ltda., DURAFERRO Indústria e Comércio Ltda. e BARDELLA Administradora de Bens e Empresas e Corretora de Seguros Ltda., estão em processo de recuperação judicial desde 26/07/2019, não tendo ocorrido até o momento a Assembleia de Credores para aprovação do Plano de Recuperação Judicial.

d) Fontes de financiamento para capital de giro e para investimento em ativos não circulantes utilizadas

| Indexador | Taxa média anual de juros | Vencimentos dos Contratos | Controladora | | Consolidado | | |
|--|---------------------------|--|--------------|----------------|----------------|----------------|----------------|
| | | | 31/12/2019 | 31/12/2018 | 31/12/2019 | 31/12/2018 | |
| BNDES - Inovação | TJLP | TJLP+4,18%aa | 15/04/2025 | 13.154 | 11.872 | 13.154 | 11.872 |
| BNDES - Cap. Produtiva | TJLP | TJLP+5,38%aa | 15/04/2024 | 4.293 | 3.830 | 4.293 | 3.830 |
| Brasil - Finame (**) | FIXO | 5% aa | 15/07/2024 | 457 | 431 | 457 | 431 |
| Imobilizado | | Sub-total | | 17.904 | 16.133 | 17.904 | 16.133 |
| BNDES - Capital de Giro | SELIC | SELIC+5,66%aa | 15/04/2021 | 31.125 | 27.829 | 31.125 | 27.829 |
| Capital de Giro | SELIC | CDI+3,00%aa | 28/05/2019 | 2.830 | 2.614 | 2.830 | 2.614 |
| B.Bradesco - Capital de Giro (*) | CDI | CDI+3,00%aa | 30/07/2024 | 26.323 | 24.093 | 26.323 | 24.093 |
| Capital de Giro | CDI | CDI+3,40%aa | 27/05/2019 | 2.657 | 2.422 | 2.657 | 2.422 |
| B.Brasil - Capital de Giro (**) | CDI | CDI+2,00%aa até 12/20 e CDI+3,00%aa após | 15/06/2025 | 152.184 | 140.523 | 152.184 | 140.523 |
| Capital de Giro | | Sub-total | | 215.119 | 197.481 | 215.119 | 197.481 |
| Total Geral: | | | | 233.023 | 213.614 | 233.023 | 213.614 |
| Parcela Circulante | | | | 86.432 | 24.868 | 86.432 | 24.868 |
| Parcela não circulante | | | | 146.592 | 188.746 | 146.592 | 188.746 |
| Juros incorridos no período (janeiro a dezembro de cada exercício) | | | | 19.228 | 15.457 | 19.228 | 15.457 |

Os financiamentos BNDES Inovação, BNDES Capacidade Produtiva e BNDES Capital de Giro têm como garantia os terrenos e edificações da planta industrial de Guarulhos – SP. O valor contábil é de R\$ 90.386.

(*) Financiamentos contratados com o Banco Bradesco S/A e têm como garantia imóveis registrados como propriedade para investimentos, sendo dois imóveis localizados em São Mateus – ES, cujo valor contábil do investimento

10.1 - Condições Financeiras E Patrimoniais Gerais

é de R\$ 3.821 e dois imóveis localizados em São Paulo – SP, com valor contábil do investimento de R\$ 6.808. Os contratos foram negociados permitindo o alongamento da dívida para sua liquidação total até 2024.

(**) Financiamentos contratados com o Banco do Brasil S.A. e têm como garantia os terrenos e edificações da planta industrial de Sorocaba e de Araras – SP, propriedade para investimento e imobilizado, respectivamente. O valor contábil dos ativos é de R\$ 82.000 e R\$ 11.980, respectivamente.

Os contratos foram renegociados permitindo o alongamento da dívida para sua liquidação total até 2025.

Adiantamentos de clientes

| | Controladora | | Consolidado | |
|-------------------------------------|---------------|---------------|---------------|---------------|
| | 31/12/2019 | 31/12/2018 | 31/12/2019 | 31/12/2018 |
| Circulante | | | | |
| Adiantamento de clientes | 52.874 | 32.930 | 59.244 | 44.603 |
| Adiantamento de partes relacionadas | 6.430 | 1.573 | - | - |
| | 59.304 | 34.503 | 59.244 | 44.603 |
| Não Circulante | | | | |
| Adiantamento de clientes | 14.053 | 14.053 | 14.053 | 14.053 |
| | 73.357 | 48.556 | 73.297 | 58.656 |

A conta “Adiantamento de clientes” está composta principalmente de valores decorrentes das condições de recebimento referentes a contratos de fabricação de equipamentos e serviços sob encomenda (Contratos de construção vide nota explicativa 7) e representam a quantia bruta devida ao contratante relativa aos valores recebidos por conta de trabalhos do contrato ainda por executar, equivalente ao excedente à receita reconhecida por meio do progresso em relação à satisfação completa da obrigação de desempenho, conforme previsto no CPC 47 – Receita de Contratos com Clientes.

e) Fontes de financiamento para capital de giro e para investimentos em ativos não circulantes que a Companhia pretende utilizar para cobertura de deficiências de liquidez.

São as seguintes as fontes disponíveis para fabricantes de bens de capital:

- Financiamento ao fabricante: recursos obtidos junto ao BNDES para completar o fluxo de caixa de uma encomenda durante o período de fabricação.
- Investimentos em ativo imobilizado: linhas de financiamento Finame para máquinas e equipamentos e linhas de financiamento Finem para os demais investimentos fixos.
- Capital de Giro: financiamentos em bancos comerciais, bem como BNDES.

Devido à Companhia estar em recuperação Judicial, a possibilidade de utilização dessas fontes dependem da evolução do processo de recuperação e, conseqüentemente, da possibilidade de oferecer garantias.

f) Níveis de endividamento e as características de tais dívidas:

O endividamento da Companhia com Instituições Financeiras, para financiamento de capital de giro e imobilizado representa 31,1% do ativo total na Controladora e 31,2% consolidado.

i. Contratos de empréstimo e financiamento relevantes
Ver item “d”

ii. Outras relações de longo prazo com instituições financeiras

10.1 - Condições Financeiras E Patrimoniais Gerais

Não existem outras relações de longo prazo com instituições financeiras.

iii. Grau de subordinação entre as dívidas
As garantias estão descritas no item "d".

iv. Eventuais restrições impostas ao emissor, em especial, em relação a limites de endividamento e contratação de novas dívidas, à distribuição de dividendos, à alienação de ativos, à emissão de novos valores mobiliários e à alienação de controle societário.

As restrições atuais estão vinculadas ao processo de recuperação judicial.

g) limites de utilização dos financiamentos já contratados

Os financiamentos já contratados e seus vencimentos estão demonstrados no item 10.1 d).

h) alterações significativas em cada item das demonstrações financeiras

Demonstrações Financeiras e respectivas notas explicativas referentes ao exercício findo em 31/12/2019 e o comparativo com 31/12/2018.

10.1 - Condições Financeiras E Patrimoniais Gerais

Bardella S.A. Indústrias Mecânicas - Em Recuperação Judicial

(Companhia aberta)

Demonstrações do resultado

Exercícios findos em 31 de dezembro de 2019 e 2018

(Em milhares de Reais)

| | Nota | Controladora | | Consolidado | |
|--|------|------------------|------------------|------------------|------------------|
| | | 2019 | 2018 | 2019 | 2018 |
| Receita líquida | 23 | 16.625 | 79.945 | 38.038 | 93.699 |
| Custos dos produtos vendidos e/ou dos serviços prestados | 24 | <u>(39.956)</u> | <u>(101.076)</u> | <u>(60.278)</u> | <u>(118.994)</u> |
| Lucro bruto | | (23.331) | (21.131) | (22.240) | (25.295) |
| Receitas (despesas) operacionais | | | | | |
| Despesas com vendas | 24 | (7.887) | (7.264) | (8.239) | (7.660) |
| Despesas gerais e administrativas | 24 | (11.189) | (13.464) | (14.805) | (16.941) |
| Honorários e participação da administração | 24 | (3.212) | (4.315) | (3.225) | (4.336) |
| Resultado da equivalência patrimonial | 13 | (17.147) | (12.748) | 396 | (2.232) |
| Outras (despesas) e receitas operacionais, líquidos | 25 | <u>(161.585)</u> | <u>(19.840)</u> | <u>(168.767)</u> | <u>(21.738)</u> |
| Resultado antes das receitas (despesas) financeiras líquidas e impostos | | (224.351) | (78.762) | (216.880) | (78.202) |
| Receitas financeiras | 26 | 7.991 | 4.401 | 6.112 | 2.491 |
| Despesas financeiras | 26 | <u>(35.905)</u> | <u>(22.504)</u> | <u>(38.477)</u> | <u>(22.456)</u> |
| Despesas financeiras líquidas | | (27.914) | (18.103) | (32.365) | (19.965) |
| Prejuízo antes do imposto de renda e da contribuição social | | (252.265) | (96.865) | (249.245) | (98.167) |
| Imposto de renda e contribuição social | | 47.845 | 1.003 | 44.825 | 2.305 |
| Corrente | 9 | - | - | - | (1.719) |
| Diferido | 9 | <u>47.845</u> | <u>1.003</u> | <u>44.825</u> | <u>4.024</u> |
| Prejuízo do exercício - Atribuído aos acionistas controladores | | (204.420) | (95.862) | (204.420) | (95.862) |
| Prejuízo por ações por lote de mil ações (em reais): | | | | | |
| Básico | 22 | (127,76) | | | |
| Diluído | 22 | (127,76) | | | |

As notas explicativas são parte integrante das demonstrações contábeis.

DEMONSTRAÇÕES DE RESULTADO

Receita operacional líquida: Do ponto de vista econômico, o ano de 2019 continuou sem decisões de investimentos significativas na área de bens de capital, principalmente em bens de capital sob encomenda.

Em 2019, o PIB (Produto Interno Bruto) cresceu 1,1% em relação a 2018 após alta de 1,1% em 2017 e retrações de 3,3% em 2016 e 3,5% em 2015. Nessa comparação, houve crescimento na Agropecuária (1,3%), discreto crescimento na indústria (0,5%) e crescimento nos Serviços (1,3%).

A produção da indústria nacional cresceu 0,5% em 2019, demonstrando a sequencial queda do setor que cresceu apenas 0,6% em 2018 e retração de 0,5% em 2017. Em 2016 o recuo foi de 6,4%, 8,3% em 2015 e

10.1 - Condições Financeiras E Patrimoniais Gerais

de 3% em 2014 (IBGE).

A categoria de bens de capital para fins industriais teve perda de 0,4% na produção física em 2019.

As áreas de equipamentos para mineração, usinas hidrelétricas e usinas nucleares continuaram estagnadas, com a ausência de novos projetos de investimentos em novas unidades.

O crédito bancário continua altamente seletivo.

Devido aos fatores apresentados acima, a receita líquida operacional consolidada atingiu R\$ 38,0 milhões em 2019 com decréscimo de 58,6% em relação a 2018, quando registrou R\$ 93,7 milhões.

Em 2019, a receita líquida de vendas de aços laminados foi de R\$ 3,5 milhões (R\$ 16,0 milhões em 2018).

Lucro Bruto: A margem bruta consolidada de -27,0% em 2018 passou para -58,5% em 2019

Despesas de Vendas, Administrativas, honorários e participações: As despesas de vendas, administrativas e honorários apresentaram redução de 34,3% na controladora e redução de 37,7% no consolidado, apesar do aumento nas provisões com devedores duvidosos.

Resultado financeiro líquido: O desempenho do resultado financeiro líquido deve-se à condições contratuais dos fluxos de caixa dos contratos de construção, ocorrências de atrasos de pagamentos por alguns clientes, volume e taxas de juros dos contratos de mútuos e financiamentos bancários, além de encargos sobre atraso de pagamento de tributos.

Devido às dificuldades financeiras enfrentadas pela Companhia em 2019, o prejuízo financeiro líquido aumentou em 54,1% (Controladora) e 62,1% (Consolidado) em relação a 2018.

Resultado da equivalência patrimonial: O aumento do prejuízo da Controladora em 34,5% em relação a 2018 deve-se à escassez de novas encomendas nas Controladas.

Outras despesas e receitas operacionais líquidas: O aumento do prejuízo líquido na Controladora, deve-se principalmente ao aumento das provisões para créditos de liquidação duvidosa, provisões para contingências, perdas com ociosidade, perdas com variação de ajuste a valor justo em propriedades para investimentos e perdas com "impairment" de ativos (títulos e valores mobiliários e baixa do ágio na aquisição de investimentos - DURAFERRO), cujas consequências estão refletidas também no consolidado.

Lucro/Prejuízo operacional: O prejuízo operacional (antes do imposto de renda e contribuição social) da Controladora de R\$ -252,3 milhões deve-se principalmente ao baixo volume de receita líquida operacional, além dos reflexos causados pelas dificuldades financeiras em 2019.

Lucro/Prejuízo Líquido: A diminuição do prejuízo operacional causada pelo imposto de renda e contribuição social diferido deve-se principalmente pela reversão de provisões de créditos fiscais diferidos em função das variações de ajustes a valor justo de propriedades para investimento.

10.1 - Condições Financeiras E Patrimoniais Gerais

BALANÇO PATRIMONIAL

Bardella S.A. Indústrias Mecânicas - Em Recuperação Judicial

(Companhia aberta)

Balancos patrimoniais em 31 de dezembro de 2019 e 2018

(Em milhares de Reais)

| Ativo | Nota | Controladora | | Consolidado | |
|--|------|----------------|----------------|----------------|----------------|
| | | 2019 | 2018 | 2019 | 2018 |
| Circulante | | | | | |
| Caixa e equivalentes de caixa | 5 | 1.758 | 19 | 2.083 | 2.232 |
| Contas a receber de clientes | 6 | 85.349 | 88.672 | 114.063 | 106.338 |
| Estoques | 8 | 49.783 | 63.649 | 92.664 | 103.722 |
| Tributos a recuperar | 9 | 3.660 | 5.527 | 6.165 | 9.314 |
| Despesas antecipadas | | 2.136 | 1.868 | 2.149 | 1.810 |
| Outros créditos | 11 | 143.042 | 116.973 | 69.677 | 58.793 |
| Total do ativo circulante | | 285.728 | 276.708 | 286.801 | 282.209 |
| Não circulante | | | | | |
| Realizável a longo prazo | | | | | |
| Contas a receber de clientes | 6 | 37.398 | 37.398 | 37.398 | 37.398 |
| Mútuo com partes relacionadas | 12 | 43.730 | 38.913 | - | - |
| Títulos e valores mobiliários | 10 | 99 | 3.940 | 112 | 3.940 |
| Imposto de renda e contribuição social diferidos | | - | - | 2.573 | 1.727 |
| Tributos a recuperar | 9 | 4.136 | 4.079 | 4.136 | 4.080 |
| Outros créditos | 11 | 3.827 | 8.144 | 6.265 | 10.104 |
| Total do realizável não circulante | | 89.190 | 92.474 | 50.484 | 57.249 |
| Investimentos | 13 | 129.077 | 131.996 | 99.992 | 99.589 |
| Propriedades para investimento | 13 | 98.500 | 202.199 | 109.611 | 213.310 |
| Imobilizado | 14 | 122.363 | 129.928 | 156.806 | 166.936 |
| Intangível | 15 | 24.517 | 27.302 | 24.527 | 28.977 |
| | | 374.457 | 491.425 | 390.936 | 508.812 |
| Total do ativo não circulante | | 463.647 | 583.899 | 441.420 | 566.061 |
| Total do ativo | | 749.375 | 860.607 | 728.221 | 848.270 |

ATIVO CIRCULANTE

Caixa e equivalentes de caixa: As variações das disponibilidades estão demonstradas na Demonstração dos Fluxos de Caixa – Método Indireto conforme publicação das Demonstrações Financeiras e respectivas Notas

10.1 - Condições Financeiras E Patrimoniais Gerais

Explicativas.

Contas a Receber de Clientes: Esta conta inclui a conta “Efeitos a Faturar” referente aos produtos sob encomenda – Contratos de Construção e registra a receita bruta reconhecida no resultado e proporcional aos custos da produção já realizada em relação ao desempenho total do contrato – método de insumos (nota explicativa 7 às Demonstrações Contábeis). O decréscimo de 2,6% na Controladora e acréscimo de 5,4% no Consolidado deve-se ao volume de operações da Companhia, às condições contratuais dos fluxos de caixa dos contratos de construção, bem como ao aumento das provisões para perdas com créditos de liquidação duvidosa.

Estoques: A variação decorre do volume de operações da Companhia. A redução de 21,7% da Controladora deve-se principalmente à redução de estoques de matérias primas, cumulado com redução em produtos em elaboração e acabados (Ver nota 8 às demonstrações financeiras).

Tributos a recuperar: A variação deve-se ao volume de operações da Companhia e à compensação de tributos devidos com créditos de tributos.

Outros Créditos: A variação deve-se principalmente ao aumento de créditos com adiantamentos a fornecedores nacionais e partes relacionadas, relativos à aquisição de matérias primas, componentes e serviços.

ATIVO NÃO CIRCULANTE

Mútuo com Partes Relacionadas: A variação refere-se às operações entre a controladora e controladas conforme nota explicativa 12 às Demonstrações Financeiras.

Contas a Receber de Clientes: Os valores são decorrentes da execução de contratos de construção de equipamentos e a variação dos prazos de recebimento, incluindo o dilatamento de prazos de execução e suspensão temporária de contratos de construção (ver nota explicativa 6 às Demonstrações Financeiras).

Títulos e Valores Mobiliários: A variação decorre da provisão para perdas em títulos de remuneração variável (Ver nota 10 às Demonstrações Financeiras).

Tributos a recuperar: A variação refere-se principalmente à utilização créditos de PIS, COFINS e IPI.

Imposto de Renda e Contribuição Social diferido: Refere-se a IR/CSLL diferido líquido da Controlada Duraferro Indústria e Comércio Ltda., que foram mantidos no ativo por não serem compensáveis com IR/CSLL diferido passivo (ver nota 9b).

Outros Créditos: A variação deve-se principalmente ao aumento de adiantamentos a fornecedores nacionais e a partes relacionadas.

Imobilizado: A variação deve-se à depreciação dos recursos empregados na manutenção da atividade da Companhia (ver nota explicativa n. 14 às Demonstrações Contábeis).

Investimentos: A variação decorre da movimentação do patrimônio líquido das Controladas e Coligadas, cuja avaliação é feita pelo método da equivalência patrimonial, (ver nota 13b).

Propriedade para Investimentos: A variação decorre de ajustes a valor justo das propriedades para investimentos.

Intangível: A variação refere-se à aquisição e desenvolvimento de softwares utilizado nas operações da Companhia e, em 2019, à baixa do ágio na aquisição de investimento na DURAFERRO Indústria e Comércio

10.1 - Condições Financeiras E Patrimoniais Gerais

Ltda.

Bardella S.A. Indústrias Mecânicas - Em Recuperação Judicial

(Companhia aberta)

Balancos patrimoniais em 31 de dezembro de 2019 e 2018

(Em milhares de Reais)

| Passivo | Nota | Controladora | | Consolidado | |
|---|------|-----------------|----------------|-----------------|----------------|
| | | 2019 | 2018 | 2019 | 2018 |
| Circulante | | | | | |
| Empréstimos e financiamentos | 16 | 86.432 | 24.868 | 86.432 | 24.868 |
| Fornecedores | 17 | 121.081 | 115.599 | 121.777 | 115.270 |
| Obrigações fiscais | 18 | 21.431 | 21.677 | 34.479 | 31.721 |
| Imposto de renda e contribuição social | | | - | 4.882 | 3.541 |
| Obrigações sociais e trabalhistas | 19 | 116.581 | 78.460 | 142.464 | 101.170 |
| Adiantamentos de clientes | 20 | 59.304 | 34.503 | 65.982 | 44.603 |
| Dividendos e juros sobre o capital próprio | | - | 65 | - | 65 |
| Outras contas a pagar | | 17.666 | 18.361 | 20.449 | 25.627 |
| Total do passivo circulante | | 422.495 | 293.533 | 476.465 | 346.865 |
| Não circulante | | | | | |
| Adiantamento de clientes | 20 | 14.053 | 14.053 | 14.053 | 14.053 |
| Mutuo com partes relacionadas | 12 | 120.330 | 90.062 | 86.272 | 58.119 |
| Empréstimos e financiamentos | 16 | 146.592 | 188.746 | 146.592 | 188.746 |
| Fornecedores | 17 | 5.015 | 5.015 | 5.015 | 5.015 |
| Obrigações sociais e trabalhistas | 19 | 6.162 | 6.162 | 6.162 | 6.162 |
| Provisão para demandas judiciais | 21 | 19.540 | 8.791 | 25.838 | 10.981 |
| Provisão para perdas invest. empr. controladas | 13 | 59.610 | 45.382 | - | - |
| Imposto de renda e contribuição social diferidos | 9 | 28.182 | 75.995 | 34.326 | 78.273 |
| Obrigações fiscais | 18 | 25.086 | 26.128 | 31.178 | 33.306 |
| Outras contas a pagar | | - | 10 | 10 | 20 |
| Total do passivo não circulante | | 424.570 | 460.344 | 349.446 | 394.675 |
| Capital social | | 116.800 | 116.800 | 116.800 | 116.800 |
| Reservas de capital | | 2.964 | 111.335 | 2.964 | 111.335 |
| Outros Resultados Abrangentes | | 175.362 | 179.509 | 175.362 | 179.509 |
| Prejuízos acumulados | | (392.816) | (300.914) | (392.816) | (300.914) |
| Patrimônio líquido atribuível aos acionistas controladores | | (97.690) | 106.730 | (97.690) | 106.730 |
| Total do patrimônio líquido | 22 | (97.690) | 106.730 | (97.690) | 106.730 |
| Total do passivo e patrimônio líquido | | 749.375 | 860.607 | 728.221 | 848.270 |

10.1 - Condições Financeiras E Patrimoniais Gerais

PASSIVO CIRCULANTE

Empréstimos e financiamentos: A variação refere-se à movimentação dos prazos de pagamento entre curto e longo prazo de um ano para o outro, inclusive devido ao pedido de recuperação judicial, bem como à contabilização de juros sobre os financiamentos (nota explicativa 16).

Fornecedores: A variação decorre do volume de operações, dilação de prazos de pagamento e o estabelecimento de acordos para pagamentos parcelados, efetuados antes do pedido de recuperação judicial.

Obrigações fiscais: A variação decorre do volume de operações da Companhia e de parcelamentos a pagar.

Imposto de renda e Contribuição Social: A variação é decorrente das apurações dos tributos a pagar das Controladas.

Obrigações Sociais e Trabalhistas: A variação decorre do volume de operações da Companhia, das programações de férias aos colaboradores, aumento das verbas rescisórias a pagar e de parcelamentos de salários e encargos a pagar, além de valores a pagar que ficaram sujeitos aos efeitos da recuperação judicial.

Adiantamento de Clientes: A variação decorre do volume de operações, da movimentação dos prazos de realização decorrentes de suspensões temporárias ou prorrogações das execuções de contratos de construção, além das características dos cronogramas de recebimento e da execução dos produtos sob encomenda – Contratos de Construção (Vide nota 7).

Dividendos e juros sobre o capital próprio: Refere-se a saldos de dividendos não reclamados.

Outras Contas a Pagar: A variação deve-se à principalmente movimentação de provisões de custos em contratos.

PASSIVO NÃO CIRCULANTE

Adiantamento de Clientes: Ver explicação no Circulante.

Mútuos com partes relacionadas: Refere-se a empréstimos de mútuos tomados com partes relacionadas em função da necessidade e disponibilidade entre Controladora e Controladas ou outras partes relacionadas (Consolidado). A variação deve-se aos movimentos de pagamentos e entradas de recursos, além da contabilização dos juros incidentes.

Empréstimos e financiamentos: Ver explicação no passivo circulante.

Fornecedores: Não houve variação.

Obrigações Sociais e Trabalhistas: Os valores referem-se a salários, rescisões e encargos parcelados.

Provisão para Demandas Judiciais: A variação refere-se à movimentação de valores provisionados decorrentes da classificação de riscos e do volume de processos ativos (ver Nota 21).

Provisão para perdas de investimentos em controladas: Refere-se às perdas com investimentos em controladas com prejuízos acumulados que superam o valor do investimento. As variações decorrem dos lucros ou prejuízos gerados por controladas nesta situação.

Imposto de renda e contribuição social diferidos: Refere-se à provisão de IR e CSL sobre o saldo de ajuste de avaliação patrimonial decorrentes da atribuição de novo custo a certas classes do ativo imobilizado, bem como, de ajuste a valor

10.1 - Condições Financeiras E Patrimoniais Gerais

justo de investimentos. A variação deve-se à realização por depreciação, venda ou baixa desses ativos e de provisões sobre o saldo de ajustes de ativos avaliados a valor justo, principalmente propriedades para investimentos, além da movimentação dos créditos diferidos (nota explicativa 9b). Em 2019 a variação deve-se principalmente à reversão de provisões sobre ajuste a valor justo das propriedades para investimentos da Controladora.

Obrigações Fiscais: A variação deve-se ao volume de operações da Companhia e suas controladas, bem como a parcelamentos das dívidas tributárias, inclusive decorrente da adesão ao PERT.

Outras Contas a Pagar: A variação refere-se a pagamentos diversos efetuados em 2019.

PATRIMÔNIO LÍQUIDO

Reservas de Capital: A variação decorre da constituição de reservas de incentivos fiscais – Controladas, relativas a subvenções governamentais. As subvenções governamentais, uma vez atendidos os requisitos necessários, foram reconhecidas como receita conforme determina o CPC 7 – Subvenção e Assistência Governamentais, entretanto devido às restrições legais quanto à distribuição aos sócios ou acionistas, foram creditadas à conta de Reservas de Incentivos Fiscais. Em 2019 a variação decorre da compensação de prejuízos.

Ajustes de Avaliação Patrimonial / Outros Resultados Abrangentes: Nesta conta estão registrados os ajustes de avaliação patrimonial decorrentes da atribuição de novo custo a certas classes do ativo imobilizado e do valor justo relativo a títulos e valores mobiliários, inclusive os respectivos reflexos das equivalências patrimoniais das investidas. Estão registradas também os ajustes a valor justo das propriedades para investimento em seu reconhecimento inicial ou por ocasião da alteração na sua respectiva destinação. As variações decorrem de baixas por vendas destes títulos, das depreciações e baixas do ativo imobilizado e de baixas de propriedades para investimento.

Prejuízos Acumulados: A variação deve-se à acumulação dos prejuízos gerados em cada exercício.

10.2 - Resultado Operacional E Financeiro

10.2 – Os diretores devem comentar:

10.2 – Os diretores devem comentar:

- a) Resultados das operações do emissor, em especial:**
- i. Descrição de quaisquer componentes importantes da receita
 - ii. Fatores que afetaram materialmente os resultados operacionais

Em 2019, o PIB (Produto Interno Bruto) cresceu 1,1% em relação a 2018 após alta de 1,1% em 2017 e retrações de 3,3% em 2016 e 3,5% em 2015. Nessa comparação, houve crescimento na Agropecuária (1,3%), discreto crescimento na indústria (0,5%) e crescimento nos Serviços (1,3%).

A produção da indústria nacional cresceu 0,5% em 2019, demonstrando a sequencial queda do setor que cresceu apenas 0,6% em 2018 e retração de 0,5% em 2017. Em 2016 o recuo foi de 6,4%, 8,3% em 2015 e de 3% em 2014 (IBGE).

A categoria de bens de capital para fins industriais teve perda de 0,4% na produção física em 2019.

As áreas de equipamentos para mineração, usinas hidrelétricas e usinas nucleares continuaram estagnadas, com a ausência de novos projetos de investimentos em novas unidades.

O crédito bancário continua altamente seletivo.

O total da carteira de encomendas da Controladora e das Controladas, representada pela receita líquida de contratos a executar, encerrou o ano de 2019 com R\$ 172 milhões. Em 2018 era R\$ 259 milhões. A Controladora registrou R\$ 113 milhões ao final de 2019 e R\$ 176 milhões em 2018.

A receita líquida operacional consolidada atingiu R\$ 38,0 milhões em 2019 com decréscimo de 58,6% em relação a 2018, quando registrou R\$ 93,7 milhões.

Em 2019, a receita líquida de vendas de aços laminados foi de R\$ 3,5 milhões (R\$ 16,0 milhões em 2018).

MERCADOS INTERNO E EXTERNO

Além dos produtos seriados, contribuíram para a realização da receita operacional do ano, os seguintes fornecimentos:

- Pontes rolantes para indústrias em geral;
- Equipamentos hidromecânicos e de levantamento, além de servomotores e unidades hidráulicas para as usinas hidrelétricas;
- Equipamentos para movimentação de minérios;

MARGENS

A margem bruta consolidada de -27% em 2018 passou para -58% em 2019.

b) variações das receitas atribuíveis a modificações de preços, taxas de câmbio, inflação, alterações de volumes e introdução de novos produtos e serviços.

A categoria de bens de capital para fins industriais teve perda de 0,4% na produção física em 2019.

As áreas de equipamentos para mineração, usinas hidrelétricas e usinas nucleares continuaram estagnadas, com a ausência de novos projetos de investimentos em novas unidades.

As operações da Companhia e das suas controladas estão sujeitas aos fatores de riscos abaixo descritos:

Risco de crédito

Decorre da possibilidade da Companhia e suas controladas sofrerem perdas decorrentes de inadimplência de suas contrapartes ou de instituições financeiras depositárias de recursos ou de investimentos financeiros. Para mitigar esses riscos, a Companhia e suas controladas adotam como prática a análise das situações financeira e patrimonial de suas contrapartes, assim como a definição de limites de crédito e acompanhamento permanente das posições em aberto. Entretanto as respectivas situações atuais dos fluxos de caixas contratuais dos projetos estão sujeitas aos riscos de atrasos de pagamentos por parte dos clientes e suspensões de contratos. No que tange às instituições financeiras, a Companhia e suas controladas somente realizam operações com instituições financeiras de baixo risco avaliadas por agências de *rating*.

Em função do agravamento da crise econômica, principalmente a partir do segundo trimestre de 2015, houve um aumento na inadimplência por parte dos clientes de produtos seriados e serviços (Nota explicativa 6). Para garantir o recebimento

10.2 - Resultado Operacional E Financeiro

dos créditos, a Companhia e suas controladas estão tomando as medidas aplicáveis em função da situação econômica financeira de cada cliente inadimplente.

Em 31 de dezembro de 2019, o risco de crédito totaliza R\$ 94.977 na controladora e R\$ 73.621 no consolidado (R\$ 122.700 e R\$ 96.039 em 31/12/2018, respectivamente) correspondendo aos valores classificados como custo amortizável (empréstimos e recebíveis) líquidos dos adiantamentos de clientes.

Risco de liquidez

Risco de liquidez é o risco da Companhia e suas controladas encontrarem dificuldades em cumprir as obrigações associadas com seus passivos financeiros que são liquidados com pagamentos em caixa ou com outro ativo financeiro. A abordagem da Companhia na administração da liquidez é de garantir, na medida do possível, liquidez suficiente para cumprir com suas obrigações no vencimento, tanto em condições normais como de estresse, sem causar perdas inaceitáveis ou risco de prejudicar a reputação da Companhia e suas controladas.

Passivos Financeiros não derivativos

| Fluxos de Caixa Contratuais Projetados | 31/12/2019 | | | | | | Controladora |
|--|----------------|----------------|---------------|---------------|---------------|----------------|---------------|
| | Contábil | Projetado | 0 a 2 meses | 2 a 12 meses | 1 a 2 anos | 2 a 5 anos | > 5 anos |
| Empréstimos bancários garantidos | 230.193 | 249.989 | 74 | 86.034 | 72.477 | 91.404 | - |
| Empréstimos bancários não garantidos | 2.830 | 2.905 | 284 | 2.621 | - | - | - |
| Fornecedores | 71.842 | 71.842 | 52.029 | - | 1.360 | 13.438 | 5.015 |
| Fornecedores - Partes relacionadas | 27.953 | 27.953 | - | - | - | - | 27.953 |
| Total da dívida | 332.818 | 352.689 | 52.387 | 88.655 | 73.837 | 104.842 | 32.968 |

| Fluxos de Caixa Contratuais Projetados | 31/12/2019 | | | | | | Consolidado |
|--|----------------|----------------|---------------|---------------|---------------|----------------|---------------|
| | Contábil | Projetado | 0 a 2 meses | 2 a 12 meses | 1 a 2 anos | 2 a 5 anos | > 5 anos |
| Empréstimos bancários garantidos | 230.193 | 249.989 | 74 | 86.034 | 72.477 | 91.404 | - |
| Empréstimos bancários não garantidos | 2.830 | 2.905 | 284 | 2.621 | - | - | - |
| Fornecedores | 88.183 | 88.183 | 68.370 | - | 1.360 | 13.438 | 5.015 |
| Fornecedores - Partes relacionadas | 12.578 | 12.578 | - | - | - | - | 12.578 |
| Total da dívida | 337.548 | 344.841 | 68.728 | 88.655 | 73.837 | 104.842 | 21.357 |

Risco de preço das mercadorias vendidas ou produzidas ou dos insumos adquiridos

Decorre da possibilidade de oscilação dos preços de mercado dos produtos comercializados ou produzidos pela Companhia e suas controladas e dos demais insumos utilizados no processo de produção. Essas oscilações de preços podem provocar alterações substanciais nas receitas e nos custos da Companhia e suas controladas. Para mitigar esses riscos, a Companhia e suas controladas monitoram permanentemente os mercados locais e internacionais, buscando antecipar-se a movimentos de preços.

Risco de taxas de juros

Decorre da possibilidade da Companhia e suas controladas sofrerem ganhos ou perdas decorrentes de oscilações de taxas de juros incidentes sobre seus ativos e passivos financeiros. Visando à mitigação desse tipo de risco, a Companhia e suas controladas buscam diversificar a captação de recursos em termos de taxas prefixadas ou pós-fixadas, e em determinadas circunstâncias podem ser efetuadas operações de *hedge* para travar o custo financeiro das operações.

Sensibilidade de taxa de juros sobre empréstimos e financiamentos

A tabela abaixo demonstra a sensibilidade a uma possível mudança nas taxas de juros, mantendo-se todas as outras variáveis constantes no lucro consolidado antes da tributação. Com relação ao patrimônio líquido consolidado, o impacto apresentado não é significativo.

10.2 - Resultado Operacional E Financeiro

| | Aumento/Redução em pontos base | Efeito no Lucro antes da tributação | Efeito no Patrimônio antes da tributação |
|------------|--------------------------------|-------------------------------------|--|
| 31/12/2019 | + 100 | (2.326) | (2.326) |
| | + 150 | (3.488) | (3.488) |
| | - 50 | 1.163 | 1.163 |
| | - 100 | 2.326 | 2.326 |
| 31/12/2018 | + 100 | (2.131) | (2.131) |
| | + 150 | (3.197) | (3.197) |
| | -50 | 1.065 | 1.065 |
| | -100 | 2.131 | 2.131 |

A oscilação estimada em pontos base para a análise de sensibilidade a taxas de juros é baseada nas taxas atualmente praticadas no ambiente de mercado correlacionada as taxas negociadas nos contratos das empresas que compõem o Patrimônio.

Risco de taxas de câmbio

Decorre da possibilidade de oscilações das taxas de câmbio das moedas estrangeiras utilizadas pela Companhia e suas controladas para aquisição de insumos, venda de produtos e contratação de instrumentos financeiros. A Companhia e suas controladas avaliam permanentemente a possibilidade de contratação de operações de *hedge* para mitigar esses riscos.

Os saldos de ativos e passivos denominados em moeda estrangeira estão demonstrados conforme segue:

| Natureza do Saldo | Controladora | | |
|--------------------------|--------------|------------|-------|
| | 31/12/2019 | 31/12/2018 | Moeda |
| Importações de materiais | 552 | 545 | EUR |
| Importações de materiais | 792 | 937 | USD |

| Natureza do Saldo | Consolidado | | |
|--------------------------|-------------|------------|-------|
| | 31/12/2019 | 31/12/2018 | Moeda |
| Importações de materiais | 552 | 545 | EUR |
| Importações de materiais | 792 | 937 | USD |

a. Análise de sensibilidade de oscilações das taxas de câmbio de moedas estrangeiras

A tabela abaixo demonstra a sensibilidade a uma possível mudança nas taxas de câmbio do dólar, mantendo-se todas as outras variáveis constantes no lucro consolidado antes da tributação.

| | Aumento/Redução em Percentual s/ taxa de câmbio | Efeito no Lucro antes da tributação | Efeito no Patrimônio antes da tributação |
|------------|---|-------------------------------------|--|
| 31/12/2019 | +25% | (336) | (336) |
| | +50% | (672) | (672) |
| | -25% | 336 | 336 |
| | -50% | 672 | 672 |
| 31/12/2018 | +25% | (370) | (370) |
| | +50% | (741) | (741) |
| | -25% | 370 | 370 |
| | -50% | 741 | 741 |

10.3 – Efeitos relevantes que os eventos abaixo tenham causado ou se espera que venham a causar nas demonstrações financeiras do emissor e em seus resultados:**a) introdução ou alienação de segmento operacional**

Não aplicável.

b) Constituição, aquisição ou alienação de participação societária

Não aplicável.

c) Eventos ou operações não usuais

Não aplicável.

10.4 - Mudanças Significativas Nas Práticas Contábeis - Ressalvas e Ênfases no Parecer do Auditor

10.4 – Práticas contábeis e parecer dos auditores

10.4 – Práticas contábeis e parecer dos auditores

a) mudanças significativas nas práticas contábeis

As Demonstrações Financeiras Consolidadas foram preparadas de acordo com as Normas Internacionais de Relatório Financeiro (IFRS) emitidas pelo International Accounting Standards Board (IASB) e também de acordo com as práticas contábeis adotadas no Brasil (BR GAAP).

As Demonstrações Financeiras Individuais da controladora foram elaboradas de acordo com as práticas contábeis adotadas no Brasil.

b) efeitos significativos das alterações em práticas contábeis

Não aplicável.

c) ressalvas e ênfases presentes no parecer do auditor

RELATÓRIO DOS AUDITORES INDEPENDENTES SOBRE AS DEMONSTRAÇÕES FINANCEIRAS

Ao Conselho de Administração e aos Acionistas da
BARDELLA S.A. INDÚSTRIAS MECANICAS - (EM RECUPERAÇÃO JUDICIAL)

Abstenção de Opinião

Fomos contratados para examinar as demonstrações financeiras individuais e consolidadas da BARDELLA S.A. INDÚSTRIAS MECANICAS - (EM RECUPERAÇÃO JUDICIAL) (Companhia) e suas controladas, identificadas como controladora e consolidado, respectivamente, que compreendem o balanço patrimonial em 31 de dezembro de 2019 e as respectivas demonstrações do resultado, do resultado abrangente, das mutações do patrimônio líquido e dos fluxos de caixa para o exercício findo nessa data, bem como as correspondentes notas explicativas, incluindo o resumo das principais políticas contábeis.

Não expressamos uma opinião sobre as demonstrações financeiras individuais e consolidadas da Companhia pois, devido à relevância do assunto descrito na seção a seguir intitulada “Base para abstenção de opinião”, não nos foi possível obter evidência de auditoria apropriada e suficiente para fundamentar nossa opinião de auditoria sobre essas demonstrações contábeis.

Base para Abstenção de Opinião sobre as demonstrações financeiras individuais

Conforme determinado pela NBC TA 510 (R1), somos responsáveis pelos saldos iniciais apresentados comparativamente às demonstrações financeiras intermediárias de 31 de dezembro de 2019. Saldos iniciais incluem assuntos que precisam ser divulgados e que existiam no início do período, tais como contingências e compromissos. As demonstrações financeiras do exercício findo em 31 de dezembro de 2018 foram auditadas por outros auditores independentes que emitiram opinião sem modificação em 29 de março de 2019.

Até a data de emissão de nosso relatório não obtivemos evidência de auditoria apropriada e suficiente sobre se os saldos iniciais contêm distorções que afetam de forma relevante as demonstrações financeiras intermediárias de 31 de dezembro de 2019 e se as políticas contábeis apropriadas refletidas nos saldos iniciais foram aplicadas de maneira uniforme nas demonstrações financeiras do período corrente, ou as mudanças nessas políticas contábeis estão devidamente registradas e adequadamente apresentadas e divulgadas de acordo com a estrutura de relatório financeiro aplicável. Consequentemente não foi possível concluir sobre os possíveis efeitos de distorções não detectadas sobre as demonstrações financeiras, se houver, poderiam ser relevantes e generalizadas.

10.4 - Mudanças Significativas Nas Práticas Contábeis - Ressalvas e Ênfases no Parecer do Auditor

Base para Abstenção de Opinião sobre as demonstrações financeiras consolidadas

Conforme determinado pela NBC TA 510 (R1), somos responsáveis pelos saldos iniciais apresentados comparativamente às demonstrações financeiras intermediárias de 31 de dezembro de 2019. Saldos iniciais incluem assuntos que precisam ser divulgados e que existiam no início do período, tais como contingências e compromissos. As demonstrações financeiras do exercício findo em 31 de dezembro de 2018 foram auditadas por outros auditores independentes que emitiram opinião sem modificação em 29 de março de 2019.

Até a data de emissão de nosso relatório não obtivemos evidência de auditoria apropriada e suficiente sobre se os saldos iniciais contêm distorções que afetam de forma relevante as demonstrações financeiras intermediárias de 31 de dezembro de 2019 e se as políticas contábeis apropriadas refletidas nos saldos iniciais foram aplicadas de maneira uniforme nas demonstrações financeiras do período corrente, ou as mudanças nessas políticas contábeis estão devidamente registradas e adequadamente apresentadas e divulgadas de acordo com a estrutura de relatório financeiro aplicável.

Consequentemente não foi possível concluir sobre os possíveis efeitos de distorções não detectadas sobre as demonstrações financeiras, se houver, poderiam ser relevantes e generalizadas.

Incerteza relevante relacionada com a continuidade operacional

Chamamos a atenção para a Nota 1 às demonstrações financeiras, que indica que a administração da Companhia ajuizou em 26 de julho de 2019, pedido de recuperação judicial junto a 9ª Vara Cível de Guarulhos, Estado de São Paulo, sob o nº 1026974-06.2019.8.26.0224 ("Recuperação Judicial"), a fim de reorganizar suas obrigações junto aos seus credores. Até a emissão do nosso relatório, o plano de recuperação judicial da Companhia ("plano") e de suas controladas não havia sido apreciado e aprovado pelos credores em Assembleia Geral de Credores (AGC). Considerando a atual situação patrimonial e financeira da Companhia e de suas controladas, que, no exercício findo em 31 de dezembro de 2019, incorreu em prejuízo de R\$ 204.420 mil (R\$ 95.862 mil no exercício findo em 31 de dezembro de 2018) na Controladora e R\$ 204.420 mil (R\$ 95.862 mil no exercício findo em 31 de dezembro de 2018) no Consolidado, além de apresentarem capital circulante líquido negativo de R\$ 141.211 mil (R\$ 23.856 mil em 31 de dezembro de 2018) na Controladora e R\$ 194.108 mil (R\$ 66.565 em 31 de dezembro de 2018) no Consolidado.

Uma incerteza significativa existe quando a magnitude potencial de seu impacto e a probabilidade de sua ocorrência são tais que, no julgamento do auditor independente, a adequada divulgação da natureza e das implicações da incerteza é necessária para apresentação adequada das demonstrações financeiras.

A ausência da aprovação do Plano de Recuperação Judicial e a outros eventos acima descritos indicam a existência de incerteza relevante que pode levantar dúvida significativa quanto à capacidade operacional da Companhia e suas controladas, não sendo possível concluir se o uso do pressuposto de continuidade operacional é apropriado nas circunstâncias atuais.

Outros Assuntos

Demonstrações do valor adicionado

As demonstrações individual e consolidada do valor adicionado (DVA) referentes ao exercício findo em 31 de dezembro de 2019, elaboradas sob a responsabilidade da administração da Companhia e sua controlada, e apresentadas como informação suplementar para fins de IFRS, foram submetidas a procedimentos de auditoria executados em conjunto com a auditoria das demonstrações financeiras individuais e consolidadas da Companhia e sua controlada. Para a formação de nossa opinião, avaliamos se essas demonstrações estão conciliadas com as demonstrações financeiras individuais e consolidadas e registros contábeis, conforme aplicável, e se a sua forma e conteúdo estão de acordo com os critérios definidos no Pronunciamento Técnico CPC 09 - Demonstração do Valor Adicionado. Devido à relevância dos assuntos descritos na seção "Base para abstenção de opinião", não nos foi possível obter evidência apropriada e suficiente para fundamentar nossa opinião de auditoria sobre essas demonstrações do valor adicionado. Consequentemente, não expressamos uma opinião/conclusão sobre as demonstrações do valor adicionado individuais e consolidadas acima referidas.

Responsabilidade da administração e da governança pelas demonstrações financeiras individuais e consolidadas

10.4 - Mudanças Significativas Nas Práticas Contábeis - Ressalvas e Ênfases no Parecer do Auditor

A administração é responsável pela elaboração e adequada apresentação das demonstrações financeiras individuais e consolidadas de acordo com as práticas contábeis adotadas no Brasil e com as normas internacionais de relatório financeiro (IFRS), emitidas pelo International Accounting Standards Board (IASB), e pelos controles internos que ela determinou como necessários para permitir a elaboração de demonstrações financeiras livres de distorção relevante, independentemente se causada por fraude ou erro.

Na elaboração das demonstrações financeiras individuais e consolidadas, a administração é responsável pela avaliação da capacidade de a Companhia e suas controladas continuar operando, divulgando, quando aplicável, os assuntos relacionados com a sua continuidade operacional e o uso dessa base contábil na elaboração das demonstrações financeiras individuais e consolidadas, a não ser que a administração pretenda liquidar a Companhia e suas controladas ou cessar suas operações, ou não tenha nenhuma alternativa realista para evitar o encerramento das operações.

Os responsáveis pela governança da Companhia e suas controladas são aqueles com responsabilidade pela supervisão do processo de elaboração das demonstrações financeiras.

Responsabilidades do auditor pela auditoria das demonstrações financeiras individuais e consolidadas

Nossa responsabilidade é a de conduzir uma auditoria das demonstrações financeiras individuais e consolidadas da companhia e suas controladas de acordo com as normas brasileiras e internacionais de auditoria e emitir um relatório de auditoria. Contudo, devido ao assunto descrito na seção intitulada "Base para abstenção de opinião", não nos foi possível obter evidência de auditoria apropriada e suficiente para fundamentar nossa opinião de auditoria sobre essas demonstrações contábeis consolidadas.

Somos independentes em relação à Companhia e suas controladas, de acordo com os princípios éticos relevantes previstos no Código de Ética Profissional do Contador e nas normas profissionais emitidas pelo Conselho Federal de Contabilidade, e cumprimos com as demais responsabilidades éticas de acordo com essas normas.

Rio de Janeiro, 06 de julho de 2020.

UHY BENDORAYTES & CIA.
Auditores Independentes
CRC 2RJ 0081/O-8

GEYSA BENDORAYTES E SILVA
Contadora
CRC 1RJ 091330/O-5

10.5 - Políticas Contábeis Críticas

10.5 - Políticas contábeis críticas adotadas pela Companhia:

A Companhia e suas controladas aplicaram as políticas contábeis descritas abaixo de maneira consistente a todos os exercícios apresentados nestas demonstrações financeiras individuais e consolidadas.

Base de Consolidação - Controladas

A Companhia controla uma entidade quando está exposta a, ou tem direito sobre, os retornos variáveis advindos de seu envolvimento com a entidade e tem a habilidade de afetar esses retornos exercendo seu poder sobre a entidade. As demonstrações financeiras de controladas são incluídas nas demonstrações financeiras consolidadas a partir da data em que a Companhia obtiver o controle até a data em que o controle deixa de existir.

Nas demonstrações financeiras individuais da controladora, as informações financeiras de controladas são reconhecidas por meio do método de equivalência patrimonial.

Investimentos em entidades contabilizadas pelo método da equivalência patrimonial

Os investimentos da Companhia em entidades contabilizadas pelo método da equivalência patrimonial compreendem suas participações em coligadas e empreendimentos controlados em conjunto (joint ventures).

Tais investimentos são reconhecidos inicialmente pelo custo, o qual inclui os gastos com a transação. Após o reconhecimento inicial, as demonstrações financeiras incluem a participação da Companhia no lucro ou prejuízo líquido do exercício e outros resultados abrangentes da investida até a data em que a influência significativa ou controle conjunto deixa de existir. Nas demonstrações financeiras individuais da controladora, investimentos em controladas também são contabilizados com o uso desse método.

Transações eliminadas na consolidação

Saldos e transações intra-companhias, e quaisquer receitas ou despesas não realizadas derivadas de transações intra-companhias, são eliminados. Ganhos não realizados oriundos de transações com investidas registradas por equivalência patrimonial são eliminados contra o investimento na proporção da participação da companhia na investida. Perdas não realizadas são eliminadas da mesma maneira de que os ganhos não realizados, mas somente na extensão em que não haja evidência de perda por redução ao valor recuperável.

3.2 Transações em moeda estrangeira

Transações em moeda estrangeira são convertidas para as respectivas moedas funcionais da Companhia e suas controladas pelas taxas de câmbio nas datas das transações.

Ativos e passivos monetários denominados e apurados em moedas estrangeiras na data do balanço são reconvertidos para a moeda funcional à taxa de câmbio naquela data. Ativos e passivos não monetários que são mensurados pelo valor justo em moeda estrangeira são reconvertidos para a moeda funcional à taxa de câmbio na data em que o valor justo foi determinado. Itens não monetários que são mensurados com base no custo histórico em moeda estrangeira são convertidos pela taxa de câmbio na data da transação. As diferenças de moedas estrangeiras resultantes da conversão são geralmente reconhecidas no resultado.

3.3 Receita operacional

Venda de bens

A receita operacional é reconhecida quando (i) os riscos e benefícios mais significativos inerentes a propriedade dos bens forem transferidos para o comprador, (ii) for provável que benefícios econômicos financeiros fluirão para a Companhia e suas controladas, (iii) os custos associados e a possível devolução de mercadorias puderem ser estimados de maneira confiável, (iv) não haja envolvimento contínuo com os bens vendidos, e (v) o valor da receita possa ser mensurado de maneira confiável. A receita é medida líquida de devoluções, descontos comerciais e bonificações.

O momento da transferência dos riscos e benefícios varia dependendo das condições individuais do contrato de venda.

Prestação de serviços

A Companhia e suas controladas reconhecem a receita com a prestação de serviços com base no estágio de conclusão do serviço. O estágio de conclusão é avaliado com base no percentual de execução dos trabalhos.

Contratos de construção

De acordo com o CPC 47, os contratos de construção correspondem a produtos fabricados sob encomenda de clientes, dessa forma o desempenho na execução do contrato não cria um ativo com uso alternativo, não sendo possível

10.5 - Políticas Contábeis Críticas

redirecionar o ativo para outro uso ou vendê-lo para cliente diferente, seja em função das especificações únicas de projetos, limitações contratuais ou a perdas econômicas proibitivas. Para mensuração do progresso em relação à satisfação completa da obrigação de desempenho, a Companhia aplica métodos de insumo, os quais reconhecem a receita com base nos custos incorridos referentes aos recursos consumidos, em relação aos custos dos insumos esperados totais para a satisfação da obrigação de desempenho. Os contratos com estas características implicam no direito de pagamento pelo desempenho concluído total ou parcialmente. A receita do contrato compreende o valor inicial acordado no contrato acrescido de quaisquer variações decorrentes de solicitações adicionais do cliente, pleitos e pagamentos de incentivos contratuais, na medida em que seja provável que elas irão resultar em receita e possam ser mensuradas de forma confiável.

Aluguel de propriedades para investimento

A receita de aluguel de propriedade para investimento é reconhecida no resultado do exercício pelo método linear durante o prazo do arrendamento. A receita de aluguel de outras propriedades é reconhecida como “outras receitas”.

3.4 Instrumentos financeiros

A Companhia e suas controladas classificam ativos financeiros não derivativos nas seguintes categorias: Ativos Financeiros mensurados pelo valor justo por meio do resultado e mensurados pelo Custo amortizado.

A Companhia e suas controladas classificam passivos financeiros não derivativos na categorias de Outros passivos financeiros.

Ativos e passivos financeiros não derivativos - Reconhecimento e desreconhecimento.

A Companhia e suas controladas reconhecem os empréstimos e recebíveis e instrumentos de dívida inicialmente na data em que foram originados. Todos os outros ativos e passivos financeiros são reconhecidos na data da negociação quando a entidade se tornar parte das disposições contratuais do instrumento.

A Companhia e suas controladas desreconhecem um ativo financeiro quando os direitos contratuais aos fluxos de caixa do ativo expiram, ou quando a Companhia e suas controladas transferem os direitos ao recebimento dos fluxos de caixa contratuais sobre um ativo financeiro em uma transação na qual substancialmente todos os riscos e benefícios da titularidade do ativo financeiro são transferidos. Qualquer participação que seja criada ou retida pela Companhia e suas controladas em tais ativos financeiros transferidos, são reconhecidos como um ativo ou passivo separado.

A Companhia e suas controladas desreconhecem um passivo financeiro quando sua obrigação contratual é retirada, cancelada ou expirada.

Os ativos ou passivos financeiros são compensados e o valor líquido apresentado no balanço patrimonial quando, e somente quando, a Companhia e suas controladas tenham atualmente um direito legalmente executável de compensar os valores e tenha a intenção de liquidá-los em uma base líquida ou de realizar o ativo e liquidar o passivo simultaneamente.

Ativos financeiros não derivativos - Mensuração

Ativos financeiros mensurados pelo valor justo por meio do resultado

Um ativo financeiro é classificado como mensurado pelo valor justo por meio do resultado caso seja classificado como mantido para negociação ou designado como tal no momento do reconhecimento inicial. Os custos da transação são reconhecidos no resultado conforme incorridos. São mensurados pelo valor justo e mudanças no valor justo, incluindo ganhos com juros e dividendos, são reconhecidos no resultado do exercício.

Ativos Financeiros mensurados pelo custo amortizado

Esses ativos são mensurados inicialmente pelo valor justo acrescido de quaisquer custos de transação atribuíveis. Após o reconhecimento inicial, os empréstimos e recebíveis são medidos pelo custo amortizado utilizando o método dos juros efetivos.

Caixa e equivalentes de caixa

São classificados nesta rubrica os valores em caixa, saldos positivos em conta movimento, aplicações financeiras de liquidez imediata ou resgatáveis no prazo de até 90 dias da data de contratação e com risco insignificante de mudança de seu valor justo. As aplicações financeiras denominadas como equivalentes de caixa são classificadas na categoria “ativos financeiros ao valor justo por meio do resultado”.

Passivos financeiros não derivativos - Mensuração

Um passivo financeiro é classificado como mensurado pelo valor justo por meio do resultado caso seja classificado como mantido para negociação ou designado como tal no momento do reconhecimento inicial. Os custos da transação são reconhecidos no resultado conforme incorridos. Passivos financeiros mensurados pelo valor justo por meio do resultado

10.5 - Políticas Contábeis Críticas

são mensurados pelo valor justo e mudanças no valor justo desses passivos, incluindo ganhos com juros e dividendos, são reconhecidos no resultado do exercício.

Outros passivos financeiros não derivativos são mensurados inicialmente pelo valor justo deduzidos de quaisquer custos de transação atribuíveis. Após o reconhecimento inicial, esses passivos financeiros são mensurados pelo custo amortizado utilizando o método dos juros efetivos.

Mensuração de Ativos e Passivos Financeiros

A principal diferença na mensuração de ativos e passivos financeiros decorrente da adoção do pronunciamento CPC 48 (IFRS 9) está relacionada com a alteração do conceito de redução no valor recuperável das contas a receber, que, além do conceito de perda verificada, incorpora também o conceito de perda esperada. De acordo com o CPC 48 (IFRS 9), as perdas de crédito são reconhecidas mais cedo do que de acordo com o CPC 38 (IAS 39), assim, a Companhia passou a reconhecer a perda de crédito esperada para os contratos vendidos, juntamente com o reconhecimento das respectivas receitas.

Capital Social Ações ordinárias

Custos adicionais diretamente atribuíveis à emissão de ações e opções de ações são reconhecidos como redutores do patrimônio líquido. Efeitos de impostos relacionados aos custos dessas transações estão contabilizadas conforme o CPC 32 / IAS 12.

Ações preferenciais

Ações preferenciais não resgatáveis são classificadas no patrimônio líquido, pois o pagamento de dividendos é discricionário, e elas não geram qualquer obrigação de entregar caixa ou outro ativo financeiro da Companhia e não requerem liquidação em um número variável de instrumentos patrimoniais. Dividendos discricionários são reconhecidos como distribuições no patrimônio líquido na data de sua aprovação pelos acionistas da Companhia.

Os dividendos mínimos obrigatórios, conforme definido em estatuto são reconhecidos como passivo.

3.5 Contas a receber

As contas a receber são registradas pelo valor faturado, ajustado pela provisão para créditos de liquidação duvidosa, quando aplicáveis, incluindo os respectivos impostos diretos de responsabilidade tributária da Companhia e suas controladas. Esta conta inclui efeitos a faturar, relativos aos produtos sob encomenda cujas receitas são apuradas por meio do progresso em relação à satisfação completa da obrigação de desempenho, estão demonstrados líquidos do seu recebimento.

A provisão para créditos de liquidação duvidosa - PCLD é constituída com base na avaliação da companhia que utiliza o conceito de redução no valor recuperável das contas a receber, que, além da perda verificada, incorpora também o conceito de perda esperada.

3.6 Estoques

Os estoques são avaliados com base no custo histórico de aquisição ou de produção, acrescido de gastos relativos a transportes, armazenagem e impostos não recuperáveis. No caso de produtos industrializados, em processo e acabados, o estoque inclui os gastos gerais de fabricação com base na capacidade normal de produção. Os valores de estoques contabilizados não excedem os valores de mercado e são constituídas provisões para perdas quando consideradas necessárias pela Administração.

3.7 Investimentos

Os investimentos da Companhia em suas controladas, controlada em conjunto e coligada são avaliados pelo método da equivalência patrimonial, conforme CPC 18 (IAS 28) e são contabilizados no balanço patrimonial ao custo, adicionado das mudanças ocorridas após a aquisição das respectivas participações societárias. Tais mudanças ou variações são apresentadas na demonstração de resultados como equivalência patrimonial.

10.5 - Políticas Contábeis Críticas

3.8 Propriedades para investimento

A propriedade para investimento inclusive instalações industriais e edificações, quando aplicável, são inicialmente mensurada pelo custo e subsequentemente ao valor justo, sendo que quaisquer alterações posteriores no valor justo são reconhecidas no resultado.

Ganhos e perdas na alienação de uma propriedade para investimento (calculado pela diferença entre o valor líquido recebido na venda e o valor contábil do item) são reconhecidos no resultado. Quando uma propriedade para investimento anteriormente reconhecida como ativo imobilizado é vendida, qualquer montante reconhecido em ajuste de avaliação patrimonial é transferido para lucros acumulados.

3.9 Ativo imobilizado

Reconhecimento e mensuração

Itens do imobilizado são mensurados pelo custo histórico de aquisição ou construção, deduzido de depreciação acumulada e quaisquer perdas acumuladas por redução ao valor recuperável (impairment). O custo de certos itens do imobilizado em 1º de janeiro de 2009, data de transição da Companhia e suas controladas para os CPCs (IFRS) foi determinada com base em seu valor justo naquela data.

Quando partes significativas de um item do imobilizado têm diferentes vidas úteis, elas são registradas como itens separados (componentes principais) de imobilizado.

Quaisquer ganhos e perdas na alienação de um item do imobilizado são reconhecidos no resultado.

Reclassificação para propriedade para investimento

Quando o uso da propriedade muda de ocupada pelo proprietário para propriedade para investimento, a propriedade é remensurada ao seu valor justo e reclassificada como propriedade para investimento. A diferença resultante entre o valor residual do ativo e valor justo é reconhecido como outros resultados abrangentes no patrimônio líquido no momento da sua transferência e mensuração posterior do valor justo é reconhecido no resultado..

Custos subsequentes

Custos subsequentes são capitalizados apenas quando é provável que benefícios econômicos futuros associados com os gastos serão auferidos pela Companhia e suas controladas.

Depreciação

Itens do ativo imobilizado são depreciados pelo método linear no resultado do exercício baseado na vida útil econômica estimada de cada componente. Ativos arrendados são depreciados pelo menor período entre a vida útil estimada do bem e o prazo do contrato, a não ser que seja certo que a Companhia e suas controladas obterão a propriedade do bem ao final do arrendamento. Terrenos não são depreciados.

As vidas úteis estimadas para o exercício corrente e comparativo estão demonstradas na nota explicativa nº 14.

Os métodos de depreciação, as vidas úteis e os valores residuais serão revistos a cada encerramento de exercício financeiro e eventuais ajustes são reconhecidos como mudança de estimativas contábeis.

3.10 Arrendamento mercantil

Determinados contratos de arrendamento mercantil transferem substancialmente à Companhia e suas controladas os riscos e benefícios inerentes à propriedade de um ativo. Esses contratos são caracterizados como contratos de arrendamento financeiro e os ativos são reconhecidos pelo menor valor entre o valor justo e o valor presente dos pagamentos mínimos previstos em contrato, acrescidos, quando aplicável, dos custos iniciais diretos incorridos na transação. Os bens reconhecidos como ativos são depreciados pelas taxas de depreciação aplicáveis a cada grupo de ativo conforme a Nota Explicativa nº 14. Os encargos financeiros relativos aos contratos de arrendamento financeiro são apropriados ao resultado ao longo do prazo do contrato, com base no método do custo amortizado e da taxa de juros efetiva.

3.11 Ativos intangíveis

Os ativos intangíveis com vida útil indefinida compreendem os saldos de ágio adquiridos por meio de combinação de negócios que têm como fundamento econômico a rentabilidade futura, tais ativos não são amortizados e tem o seu valor recuperável testado, anualmente

Os ativos intangíveis com vida útil definida estão representados por softwares e são amortizados pelo tempo remanescente estimado para uso. A amortização inicia-se com a entrada do software em operação.

3.12 Redução ao valor recuperável

10.5 - Políticas Contábeis Críticas

Ativos financeiros não-derivativos

Ativos financeiros não classificados como ativos financeiros ao valor justo por meio do resultado, incluindo investimentos contabilizados pelo método da equivalência patrimonial, são avaliados em cada data de balanço para determinar se há evidência objetiva de perda por redução ao valor recuperável.

Para investimentos em títulos patrimoniais, evidência objetiva de perda por redução ao valor recuperável inclui um declínio significativo ou prolongado no seu valor justo abaixo do custo.

Ativos financeiros mensurados ao custo amortizado

A Companhia e suas controladas consideram evidência de perda de valor de ativos mensurados pelo custo amortizado tanto em nível individual como em nível coletivo. Todos os ativos individualmente significativos são avaliados quanto à perda por redução ao valor recuperável. Aqueles que não tenham sofrido perda de valor individualmente são então avaliados coletivamente quanto a qualquer perda de valor que possa ter ocorrido, mas não tenha ainda sido identificada. Ativos que não são individualmente significativos são avaliados coletivamente quanto à perda de valor com base no agrupamento de ativos com características de risco similares.

Ao avaliar a perda por redução ao valor recuperável de forma coletiva, a Companhia e suas controladas utilizam tendências históricas do prazo de recuperação e dos valores de perda incorridos, ajustados para refletir o julgamento da Administração se as condições econômicas e de crédito atuais são tais que as perdas reais provavelmente serão maiores ou menores que as sugeridas pelas tendências históricas.

Uma perda por redução ao valor recuperável é calculada como a diferença entre o valor contábil e o valor presente dos fluxos de caixa futuros estimados, descontados à taxa de juros efetiva original do ativo. As perdas são reconhecidas no resultado e refletidas em uma conta de provisão. Quando a Companhia e suas controladas consideram que não há expectativas razoáveis de recuperação, os valores são baixados. Quando um evento subsequente indica uma redução da perda, a provisão é revertida para o resultado.

Investidas contabilizadas pelo método da equivalência patrimonial

Uma perda por redução ao valor recuperável referente a uma investida avaliada pelo método de equivalência patrimonial é mensurada pela comparação do valor recuperável do investimento com seu valor contábil. Uma perda por redução ao valor recuperável é reconhecida no resultado e é revertida se houver uma mudança favorável nas estimativas usadas para determinar o valor recuperável.

Ativos não financeiros

Os valores contábeis dos ativos não financeiros da Companhia e suas controladas, que não propriedade para investimento, estoques e ativos fiscais diferidos, são revistos a cada data de balanço para apurar se há indicação de perda no valor recuperável. Caso ocorra tal indicação, então o valor recuperável do ativo é estimado. No caso do ágio, o valor recuperável é testado anualmente.

Para testes de redução ao valor recuperável, os ativos são agrupados no menor grupo possível de ativos que gera entradas de caixa pelo seu uso contínuo, entradas essas que são em grande parte independentes das entradas de caixa de outros ativos, ou UGCs (Unidade Geradora de Caixa).

O valor recuperável de um ativo ou UGC é o maior entre o seu valor em uso e o seu valor justo menos custos para vender. O valor em uso é baseado em fluxos de caixa futuros estimados, descontados a valor presente usando uma taxa de desconto antes dos impostos que reflita as avaliações atuais de mercado do valor do dinheiro no tempo e os riscos específicos do ativo ou da UGC.

Uma perda por redução ao valor recuperável é reconhecida se o valor contábil do ativo ou UGC exceder o seu valor recuperável.

Perdas por redução ao valor recuperável são reconhecidas no resultado. Perdas reconhecidas referentes às UGCs são inicialmente alocadas para redução de qualquer ágio alocado a esta UGC (ou grupo de UGCs), e então para redução do valor contábil dos outros ativos da UGC (ou grupo de UGCs) de forma pro rata.

Uma perda por redução ao valor recuperável relacionada ao ágio não é revertida. Quanto aos demais ativos, as perdas por redução ao valor recuperável são revertidas somente na extensão em que o novo valor contábil do ativo não exceda o valor contábil que teria sido apurado, líquido de depreciação ou amortização, caso a perda de valor não tivesse sido reconhecida.

3.13 Benefícios de curto prazo a empregados

Obrigações de benefícios de curto prazo a empregados são mensuradas em uma base não descontada e são incorridas como despesas conforme o serviço relacionado seja prestado.

O passivo é reconhecido pelo valor esperado a ser pago relativo aos planos de bonificação em dinheiro ou participação nos lucros de curto prazo se a Companhia e suas controladas tiverem uma obrigação legal ou construtiva de pagar esse valor em virtude de serviço passado prestado pelo empregado e a obrigação puder ser estimada de maneira confiável.

10.5 - Políticas Contábeis Críticas

3.14 Provisões

As provisões são registradas tendo como base as melhores estimativas do risco envolvido. Uma provisão é reconhecida no balanço patrimonial quando a Companhia e suas controladas possuem uma obrigação legal ou construtiva como resultado de um evento passado, e é provável que um recurso econômico seja requerido para saldar a obrigação.

3.15 Imposto de renda e contribuição social

Despesas de imposto de renda e contribuição social corrente

A despesa de imposto corrente é o imposto a pagar estimado sobre o lucro tributável do exercício e qualquer ajuste aos impostos a pagar com relação aos exercícios anteriores. O montante dos impostos correntes a pagar é reconhecido no balanço patrimonial como passivo fiscal pela melhor estimativa do valor esperado dos impostos a serem pagos que reflete as incertezas relacionadas a sua apuração, se houver. Ele é mensurado com base nas taxas de impostos decretadas na data do balanço.

Os ativos e passivos fiscais correntes são compensados somente se certos critérios forem atendidos.

Despesas de imposto de renda e contribuição social diferido

Ativos e passivos fiscais diferidos são reconhecidos com relação às diferenças temporárias entre os valores contábeis de ativos e passivos para fins de demonstrações financeiras e os usados para fins de tributação. As mudanças dos ativos e passivos fiscais diferidos no exercício são reconhecidas como despesa de imposto de renda e contribuição social diferida. O imposto diferido não é reconhecido para:

- Diferenças temporárias sobre o reconhecimento inicial de ativos e passivos em uma transação que não seja uma combinação de negócios e que não afete nem o prejuízo ou lucro tributável nem o resultado contábil;
- Diferenças temporárias relacionadas a investimentos em controladas, coligadas e empreendimentos sob controle conjunto, na extensão que a Companhia e suas controladas sejam capazes de controlar o momento da reversão da diferença temporária e seja provável que a diferença temporária não será revertida em futuro previsível; e
- Diferenças temporárias tributáveis decorrentes do reconhecimento inicial de ágio.

Um ativo fiscal diferido é reconhecido em relação aos prejuízos fiscais e diferenças temporárias dedutíveis não utilizados, na extensão em que seja provável que lucros tributáveis futuros estarão disponíveis, contra os quais serão utilizados. Ativos fiscais diferidos são revisados a cada data de balanço e são reduzidos na extensão em que sua realização não seja mais provável.

Ativos e passivos fiscais diferidos são mensurados com base nas alíquotas que se espera aplicar às diferenças temporárias quando elas forem revertidas, baseando-se nas alíquotas que foram decretadas até a data do balanço.

A mensuração dos ativos e passivos fiscais diferidos reflete as consequências tributárias decorrentes da maneira sob a qual a Companhia e suas controladas esperam recuperar ou liquidar seus ativos e passivos.

Ativos e passivos fiscais diferidos são compensados somente se certos critérios forem atendidos.

3.16 Prejuízo por ação

O resultado por ação básico e diluído é calculado por meio do resultado do exercício atribuível aos acionistas da Companhia e a média ponderada das ações ordinárias e preferenciais em circulação no respectivo período, nos termos do CPC 41- Resultado por Ação e IAS 33 - Resultado por Ação. O resultado por ação básico e diluído são iguais.

3.17 Informação por segmento

Um segmento operacional é um componente que desenvolve atividades de negócio das quais pode obter receitas e incorrer em despesas. As demonstrações financeiras incluem dois segmentos, sendo mecânica correspondente à fabricação de equipamentos sob encomenda e aços e serviços representado pela laminação de metais e serviços diversos.

10.6 - Itens relevantes não evidenciados nas demonstrações financeiras do emissor:

a) os ativos e passivos detidos pelo emissor, direta ou indiretamente, que não aparecem no seu balanço patrimonial (off-balance sheet items), tais como:

i. arrendamentos mercantis operacionais, ativos e passivos

Não aplicável.

ii. carteiras de recebíveis baixadas sobre as quais a entidade mantenha riscos e responsabilidades, indicando respectivos passivos

Não aplicável

iii. contratos de futura compra e venda de produtos ou serviços

Não aplicável

iv. contratos de construção não terminada

Não aplicável

v. contratos de recebimentos futuros de financiamentos

Não aplicável

b) outros itens não evidenciados nas demonstrações financeiras

Não aplicável

10.7 - Comentários Sobre Itens Não Evidenciados Nas Demonstrações Financeiras

10.7 - Em relação a cada um dos itens não evidenciados nas demonstrações financeiras indicados no item 10.6, os diretores devem comentar:

a) como tais itens alteram ou poderão vir a alterar as receitas, as despesas, o resultado operacional, as despesas financeiras ou outros itens das demonstrações financeiras do emissor

Não aplicável

b) natureza e o propósito da operação

Não aplicável

c) natureza e montante das obrigações assumidas e dos direitos gerados em favor do emissor em decorrência da operação

Não aplicável

10.8 - Plano de Negócios

10.8 – Plano de Negócios

a) Investimentos

Orçamento de Capital

Não houve proposta de retenção de lucros para orçamento de capital relativa ao resultado do exercício de 2019.

b) Aquisição de plantas, equipamentos, patentes ou outros ativos que devam influenciar materialmente a capacidade produtiva da Companhia.

Não existe no momento planos de aprovação para aquisição de novos ativos.

c) Novos Produtos e serviços

Considerando que a Companhia atua principalmente na fabricação de equipamentos sob encomenda, não existe no momento intenção de alteração do foco de atuação.

10.9 – Outros fatores que influenciaram de maneira relevante o desempenho operacional

Não temos outros comentários.

11.1 – Projeções divulgadas e premissas

A empresa não divulga projeções.

11.2 - Acompanhamento E Alterações Das Projeções Divulgadas

11.2 – Projeções divulgadas e premissas

A empresa não divulga projeções.

12.1 - Descrição da Estrutura Administrativa

12.1 – Descrição da estrutura administrativa

Estrutura administrativa da Companhia, conforme estabelecido no seu Estatuto Social e Regimento Interno.

a. atribuições de cada órgão e comitê

A Companhia é administrada por um Conselho de Administração e por uma Diretoria.

A representação da Companhia é privativa da Diretoria.

Conselho de Administração:

O Conselho de Administração é composto de 3 (três) até 4 (quatro) membros, todos acionistas, com mandato de 1 (um) ano, mas prorrogável até a primeira Assembléia Geral que se realizar após o final do mandato, permitida a reeleição, com indicação dos respectivos cargos, a saber: 1 (um) Presidente, 1 (um) Vice - Presidente e mais 2 (dois) Conselheiros.

A investidura nos respectivos cargos se dará com a assinatura do Termo de Posse lavrado no livro de Atas do Conselho.

Os Conselheiros eleitos permanecerão nos respectivos cargos até a realização da posse dos novos eleitos.

No caso de renúncia ou vaga do cargo de Presidente do Conselho, o respectivo substituto será escolhido pela Assembléia Geral, a qual deverá ser convocada pelo Vice-Presidente no prazo de 30 (trinta) dias contados da data do evento.

No caso de renúncia ou vaga de conselheiro eleito na forma do parágrafo 4º do artigo 141 da Lei nº 6.404/76 com a redação que lhe foi dada pela Lei nº 10.303/01, deverá o Presidente convocar Assembléia Geral, para que os ordinaristas ou preferencialistas, conforme o caso, possam eleger o Conselheiro que cumprirá o restante do mandato.

No caso de renúncia ou vaga do cargo de Vice-Presidente, poderá o Presidente escolher um dos Conselheiros para ocupar o cargo pelo tempo restante do mandato, ou convocar Assembléia geral para eleição.

Ao Presidente do Conselho compete:

- a)** Presidir as reuniões do Conselho de Administração;
- b)** Presidir as Assembléias Gerais;
- c)** Fazer a distribuição, entre Conselheiros e Diretores, das verbas que lhes forem destinadas por decisão da Assembléia Geral.

Nas reuniões do Conselho, o Presidente terá sempre, além do voto pessoal, o voto de desempate.

Nas faltas ou impedimentos ocasionais ou temporários do Presidente, esta função será acumulada pelo Vice-

12.1 - Descrição da Estrutura Administrativa

Presidente.

O Conselho de Administração reunir-se-á ordinariamente a cada 03 (três) meses e extraordinariamente quando for convocado por qualquer um de seus membros, através de carta, telegrama ou fax, com antecedência mínima de 03 (três) dias.

O Conselho de Administração funcionará com a presença de pelo menos 03 (três) de seus membros e deliberará por maioria de votos.

O funcionamento do Conselho será regulado por Regimento Interno aprovado pela unanimidade dos seus membros.

Compete ao Conselho de Administração:

- I. Fixar a orientação geral dos negócios da Companhia, inclusive examinando e aprovando planos de expansão, alteração ou adaptação de qualquer setor da Companhia;
- II. eleger e destituir os diretores da Companhia, fixando-lhes atribuições na forma deste estatuto;
- III. fiscalizar a gestão dos diretores, examinar livros e documentos e manifestar-se sobre o relatório da Administração e as contas da diretoria;
- IV. convocar Assembléia Geral quando julgar conveniente;
- V. escolher e destituir auditores independentes;
- VI. deliberar sobre a emissão de ações e propostas de aumento de capital, e
- VII. autorizar a aquisição pela companhia de ações de sua própria emissão para cancelamento ou permanência em tesouraria, bem como a alienação destas ações, nos termos do artigo 30, parágrafos 1º, alíneas **b** e **c**, 2º e 4º da Lei nº. 6.404/76, respeitadas as demais normas expedidas pela Comissão de Valores Mobiliários (C.V.M.) a respeito da matéria.
- VIII. autorizar o pagamento ou creditamento de juros a título de remuneração do capital próprio.

Serão arquivadas no Registro do Comércio e publicadas, as Atas de reunião do Conselho de Administração que contiverem deliberação destinada a produzir efeitos perante terceiros.

A Companhia terá uma diretoria com funções executivas, composta de no mínimo 3 (três) e até o máximo de 8 (oito) diretores, acionistas ou não, eleitos pelo Conselho de Administração, sendo 1 (um) Diretor Presidente, até 3 (três) Diretores Vice-Presidentes e até 4 (quatro) Diretores, todos com mandato de 1 (um) ano, permitida a reeleição.

A investidura nos respectivos cargos se dará com a assinatura do Termo de Posse, lavrado no Livro de Atas da diretoria, permanecendo os eleitos em seus respectivos cargos até a realização da posse dos novos eleitos.

12.1 - Descrição da Estrutura Administrativa

Os membros do Conselho de Administração, até o máximo de 1/3 (um terço), poderão ser eleitos para cargos de diretores.

No caso de vaga, ausência ou impedimento de qualquer diretor, o respectivo substituto será escolhido pelo Conselho de Administração e permanecerá no cargo até que se complete o mandato do substituído.

À diretoria compete:

- a) gerir todos os negócios da Companhia;
- b) oferecer garantias reais, desde que previamente autorizada pelo Conselho de Administração;
- c) constituir procuradores com poderes gerais ou especiais;
- d) administrar a sociedade, organizando, fiscalizando e supervisionando as atividades sociais.

À diretoria cabe a prática de todos os atos necessários ao regular funcionamento da sociedade, podendo, todo e qualquer documento ou instrumento jurídico, ser assinado pelo Diretor Presidente em conjunto com mais um diretor.

Conselho Fiscal:

O Conselho Fiscal não permanente poderá ser composto por 5 (cinco) membros efetivos e igual número de suplentes, acionistas ou não, que preencham as condições previstas em lei e somente se instalará por deliberação da Assembléia Geral nos casos previstos no parágrafo 2º do artigo 161 da Lei nº. 6.404/76.

A remuneração dos membros efetivos do Conselho Fiscal será fixada pela Assembleia Geral que os elegeu.

Todas as decisões do Conselho Fiscal, quando em funcionamento, serão tomadas por votos da maioria simples de seus membros, que terão as atribuições, deveres, competências e responsabilidades estabelecidos em lei.

A investidura nos respectivos cargos se dará com a assinatura do Termo de Posse lavrado no livro de Atas e Pareceres do Conselho Fiscal.

No caso de renúncia ou vaga de conselheiro e seu suplente eleitos na forma do artigo 161, parágrafo 4º, alínea a da Lei 6.404/76, deverá o Presidente do Conselho de Administração convocar Assembleia Geral para que os ordinaristas ou preferencialistas, conforme o caso, possam elegeu o conselheiro e seu suplente que cumprirão o restante do mandato.

b. Data de Instalação do Conselho Fiscal, se este não for permanente, e de criação dos comitês

O Conselho Fiscal não foi instalado na Assembleia Geral Ordinária realizada em 30 de Abril de 2019. A nossa Companhia não possui comitês.

12.1 - Descrição da Estrutura Administrativa

c. mecanismos de avaliação de desempenho de cada órgão ou comitê

Não há mecanismo de avaliação formalizado.

d. em relação aos membros da diretoria, suas atribuições e poderes individuais

A Companhia tem uma diretoria com funções executivas, composta de no mínimo 3 (três) e até o máximo de 8 (oito) diretores, acionistas ou não, eleitos pelo Conselho de Administração, sendo 1 (um) Diretor Presidente, até 3 (três) Diretores Vice-Presidentes e até 4 (quatro) Diretores, todos com mandato de 1 (um) ano, permitida a reeleição.

À diretoria compete:

- a) gerir todos os negócios da Companhia;
- b) oferecer garantias reais, desde que previamente autorizada pelo Conselho de Administração;
- c) constituir procuradores com poderes gerais ou especiais;
- d) administrar a sociedade, organizando, fiscalizando e supervisionando as atividades sociais.

Ao Diretor Presidente compete:

- a) presidir as reuniões de diretoria;
- b) representar a Companhia ativa e passivamente, em Juízo ou fora dele;
- c) fixar as diretrizes gerais aos diretores para o desenvolvimento das atividades da Companhia.

À diretoria cabe a prática de todos os atos necessários ao regular funcionamento da sociedade, podendo, todo e qualquer documento ou instrumento jurídico, ser assinado pelo Diretor Presidente em conjunto com mais um diretor.

Poderão ser assinados por 1 (um) diretor Vice-Presidente em conjunto com outro diretor, os instrumentos que implicarem:

- a) alienação, oneração e aquisição de bens imóveis, previamente autorizada pelo Conselho de Administração;
- b) investimentos em outras sociedades, bem como alienações de quotas ou ações oriundas de tais investimentos, previamente autorizados pelo Conselho de Administração;
- c) transação ou renúncia de direitos, referentes a ações ou quotas de sociedades controladas, subsidiárias ou coligadas;
- d) outorga de procurações "Ad Judicia";

Poderão ser assinados por 1 (um) diretor Vice-Presidente em conjunto com outro diretor, ou por 1 (um)

12.1 - Descrição da Estrutura Administrativa

procurador com poderes específicos para cada caso:

- a)** contratos de venda dos produtos ou de prestação de serviços da sociedade;
- b)** outorga de fianças, avais em notas promissórias, aceite ou aval de título de crédito, com valores acima de 2% (dois por cento) do capital social;
- c)** contratos de transferência de tecnologia, prestação de serviços técnicos especializados ou de licença em que a sociedade seja licenciadora ou licenciada;
- d)** contratos de participação em consórcios industriais;
- e)** contratos de aquisição de bens móveis, matérias primas e equipamentos industriais, destinados ao ativo fixo;
- f)** contratos de penhor mercantil ou industrial;

Poderão ser assinados por 2 (dois) diretores em conjunto, os instrumentos que implicarem:

- a)** outorga de procurações "Ad Negotia";
- b)** outorga de poderes a empregado da empresa, para representação da sociedade em juízo.

Poderão ser assinados por 2 (dois) diretores, ou por 1(um) diretor e mais 1 (um) procurador com poderes específicos, ou ainda por 2(dois) procuradores com poderes também específicos:

- a)** cheques e o aceite de duplicatas ou faturas mercantis;
- b)** contratos de seguro;
- c)** contratos de locação de bens móveis e imóveis;
- d)** contratos de comodato;
- e)** contratos com entidades de crédito, financiamento, investimento e bancos;
- f)** autorização de débitos, transferências e pagamentos através de estabelecimentos bancários;
- g)** contratos de mútuo, nos limites autorizados pelo Conselho de Administração;
- h)** contrato de aquisição de matérias primas e prestação de serviços;
- i)** recebimento e quitação de importâncias relativas a contratos de venda dos produtos ou da prestação de serviços da sociedade;
- j)** recebimento e quitação de importâncias relativas a duplicatas mercantis, notas promissórias e letras de câmbio;
- k)** endosso de cheques e títulos de crédito, inclusive duplicatas mercantis, a bancos, para depósito, cobrança ou desconto;
- l)** outorga de fianças, avais em notas promissórias, aceite ou aval de título de crédito com valores iguais ou inferiores à 2% (dois por cento) do capital social;
- m)** contratos de representação comercial;

Poderão ser assinados por 1 (um) diretor ou 1 (um) procurador com poderes específicos:

- a)** requerimentos, termos e declarações a órgãos ou repartições públicas, Federais, Estaduais, Municipais, entidades paraestatais ou autárquicas, inclusive os relativos a importação e exportação de mercadorias;

12.1 - Descrição da Estrutura Administrativa

- b) assinatura de propostas de fornecimento.
- c) contratos de alienação de bens móveis pertencentes ao ativo fixo.

Considerando que atualmente não existe o cargo de Diretor Vice-Presidente, os documentos são assinados pelo Diretor Presidente.

Diretor-Presidente José Roberto Mendes da Silva - permanece no cargo com as atribuições contidas no artigo 20o e seguintes do Estatuto Social além da função determinada pela Instrução CVM nº 309 de 10/06/1999 de Diretor de Relações com Investidores.

Diretor Eduardo Fantin – também permanece em seu cargo com as atribuições contidas no artigo 19o e seguintes do Estatuto Social.

Diretor Cláudio Teixeira de Mesquita - com as atribuições contidas no artigo 19 e seguintes do Estatuto Social.

e. mecanismos de avaliação de desempenho dos membros do conselho de administração, dos comitês e da diretoria

Não há mecanismo de avaliação formalizado.

12.2 - Regras, Políticas E Práticas Relativas às Assembleias Gerais

12.2 – Regras, políticas e práticas relativas às Assembleias Gerais

A Assembléia Geral será convocada e instalada de acordo com a lei e o presente Estatuto.

Os acionistas que desejarem ser representados na Assembléia por procurador, deverão depositar na sede da Companhia os respectivos mandatos, 3 (três) dias úteis antes da data marcada para a realização da Assembléia Geral.

Ficam suspensas as transferências de ações 5 (cinco) dias antes da data da Assembléia Geral. A presente restrição deverá constar do respectivo Edital de Convocação e ser comunicada à Instituição Depositária das ações.

A Assembléia Geral Ordinária reunir-se-á dentro dos 4 (quatro) primeiros meses, a contar do término do exercício social, e as extraordinárias sempre que convocadas.

O quorum de instalação de Assembleias Gerais, bem como o quorum para as deliberações, serão aqueles determinados pela legislação vigente.

A Assembléia Geral fixará os montantes globais das remunerações do Conselho de Administração e da Diretoria.

a. prazo de convocação

A convocação da AGO far-se-á mediante anúncio publicado por 3 vezes, no mínimo, contendo, além do local, data e hora da assembleia, a ordem do dia, e, no caso de reforma do estatuto, a indicação da matéria, sendo o prazo de antecedência da primeira convocação de 15 dias e o da segunda de 8 dias. (Inciso II, § 1º, art. 124, da Lei nº 6.404/76).

b. Competências

Compete privativamente à assembleia-geral (Art.122 da Lei 6.404/76)

a) reformar o estatuto social; (b) eleger ou destituir, a qualquer tempo, os administradores e fiscais da companhia, ressalvado o disposto no inciso II do art. 142 da Lei nº 6.404/76; (c) tomar, anualmente, as contas dos administradores e deliberar sobre as demonstrações financeiras por eles apresentadas; (d) autorizar a emissão de debêntures, ressalvado o disposto no § 1º do art. 59 da Lei nº 6.404/76; (e) suspender o exercício dos direitos do acionista; (f) deliberar sobre a avaliação de bens com que o acionista concorrer para a formação do capital social; (g) autorizar a emissão de partes beneficiárias; (h) deliberar sobre transformação, fusão, incorporação e cisão da companhia, sua dissolução e liquidação, eleger e destituir liquidantes e julgar-lhes as contas; e autorizar os administradores a confessar falência e pedir concordata.

12.2 - Regras, Políticas E Práticas Relativas às Assembleias Gerais

c. endereços (físico ou eletrônico) nos quais os documentos relativos à Assembléia Geral estarão à disposição dos acionistas para análise

Os documentos enviados para a CVM via Sistema Empresas.NET estão disponíveis na sede da Companhia, na Av. Antonio Bardella, 525 – Cumbica – Guarulhos – SP e no endereço eletrônico da Companhia (website) (www.bardella.com.br), na CVM (www.cvm.gov.br) e B3 – Brasil, Bolsa, Balcão (www.b3.com.br)

d. identificação e administração de conflito de interesses

Não há.

e. solicitação de procurações pela administração para o exercício do direito de voto

Não Aplicável.

f. formalidades necessárias para aceitação de procurações outorgadas por acionistas, indicando se o emissor exige ou dispensa reconhecimento de firma, notariação, consularização e tradução juramentada e se o emissor admite procurações outorgadas por acionistas por meio eletrônico

Os Senhores Acionistas poderão ser representados na Assembléia por procuradores constituídos na forma do artigo 126, parágrafos 1º e 2º da Lei das Sociedades Anônimas. Os instrumentos de mandato deverão ser depositados na sede da Companhia até 3 (três) dias úteis antes da realização da Assembléia, aos cuidados do Diretor de Relações com Investidores, conforme disposto no artigo 26, parágrafo 1º do Estatuto Social.

O Colegiado da CVM, em reunião realizada em 04/11/2014 (Processo CVM RJ2014/3578)22, entendeu que os acionistas pessoas jurídicas podem ser representados nas assembleias de acionistas por meio de seus representantes legais ou através de mandatários devidamente constituídos, de acordo com os atos constitutivos da sociedade e com as regras do Código Civil. Desta forma, não há necessidade desse mandatário ser acionista, administrador da companhia ou advogado.

Art.126 da Lei das Sociedades Anônimas:

§ 1º O acionista pode ser representado na assembleia-geral por procurador constituído há menos de 1 (um) ano, que seja acionista, administrador da companhia ou advogado; na companhia aberta, o procurador pode, ainda, ser instituição financeira, cabendo ao administrador de fundos de investimento representar os condôminos.

§ 2º O pedido de procuração, mediante correspondência, ou anúncio publicado, sem prejuízo da regulamentação que, sobre o assunto vier a baixar a Comissão de Valores Mobiliários, deverá satisfazer aos seguintes requisitos:

12.2 - Regras, Políticas E Práticas Relativas às Assembleias Gerais

a) conter todos os elementos informativos necessários ao exercício do voto pedido;

b) facultar ao acionista o exercício de voto contrário à decisão com indicação de outro procurador para o exercício desse voto;

c) ser dirigido a todos os titulares de ações cujos endereços constem da companhia.

A Instrução permite à companhia solicitar o depósito prévio dos documentos mencionados no anúncio de convocação, caso o estatuto contenha disposição a respeito do assunto, mas determina que o acionista que comparecer à assembleia munido dos documentos exigidos poderá dela participar e votar, ainda que tenha deixado de depositá-los previamente

g. formalidades necessárias para aceitação do boletim de voto a distância, quando enviados diretamente à companhia, indicando se o emissor exige ou dispensa reconhecimento de firma, notariação e consularização

Neste caso, deve enviar os documentos listados abaixo:

a) Via física do presente boletim devidamente preenchido, com todas as páginas rubricadas e ao final assinado, observadas as orientações de preenchimento descritas acima;

b) Cópia autenticada dos seguintes documentos:

Pessoas físicas:

(i) documento de identidade com foto do acionista (RG, RNE, CNH, passaporte ou carteiras de classe profissional oficialmente reconhecidas);

(ii) em caso de procurador, documento de identificação com foto do mesmo e instrumento de mandato.

Pessoas jurídicas:

(i) estatuto ou contrato social consolidado e atos societários que comprovem os poderes de representação do acionista (ata de eleição dos diretores e/ou procuração);

(ii) documento de identificação com foto(s) do(s) representante(s) legal(is) (RG, RNE, CNH, passaporte ou carteiras de classe profissional oficialmente reconhecidas);

(iii) em caso de procurador, documento de identificação com foto do mesmo e instrumento de mandato.

Fundos de investimento:

Os acionistas constituídos sob a forma de fundos de investimento deverão enviar à Companhia, no mesmo prazo referido no item (a) acima:

(i) comprovação da qualidade de administrador do fundo conferida à pessoa física ou jurídica que o represente na assembleia geral, ou que tenha outorgado os poderes ao procurador;

(ii) ato societário do administrador pessoa jurídica que confira poderes ao representante que compareça à assembleia geral ou a quem tenha outorgado a procuração; e

(iii) caso o representante ou procurador seja pessoa jurídica, os mesmos documentos referidos na alínea (ii) deste item, a ele relativos;

B. Exercício de voto por meio de prestadores de serviços

12.2 - Regras, Políticas E Práticas Relativas às Assembleias Gerais

O acionista que optar por exercer o seu direito de voto a distância por intermédio de prestadores de serviço deverá entrar em contato com seu agente de custódia ou com a instituição escrituradora das ações da Companhia, conforme suas ações estejam ou não depositadas em depositário central, observadas as regras por esses determinadas para transmissão de suas instruções de voto.

h. se a companhia disponibiliza sistema eletrônico de recebimento do boletim de voto a distância ou de participação a distância

Endereço: Av. Antonio Bardella, 525. Cumbica, CEP 07220-902, Guarulhos/SP.

Aos cuidados da Diretoria de Relações com Investidores

E-mail: controladoria@bardella.com.br

O acionista pode, se preferir, enviar as vias digitalizadas deste boletim e dos documentos para o endereço eletrônico da Companhia, sendo também necessário o envio da via original do boletim de voto e das cópias autenticadas dos documentos requeridos sejam entregues no endereço acima da Companhia até 7 dias antes da data da assembleia.

Indicação da instituição contratada pela Companhia para prestar o serviço de escrituração de valores mobiliários, com nome, endereço físico e eletrônico e telefone:

Itaú Corretora de Valores

Endereço: Rua Ururai, 111, Prédio B, Térreo, Tatuapé

São Paulo/SP – Brasil

Canais de atendimento a acionistas:

(11) 3003-9285 (capitais e regiões metropolitanas)

0800 7209285 (demais localidades)

Em dias úteis das 9h às 18h

E-mail: atendimentoescrituracao@itau-unibanco.com.br

i. instruções para que acionista ou grupo de acionistas inclua propostas de deliberação, chapas ou candidatos a membro do conselho de administração e do conselho fiscal no boletim de voto a distância

Será informado a cada assembleia.

j. se a companhia disponibiliza fóruns e páginas na rede mundial de computadores destinados a receber e compartilhar comentários dos acionistas sobre as pautas das assembleias

Não disponível.

k. Outras informações necessárias à participação a distância e ao exercício do direito de voto a distância

Não disponível.

12.3 - Regras, Políticas E Práticas Relativas ao Conselho de Administração

12.3 – Regras, políticas e práticas relativas ao Conselho de Administração

a. número de reuniões realizadas no último exercício social, discriminando entre número de reuniões ordinárias e extraordinárias

O Conselho de Administração reunir-se-á ordinariamente a cada 03 (três) meses e extraordinariamente quando for convocado por qualquer um de seus membros, através de carta, telegrama ou fax, com antecedência mínima de 03 (três) dias.

No ano de 2019 ocorreram 4 reuniões do Conselho de Administração na qual 1 ordinária.

b. se existirem, as disposições do acordo de acionistas que estabeleçam restrição ou vinculação ao exercício do direito de voto de membros do conselho

Não Aplicável.

c. regras de identificação e administração de conflitos de interesses

Os membros do Conselho de Administração aprovaram em 26 de junho de 2002 as Políticas de Negociação de Valores Mobiliários e de Divulgação de Ato ou Fato Relevante conforme consta dos itens 20.1 e 21.2 deste formulário, bem como assinaram o “Termo de Adesão” previsto no artigo 9º do referido documento, além disso, devem respeitar o que dispõe a Lei das Sociedades Anônimas, especialmente em seu artigo 156 o qual transcrevemos abaixo:

Art. 156. É vedado ao administrador intervir em qualquer operação social em que tiver interesse conflitante com o da companhia, bem como na deliberação que a respeito tomarem os demais administradores, cumprindo-lhe cientificá-los do seu impedimento e fazer consignar, em ata de reunião do conselho de administração ou da diretoria, a natureza e extensão do seu interesse.

§ 1º Ainda que observado o disposto neste artigo, o administrador somente pode contratar com a companhia em condições razoáveis ou eqüitativas, idênticas às que prevalecem no mercado ou em que a companhia contrataria com terceiros.

§ 2º O negócio contratado com infração do disposto no § 1º é anulável, e o administrador interessado será obrigado a transferir para a companhia as vantagens que dele tiver auferido.

Os negócios realizados com valores mobiliários de emissão da Companhia são monitorados constantemente para identificação de eventuais movimentos anormais causados por pessoas vinculadas conforme definido no artigo 6º das Políticas de Negociação de Valores Mobiliários e de Divulgação de Ato ou Fato Relevante.

12.4 – Cláusula compromissória para resolução de conflitos por meio de arbitragem

Não Aplicável.

12.5/6 - Composição E Experiência Profissional da Administração E do Conselho Fiscal

| Nome | Data de nascimento | Orgão administração | Data da eleição | Prazo do mandato | Número de Mandatos Consecutivos |
|---|--------------------|---|-----------------|-----------------------------|---|
| CPF | Profissão | Cargo eletivo ocupado | Data de posse | Foi eleito pelo controlador | Percentual de participação nas reuniões |
| Outros cargos e funções exercidas no emissor | | Descrição de outro cargo / função | | | |
| Eduardo Fantin | 10/04/1964 | Pertence apenas à Diretoria | 29/01/2020 | 1 ano | 13 |
| 052.498.738-63 | Engenheiro | 19 - Outros Diretores | 29/01/2020 | Não | 0.00% |
| Nenhum | | Diretor | | | |
| Claudio Teixeira de Mesquita | 22/05/1945 | Pertence apenas à Diretoria | 13/05/2020 | 1 ano | 0 |
| 047.340.847-34 | Consultor | 19 - Outros Diretores | 13/05/2020 | Não | 0.00% |
| Nenhum | | Diretor | | | |
| Claudio Bardella | 23/11/1938 | Pertence apenas ao Conselho de Administração | 30/04/2019 | 1 ano | 39 |
| 001.674.528-00 | Engenheiro | 20 - Presidente do Conselho de Administração | 30/04/2019 | Sim | 100.00% |
| Diretor da Bardella Administradora de Bens e Empresas e Corretora de Seguros Ltda. (empresa controlada) e Diretor da Energo Agro Industrial Ltda (empresa controlada) | | | | | |
| Célio Siqueira Gios | 27/05/1951 | Pertence apenas ao Conselho de Administração | 30/04/2019 | 1 ano | 1 |
| 954.437.628-34 | Engenheiro | 22 - Conselho de Administração (Efetivo) | 30/04/2019 | Sim | 100.00% |
| Nenhum | | | | | |
| JOSÉ ROBERTO MENDES DA SILVA | 03/04/1949 | Pertence à Diretoria e ao Conselho de Administração | 30/04/2019 | 1 ano | 14 |
| 598.894.118-49 | Engenheiro | 31 - Vice Pres. C.A. e Diretor Presidente | 30/04/2019 | Sim | 100.00% |
| Diretor de Relações com Investidores Diretor da Barefame Instalações Industriais Ltda (controlada) | | | | | |
| Experiência profissional / Critérios de Independência | | | | | |
| Eduardo Fantin - 052.498.738-63 | | | | | |

i. Principais Experiências Profissionais nos últimos 5 anos:

- Cargo e funções inerentes ao cargo com nome da empresa:

- . 2013 até a presente data - Diretor - Área comercial de Energia, Metalurgia, Mineração, Petróleo e Gás, peças e Serviços, Gerenciamento de Contratos, bem como a direção da área de vendas de serviços de montagem da controlada Barefame Instalações Industriais Ltda.
- . 2011 a 2012 - Diretor - Área comercial de Energia, Metalurgia, Mineração, Petróleo e Gás, Movimentação de Cargas, Peças e Serviços, Gerenciamento de Contratos, administração do Projeto Jirau, bem como a direção da área de vendas de serviços de montagem da controlada Barefame Instalações Industriais Ltda. - Bardella S. A. Indústrias Mecânicas;
- . 2006 a 2010 - Diretor - Área comercial de Energia, Metalurgia, Mineração, Petróleo e Gás, Movimentação de Cargas, Peças e Serviços, Gerenciamento de Contratos, bem como a direção da área de vendas de serviços de montagem da controlada Barefame Instalações Industriais Ltda. - Bardella S. A. Indústrias Mecânicas;
- . 2003 - Gerente de Vendas - Bardella S.A. Indústrias Mecânicas

- Atividade Principal da empresa na qual tais experiências ocorreram, destacando as sociedades ou organizações que integram:

Atividade Principal: Indústria Mecânica

(i) o grupo econômico do emissor: Bardella S.A. Indústrias Mecânicas

(ii) de sócios com participação, direta ou indireta, igual ou superior a 5% de uma mesma classe ou espécie de valores mobiliários do emissor: Não aplicável

ii. Indicação de todos os cargos de administração que ocupe ou tenha ocupado companhias abertas:

- . 2013 até a presente data - Diretor - Área comercial de Energia, Metalurgia, Mineração, Petróleo e Gás, Movimentação de Cargas, Peças e Serviços, Gerenciamento de Contratos, bem como a direção da área de vendas e serviços de montagem da controlada Barefame Instalações Industriais Ltda.
- . 2011 a 2012 - Diretor - Área comercial de Energia, Metalurgia, Mineração, Petróleo e Gás, Movimentação de Cargas, Peças e Serviços, Gerenciamento de Contratos, administração do Projeto Jirau, bem como a direção da área de vendas de serviços de montagem da controlada Barefame Instalações Industriais Ltda. - Bardella S.A. Indústrias Mecânicas;
- . 2006 a 2010 - Diretor - Área comercial de Energia, Metalurgia, Mineração, Petróleo e Gás, Movimentação de Cargas, Peças e Serviços, Gerenciamento de Contratos, bem como a direção da área de vendas de serviços de montagem da controlada Barefame Instalações Industriais Ltda - Bardella S.A. Indústrias Mecânicas;
- . 2003 - Gerente de Vendas - Bardella S.A. Indústrias Mecânicas
- . 2000 - Gerente Comercial - Inepar-Fem Equipamentos e Montagens S. A.
- . 1998 - Gerente Desenvolvimento de Negócios - Inepar-Fem Equipamentos e Montagens S.A.
- . 1994 - Gerente de Vendas - Confab Industrial S.A.
- . 1991 - Engenheiro de Vendas - Confab Industrial S.A.
- . 1988 - Engenheiro Coordenador de Projetos - Confab Industrial S.A.
- . 1985 - Estagiário - Confab Industrial S.A. - Engenharia Industrial

b) i. qualquer condenação criminal: Não Aplicável.

ii. qualquer condenação em processo administrativo da CVM e as penas aplicadas: Não Aplicável.

ii. qualquer condenação transitada em julgado, na esfera judicial ou administrativa, que o tenha suspenso ou inabilitado para a prática de uma atividade profissional ou comercial qualquer: Não Aplicável.

Claudio Teixeira de Mesquita - 047.340.847-34

- Diretor e sócio cotista para Globalplastic Autopeças Ltda.
Centro Empresarial Anhanguera – Cajamar, SP
2014 /

- Consultor para MV Consultoria de Negócios Ltda.
São Paulo – SP

Consultor assistente na empresa representante de Departamentos Comerciais de diversos estados americanos na prospecção de negócios para empresas americanas na procura de parceiros locais.
1999 / 2011

- Clínica de Cirurgia Plástica de São Paulo
São Paulo - SP

Assessoria de Planejamento Financeiro
2003

- ZA Importação e Exportação
São Paulo - SP

Assessoria na importação e revenda de veículos
1998 / 1999

- Clínica de Cirurgia Plástica de São Paulo
São Paulo - SP
Assessoria de Planejamento Financeiro
1993 / 1997
- Secretaria de Estado das Relações do Trabalho - SP
Superintendência do Trabalho nas Comunidades - SUTACO
São Paulo - SP
Diretor Comercial
1991 / 1993
- Banco Newcorp
Newcorp Fomento Comercial e Participações Ltda.
São Paulo - SP
Chefe de mesa de Factoring
1991
- Riceico Cosméticos Ltda.
São Paulo - SP
Sócio Diretor
1989 / 1991
- Spot DtvM Ltda.
São Paulo- SP
Analista de Mercado
1988
- SOCOPA - Sociedade Corretora Paulista S/A
São Paulo - SP
Corretor de Valores
1980 / 1987
- BCN - Banco de Crédito Nacional S/A
São Paulo - SP
Chefe de Mesa de Renda Fixa
1975 / 1980
- Profit Administração e Participações Ltda.
Rio de Janeiro - RJ
Sócio Diretor
1973 / 1974
- Trabalhos como Designer para MAM Rio, Aloísio Magalhães, Petrobras entre outros
Rio de Janeiro – RJ
1968 / 1972
- 2. OUTRAS ATIVIDADES
- Membro do Conselho Deliberativo do São Fernando Golf Club
Cotia – SP
1981 / 1997
- Vice Presidente da Diretoria do São Fernando Golf Club
Cotia – SP
1983 / 1986
- 3. FORMAÇÃO
- SUPERIOR
Escola Superior de Desenho Industrial - ESDI
U.E.R.J. - Rio de Janeiro - RJ
1969
- COLEGIAL
Colégios de Língua Inglesa, Alemã, Francesa e Portuguesa.
- 4. CURSOS DE APERFEIÇOAMENTO

- Câmbio - Exportação e Importação
Associação dos Bancos do Estado da Guanabara - RJ
1973
- Noções Fundamentais sobre Mercado Aberto
Associação dos Bancos do Estado de São Paulo - SP
1977
- Curso de Matemática Financeira
Banco de Crédito Nacional S/A
1978
- Programa de Abertura e Administração de Pequenos Negócios
SENAC - PRODEMP - SP
1988

4. IDIOMAS

- Português e Francês: fluente
- Inglês e Espanhol: intermediário
- Alemão e Italiano: básico

Claudio Bardella - 001.674.528-00

i. Principais Experiências Profissionais nos últimos 5 anos:

- Cargo e funções inerentes ao cargo com nome da empresa:

- . 2004 até a presente data - Presidente do Conselho de Administração na empresa Bardella S/A Indústrias Mecânicas.

- Atividade Principal da empresa na qual tais experiências ocorreram, destacando as sociedades ou organizações que integram: Indústria Mecânica

(i) o grupo econômico do emissor: Bardella S/A Indústrias Mecânicas

(ii) de sócios com participação, direta ou indireta, igual ou superior a 5% mesma classe ou espécie de valores mobiliários do emissor: Não Aplicável

ii. Indicação de todos os cargos de administração que ocupe ou tenha ocupado em companhias abertas:

- . 2004 até a presente data - Presidente do Conselho de Administração;
- . 1980 a 2003 - Presidente da Diretoria e do Conselho de Administração;
- . 1970 - Diretor Presidente e Vice Presidente do Conselho de Administração;
- . 1966 - Diretor Vice Presidente;
- . 1965 - Diretor Superintendente;
- . 1963 - Assistente de Diretoria;
- . 1953 a 1961 - Estagiário.

Obs.: todos os cargos foram ocupados na empresa Bardella S/A Indústrias Mecânicas.

b) i. qualquer condenação criminal: Não Aplicável.

ii. qualquer condenação em processo administrativo da CVM e as penas aplicadas: Não aplicável.

iii. qualquer condenação transitada em julgado, na esfera judicial ou administrativa, que o tenha suspenso ou inabilitado para a prática de uma atividade profissional ou comercial qualquer: Não Aplicável.

Célio Siqueira Gios - 954.437.628-34

i.Principais Experiências Profissionais nos últimos 5 anos:

- Cargo e funções inerentes ao cargo com nome da empresa: .2019 - 30/04/2019: Passou a fazer parte do Conselho de Administração.

. Abril 2016 até a presente data - Membro Efetivo do Conselho de Fiscal da Bardella S/A Indústrias Mecânicas.

.2010 - 14/04/2016 - Gerência de Importação e Exportação da Bardella S/A Indústrias Mecânicas;

.1998-2010- Gerente Operacional - Reflorestamento/Pecuária de Corte da Energo Agroindustrial Ltda;

.1996-1998 - Gestão da Qualidade da Bardella S/A Indústrias Mecânicas;

.1989-2002 - Gerente de Contratos de Exportação da Bardella S/A indústrias Mecânicas;

.1987-1989- Marketing e Coord. Comercial da Bardella S/A Indústrias Mecânicas;

.1982-1987 - Gerenciamento de Contratos da Bardella S/A Indústrias Mecânicas;

.1980-1982 - Suprimentos / Follow-up da Bardella S/A Indústrias Mecânicas.

- Atividade Principal da empresa na qual tais experiências ocorreram, destacando as sociedades ou organizações que integram: diversos;

(i) o grupo econômico do emissor: Bardella S/A Indústrias Mecânicas;

(ii) de sócios com participação, direta ou indireta, igual ou superior a 5% de uma mesma classe ou espécie de valores mobiliários do emissor: Não Aplicável.

ii. Indicação de todos os cargos de administração que ocupe ou tenha ocupado em companhias abertas:

. Abril 2016 ate a presente data - Membro Efetivo do Conselho de Fiscal da Bardella S/A Indústrias Mecânicas;

. 2010 - 14/04/2016 - Gerência de Importação e Exportação da Bardella S/A Indústrias Mecânicas;

. 1996-1998 - Gestão da Qualidade da Bardella S/A indústrias Mecânicas;

. 1989-2002 - Gerente de Contratos de Exportação da Bardella S/A Indústrias Mecânicas;

. 1987-1989- Marketing e Coord. Comercial da Bardella S/A Indústrias Mecânicas;

. 1982-1987 - Gerenciamento de Contratos da Bardella S/A Indústrias Mecânicas;

. 1980-1982 - Suprimentos / Follow-up da Bardella S/A Indústrias Mecânicas.

b) i. Qualquer condenação criminal: Não Aplicável.

ii. Qualquer condenação em processo administrativo da CVM e as penas aplicadas: Não Aplicável

iii. Qualquer condenação transitada em julgado, na esfera judicial ou administrativa, que o tenha suspenso ou inabilitado para a prática de uma atividade profissional ou comercial qualquer: Não Aplicável.

JOSÉ ROBERTO MENDES DA SILVA - 598.894.118-49

i. Principais Experiências Profissionais nos últimos 5 anos:

- Cargo e funções inerentes ao cargo com nome da empresa:

. Abril 2016 até a presente data - Vice-Presidente do Conselho de Administração da Bardella S/A Indústrias Mecânicas;

. 2004 até a presente data - Diretor Presidente da Bardella S/A Indústrias Mecânicas - reeleito em 10/05/2016;

. 2001 até a presente data - Diretor de Relações com Investidores da Bardella S/A Indústrias Mecânicas;

- Atividade Principal da empresa na qual tais experiências ocorreram, destacando as sociedades ou organizações que integram:

Atividade Principal: Indústria Mecânica

(i) o grupo econômico do emissor: Bardella S/A Indústrias Mecânicas

(ii) de sócio com participação, direta ou indireta, igual ou superior a 5% de uma mesma classe ou espécie de valores mobiliários do emissor: Não Aplicável

ii. Indicação de todos os cargos de administração que ocupe ou tenha ocupado em companhias abertas:

. Abril 2016 até a presente data - Vice-Presidente do Conselho de Administração da Bardella S/A Indústrias Mecânicas;

. 2004 até a presente data - Diretor Presidente da Bardella S/A Indústrias Mecânicas - reeleito em 10/05/2016;

. 2001 até a presente data - Diretor de Relações com Investidores da Bardella S/A Indústrias Mecânicas;

. 2001 - Vice Presidente da Abdib - Associação Brasileira da Infra-estrutura e Indústrias de base;

. 1998 / 2003 - Diretor Vice Presidente da Bardella S/A Indústrias Mecânicas;

. 1996 - Diretor Financeiro do Centro Corporativo - Bardella S/A Indústrias Mecânicas;

. 1991 - Diretor Administrativo e Financeiro - Prensas Schuler S/A;

. 1990 - Gerente de Informática - Prensas Schuler S/A;

. 1986 - Superintendente Comercial - Bardella S/A Indústrias Mecânicas;

. 1975 - Gerente de Planejamento - Bardella S/A Indústrias Mecânicas;

. 1972 - Engenheiro - Bardella S/A Indústrias Mecânicas.

b) i. qualquer condenação criminal: Não Aplicável.

ii. qualquer condenação em processo administrativo da CVM e as penas aplicadas: Não Aplicável.

iii. qualquer condenação transitada em julgado, na esfera judicial ou administrativa, que o tenha suspenso ou inabilitado para a prática de uma atividade profissional ou comercial qualquer: Não Aplicável.

| Tipo de Condenação | Descrição da Condenação |
|--|-------------------------|
| Eduardo Fantin - 052.498.738-63 N/A | |
| Claudio Teixeira de Mesquita - 047.340.847-34 N/A | |
| Claudio Bardella - 001.674.528-00 N/A | |
| Célio Siqueira Gios - 954.437.628-34 N/A | |
| JOSÉ ROBERTO MENDES DA SILVA - 598.894.118-49 N/A | |

12.7/8 - Composição Dos Comitês

Justificativa para o não preenchimento do quadro:

Não aplicável.

12.9 - Existência de Relação Conjugal, União Estável ou Parentesco Até O 2º Grau Relacionadas A Administradores do Emissor, Controladas E Controladores**Justificativa para o não preenchimento do quadro:**

Eduardo Gayoto da Silva - Diretor da controlada Duraferro Indústria e Comércio Ltda. - Em Recuperação Judicial de 18/12/2017 a 08/05/2019.

Relação de parentesco: Filho do Diretor Presidente da controladora Bardella S/A Indústrias Mecânicas - Em Recuperação Judicial.

12.10 - Relações de Subordinação, Prestação de Serviço ou Controle Entre Administradores E Controladas, Controladores E Outros

| Identificação Cargo/Função | CPF/CNPJ | Tipo de relação do Administrador com a pessoa relacionada | Tipo de pessoa relacionada |
|---|--------------------|--|----------------------------|
| Exercício Social 31/12/2019 | | | |
| <u>Administrador do Emissor</u> | | | |
| JOSÉ ROBERTO MENDES DA SILVA Diretor Presidente e Vice-Presidente do Conselho de Administração | 598.894.118-49 | Subordinação | Controlada Direta |
| <u>Pessoa Relacionada</u> | | | |
| Barefame Instalações Industriais Ltda Diretor Executivo | 44.259.372/0005-36 | | |
| <u>Observação</u> | | | |
| ----- | | | |
| <u>Administrador do Emissor</u> | | | |
| Claudio Bardella Presidente do Conselho de Administração | 001.674.528-00 | Subordinação | Controlador Direto |
| <u>Pessoa Relacionada</u> | | | |
| Energo Agro industrial Ltda. Diretor | 43.667.427/0001-50 | | |
| <u>Observação</u> | | | |
| ----- | | | |
| <u>Administrador do Emissor</u> | | | |
| Claudio Bardella Presidente do Conselho de Administração | 001.674.528-00 | Subordinação | Controlada Direta |
| <u>Pessoa Relacionada</u> | | | |
| Bardella Administradora de Bens e Empresas e Corretora de Seguros Ltda. Diretor Presidente | 60.851.599/0001-07 | | |
| <u>Observação</u> | | | |

12.10 - Relações de Subordinação, Prestação de Serviço ou Controle Entre Administradores E Controladas, Controladores E Outros

| Identificação Cargo/Função | CPF/CNPJ | Tipo de relação do Administrador com a pessoa relacionada | Tipo de pessoa relacionada |
|---|--------------------|--|----------------------------|
| Exercício Social 31/12/2018 | | | |
| <u>Administrador do Emissor</u> | | | |
| JOSÉ ROBERTO MENDES DA SILVA Diretor Presidente e Vice-Presidente do Conselho de Administração | 598.894.118-49 | Subordinação | Controlada Direta |
| <u>Pessoa Relacionada</u> | | | |
| Barefame Instalações Industriais Ltda Diretor Executivo | 44.259.372/0001-02 | | |
| <u>Observação</u> | | | |
| ----- | | | |
| <u>Administrador do Emissor</u> | | | |
| Claudio Bardella Presidente do Conselho de Administração | 001.674.528-00 | Subordinação | Controlada Direta |
| <u>Pessoa Relacionada</u> | | | |
| Energo Agro industrial Ltda. Diretor | 43.667.427/0001-50 | | |
| <u>Observação</u> | | | |
| ----- | | | |
| <u>Administrador do Emissor</u> | | | |
| Claudio Bardella Presidente do Conselho de Administração | 001.674.528-00 | Subordinação | Controlada Direta |
| <u>Pessoa Relacionada</u> | | | |
| Bardella Administradora de Bens e Empresas e Corretora de Seguros Ltda. Diretor Presidente | 60.851.599/0001-07 | | |
| <u>Observação</u> | | | |

12.10 - Relações de Subordinação, Prestação de Serviço ou Controle Entre Administradores E Controladas, Controladores E Outros

| Identificação Cargo/Função | CPF/CNPJ | Tipo de relação do Administrador com a pessoa relacionada | Tipo de pessoa relacionada |
|---|--------------------|--|----------------------------|
| Exercício Social 31/12/2017 | | | |
| <u>Administrador do Emissor</u> | | | |
| JOSÉ ROBERTO MENDES DA SILVA Diretor Presidente e Vice-Presidente do Conselho de Administração | 598.894.118-49 | Subordinação | Controlada Direta |
| <u>Pessoa Relacionada</u> | | | |
| Barefame Instalações Industriais Ltda Diretor Executivo | 44.259.372/0001-02 | | |
| <u>Observação</u> | | | |
| ----- | | | |
| <u>Administrador do Emissor</u> | | | |
| Claudio Bardella Presidente do Conselho de Administração | 001.674.528-00 | Subordinação | Controlada Direta |
| <u>Pessoa Relacionada</u> | | | |
| Bardella Administradora de Bens e Empresas e Corretora de Seguros Ltda. Diretor Presidente | 60.851.599/0001-07 | | |
| <u>Observação</u> | | | |
| ----- | | | |
| <u>Administrador do Emissor</u> | | | |
| Claudio Bardella Presidente do Conselho de Administração | 001.674.528-00 | Subordinação | Controlada Direta |
| <u>Pessoa Relacionada</u> | | | |
| Energo Agro industrial Ltda. Diretor | 43.667.427/0001-50 | | |
| <u>Observação</u> | | | |

12.11 – Acordos, inclusive apólice de seguros, para pagamento ou reembolso de despesas suportadas pelos administradores

A Companhia não possui acordos para pagamento ou reembolso de despesas suportadas pelos administradores.

12.12 - Outras informações relevantes

12.12 - Fornecer outras informações que o emissor julgue relevantes

Não Aplicável.

13.1 - Descrição da Política ou Prática de Remuneração, Inclusive da Diretoria Não Estatutária

13.1. Política ou prática de remuneração do conselho de administração, da diretoria estatutária e não estatutária, do conselho fiscal, dos comitês estatutários e dos comitês de auditoria, de risco, financeiro e de remuneração:

a) objetivos da política ou prática de remuneração

O objetivo da política de remuneração é atrair e reter membros da administração capacitados e com conhecimento do tipo de negócio da Companhia, para que possam contribuir para o desenvolvimento, melhorias constantes da competitividade, bem como definir estratégias futuras.

b) composição da remuneração

A remuneração é composta de partes fixa e variável, sendo que a parte fixa é estabelecida dentro de padrões e da metodologia Hay aplicada ao mercado de executivos, segundo pesquisas anuais realizadas por empresa especializada (Hay Group). A composição fixa e variável visa manter a remuneração dentro dos limites de mercado.

O montante global anual da remuneração fixa do Conselho de Administração, Conselho Fiscal e Diretoria, bem como seu reajuste são determinados e aprovados em Assembléia Geral Ordinária de Acionistas.

c) Principais indicadores de desempenho que são levados em consideração na determinação de cada elemento da remuneração

A remuneração variável é vinculada a um plano de metas e depende da existência do Lucro Líquido no exercício.

d) como a remuneração é estruturada para refletir a evolução dos indicadores de desempenho

Consecução do plano de metas.

e) como a política ou prática de remuneração se alinha aos interesses do emissor de curto, médio e longo prazo

O plano de metas abrange objetivos de curto, médio e longo prazo.

f) existência de remuneração suportada por subsidiárias, controladas ou controladores diretos ou indiretos

Não existe remuneração de administradores da controladora suportada por controladas ou controladores diretos ou indiretos.

g) existência de qualquer remuneração ou benefício vinculado à ocorrência de determinado evento societário, tal como a alienação do controle societário do emissor

Não aplicável.

13.2 - Remuneração Total do Conselho de Administração, Diretoria Estatutária E Conselho Fiscal**Remuneração total do Exercício Social em 31/12/2019 - Valores Anuais**

| | Conselho de Administração | Diretoria Estatutária | Conselho Fiscal | Total |
|--|---------------------------|-----------------------|-----------------|--------------|
| Nº total de membros | 3,00 | 2,33 | 0,67 | 6,00 |
| Nº de membros remunerados | 3,00 | 2,33 | 0,67 | 6,00 |
| Remuneração fixa anual | | | | |
| Salário ou pró-labore | 705.000,00 | 2.440.000,00 | 67.000,00 | 3.212.000,00 |
| Benefícios direto e indireto | 0,00 | 0,00 | 0,00 | 0,00 |
| Participações em comitês | 0,00 | 0,00 | 0,00 | 0,00 |
| Outros | 0,00 | 0,00 | 0,00 | 0,00 |
| Descrição de outras remunerações fixas | | | | |
| Remuneração variável | | | | |
| Bônus | 0,00 | 0,00 | 0,00 | 0,00 |
| Participação de resultados | 0,00 | 0,00 | 0,00 | 0,00 |
| Participação em reuniões | 0,00 | 0,00 | 0,00 | 0,00 |
| Comissões | 0,00 | 0,00 | 0,00 | 0,00 |
| Outros | 0,00 | 0,00 | 0,00 | 0,00 |
| Descrição de outras remunerações variáveis | | | | |
| Pós-emprego | 0,00 | 0,00 | 0,00 | 0,00 |
| Cessação do cargo | 0,00 | 0,00 | 0,00 | 0,00 |
| Baseada em ações (incluindo opções) | 0,00 | 0,00 | 0,00 | 0,00 |
| Observação | | | | |
| Total da remuneração | 705.000,00 | 2.440.000,00 | 67.000,00 | 3.212.000,00 |

13.2 - Remuneração Total do Conselho de Administração, Diretoria Estatutária E Conselho Fiscal**Remuneração total do Exercício Social em 31/12/2018 - Valores Anuais**

| | Conselho de Administração | Diretoria Estatutária | Conselho Fiscal | Total |
|-------------------------------|---------------------------|-----------------------|-----------------|--------------|
| Nº total de membros | 4,00 | 3,00 | 4,77 | 11,77 |
| Nº de membros remunerados | 4,00 | 3,00 | 4,77 | 11,77 |
| Remuneração fixa anual | | | | |
| Salário ou pró-labore | 1.251.000,00 | 2.686.000,00 | 379.000,00 | 4.316.000,00 |
| Benefícios direto e indireto | 0,00 | 0,00 | 0,00 | 0,00 |

| | | | | |
|--|---------------------|---------------------|-------------------|---------------------|
| Participações em comitês | 0,00 | 0,00 | 0,00 | 0,00 |
| Outros | 0,00 | 0,00 | 0,00 | 0,00 |
| Descrição de outras remunerações fixas | | | | |
| Remuneração variável | | | | |
| Bônus | 0,00 | 0,00 | 0,00 | 0,00 |
| Participação de resultados | 0,00 | 0,00 | 0,00 | 0,00 |
| Participação em reuniões | 0,00 | 0,00 | 0,00 | 0,00 |
| Comissões | 0,00 | 0,00 | 0,00 | 0,00 |
| Outros | 0,00 | 0,00 | 0,00 | 0,00 |
| Descrição de outras remunerações variáveis | | | | |
| Pós-emprego | 0,00 | 0,00 | 0,00 | 0,00 |
| Cessação do cargo | 0,00 | 0,00 | 0,00 | 0,00 |
| Baseada em ações (incluindo opções) | 0,00 | 0,00 | 0,00 | 0,00 |
| Observação | | | | |
| Total da remuneração | 1.251.000,00 | 2.686.000,00 | 379.000,00 | 4.316.000,00 |

13.2 - Remuneração Total do Conselho de Administração, Diretoria Estatutária E Conselho Fiscal**Remuneração total do Exercício Social em 31/12/2017 - Valores Anuais**

| | Conselho de Administração | Diretoria Estatutária | Conselho Fiscal | Total |
|--|---------------------------|-----------------------|-----------------|--------------|
| Nº total de membros | 4,00 | 3,00 | 5,00 | 12,00 |
| Nº de membros remunerados | 4,00 | 3,00 | 5,00 | 12,00 |
| Remuneração fixa anual | | | | |
| Salário ou pró-labore | 1.894.000,00 | 2.773.000,00 | 540.000,00 | 5.207.000,00 |
| Benefícios direto e indireto | 0,00 | 0,00 | 0,00 | 0,00 |
| Participações em comitês | 0,00 | 0,00 | 0,00 | 0,00 |
| Outros | 0,00 | 0,00 | 0,00 | 0,00 |
| Descrição de outras remunerações fixas | | | | |
| Remuneração variável | | | | |
| Bônus | 0,00 | 0,00 | 0,00 | 0,00 |
| Participação de resultados | 0,00 | 0,00 | 0,00 | 0,00 |
| Participação em reuniões | 0,00 | 0,00 | 0,00 | 0,00 |

| | | | | |
|--|--------------|--------------|------------|------------------|
| Comissões | 0,00 | 0,00 | 0,00 | 0,00 |
| Outros | 0,00 | 0,00 | 0,00 | 0,00 |
| Descrição de outras remunerações variáveis | | | | |
| Pós-emprego | 0,00 | 0,00 | 0,00 | 0,00 |
| Cessação do cargo | 0,00 | 0,00 | 0,00 | 0,00 |
| Baseada em ações (incluindo opções) | 0,00 | 0,00 | 0,00 | 0,00 |
| Observação | | | | |
| Total da remuneração | 1.894.000,00 | 2.773.000,00 | 540.000,00 | 5.207.000.000,00 |

13.3 - Remuneração Variável do Conselho de Administração, Diretoria Estatutária E Conselho Fiscal

13.3. Remuneração variável do conselho de administração, diretoria estatutária e conselho fiscal

Remuneração variável (participação nos resultados) dos 3 últimos exercícios sociais do Conselho de Administração, da Diretoria Estatutária e do Conselho Fiscal:

| Remuneração variável 2019 R\$ mil | Conselho de Administração | Diretoria | Conselho Fiscal | Total |
|--------------------------------------|------------------------------|-----------|--------------------|-------|
| Nº de membros (média) | 3 | 2,33 | 0,67 | 6 |
| Valor mínimo | 705 | 2.440 | - | 3.145 |
| Valor Máximo | | | | - |
| Valor c/ atingimento de metas | | | | - |
| Valor reconhecido | - | - | - | - |
| Remuneração variável 2018 R\$ mil | Conselho de Administração | Diretoria | Conselho Fiscal | Total |
| Nº de membros | 4 | 3 | 4,77 | 11,77 |
| Valor mínimo | 1.251 | 2.686 | - | 3.937 |
| Valor Máximo | | | | - |
| Valor c/ atingimento de metas | | | | - |
| Valor reconhecido | - | - | - | - |
| Remuneração variável 2017 R\$ mil | Conselho de Administração | Diretoria | Conselho Fiscal | Total |
| Nº de membros | 4 | 3 | 5 | 12 |
| Valor mínimo | 1.591 | 2.292 | - | 3.883 |
| Valor Máximo | - | - | - | - |
| Valor c/ atingimento de metas | - | - | - | - |
| Valor reconhecido | - | - | - | - |

13.4. Plano de remuneração baseado em ações do conselho de administração e da diretoria estatutária, em vigor no último exercício social e previsto para o exercício social corrente

A Companhia não tem plano de remuneração baseado em ações, portanto os itens 13.6. a 13.9 não são aplicáveis.

13.5 - Remuneração Baseada em Ações

13.5. Remuneração baseada em ações do conselho de administração e da diretoria estatutária

Não aplicável.

13.6. Informações sobre as opções do conselho de administração e da diretoria estatutária

Não aplicável.

13.7 - Opções Exercidas E Ações Entregues

13.7 Opções exercidas e ações entregues

Não aplicável.

13.8 - Precificação Das Ações/opções

13.8 Opções exercidas e ações entregues

Não aplicável.

13.9 - Participações Detidas Por Órgão

13.9. Ações ou cotas diretas ou indiretamente detidas, no Brasil ou no exterior, e outros valores mobiliários conversíveis em ações ou cotas, emitidos pela Companhia, seus controladores diretos ou indiretos, sociedades controladas ou sob controle comum, por membros do conselho de administração e da diretoria estatutária ou do conselho fiscal, agrupados por órgão

| 31/12/2019 | Conselho de Administração | Conselho Fiscal | Diretoria |
|-----------------------------------|----------------------------------|------------------------|------------------|
| | | | |
| Quantidade de ações ordinárias | 354.284 | 0 | 0 |
| Quantidade de ações preferenciais | 15.621 | 0 | 0 |
| | | | |

13.10 - Informações Sobre Planos de Previdência Conferidos Aos Membros do Conselho de Administração E Aos Diretores Estatutários

13.10 Planos de Previdência

A Companhia não patrocina planos de previdência.

13.11 - Remuneração Individual Máxima, Mínima E Média do Conselho de Administração, da Diretoria Estatutária E do Conselho Fiscal**Valores anuais**

| | Diretoria Estatutária | | | Conselho de Administração | | | Conselho Fiscal | | |
|-----------------------------------|-----------------------|--------------|--------------|---------------------------|--------------|--------------|-----------------|------------|------------|
| | 31/12/2019 | 31/12/2018 | 31/12/2017 | 31/12/2019 | 31/12/2018 | 31/12/2017 | 31/12/2019 | 31/12/2018 | 31/12/2017 |
| Nº de membros | 2,33 | 3,00 | 3,00 | 3,00 | 4,00 | 4,00 | 0,67 | 4,77 | 5,00 |
| Nº de membros remunerados | 2,33 | 3,00 | 3,00 | 3,00 | 4,00 | 4,00 | 0,67 | 4,77 | 5,00 |
| Valor da maior remuneração(Reais) | 1.405.000,00 | 1.351.000,00 | 1.395.200,00 | 649.000,00 | 1.058.000,00 | 1.570.000,00 | 36.000,00 | 88.000,00 | 108.000,00 |
| Valor da menor remuneração(Reais) | 180.000,00 | 563.000,00 | 581.000,00 | 117.000,00 | 108.000,00 | 108.000,00 | 36.000,00 | 74.000,00 | 108.000,00 |
| Valor médio da remuneração(Reais) | 1.025.000,00 | 895.000,00 | 924.333,00 | 250.000,00 | 346.000,00 | 473.500,00 | 36.000,00 | 79.000,00 | 108.000,00 |

Observação

| Diretoria Estatutária | |
|-----------------------|---------------------------------------|
| 31/12/2019 | O valor refere-se à remuneração fixa. |
| 31/12/2018 | O valor refere-se a remuneração fixa. |
| 31/12/2017 | O valor refere-se a remuneração fixa. |

| Conselho de Administração | |
|---------------------------|---------------------------------------|
| 31/12/2019 | O valor refere-se à remuneração fixa. |
| 31/12/2018 | O valor refere-se a remuneração fixa. |
| 31/12/2017 | O valor refere-se a remuneração fixa. |

| Conselho Fiscal | |
|-----------------|---------------------------------------|
| 31/12/2019 | O valor refere-se à remuneração fixa. |
| 31/12/2018 | O valor refere-se a remuneração fixa. |
| 31/12/2017 | O valor refere-se à remuneração fixa. |

13.12 - Mecanismos de Remuneração ou Indenização Para os Administradores em Caso de Destituição do Cargo ou de Aposentadoria

13.12 – Mecanismos de remuneração

Não aplicável.

13.13 - Percentual na Remuneração Total Detido Por Administradores E Membros do Conselho Fiscal Que Sejam Partes Relacionadas Aos Controladores

13.13 Percentual partes relacionadas

Não aplicável.

13.14 - Remuneração de Administradores E Membros do Conselho Fiscal, Agrupados Por Órgão, Recebida Por Qualquer Razão Que Não A Função Que Ocupam

13.14 – Remuneração – outras funções

Não aplicável.

13.15 - Remuneração de Administradores E Membros do Conselho Fiscal Reconhecida no Resultado de Controladores, Diretos ou Indiretos, de Sociedades Sob Controle Comum E de Controladas do Emissor

13.15. Em relação aos 3 últimos exercícios sociais, indicar os valores reconhecidos no resultado de controladores, diretos ou indiretos, de sociedades sob controle comum e de controladas do emissor, como remuneração de membros do conselho de administração, da diretoria estatutária ou do conselho fiscal do emissor, agrupados por órgão, especificando a que título tais valores foram atribuídos a tais indivíduos:

O Sr. Cláudio Bardella é diretor das Controladas Bardella Administradora de Bens e Empresas e Corretora de Seguros Ltda. e Energo Agro Industrial Ltda. com remuneração anual como segue abaixo:

| Remuneração (R\$ mil) | 2019 | 2018 | 2017 |
|---|-------------|-------------|-------------|
| Bardella Administradora de Bens e Empresas e Corretora de Seguros Ltda. | 13 | 20 | 20 |
| Energo Agroindustrial Ltda. | 12 | 12 | 11 |

13.16 - Outras Informações Relevantes

13.16 Outras Informações relevantes - Remuneração

Não identificamos outras informações relevantes além das já disponibilizadas.

14.1 - Descrição Dos Recursos Humanos**14.1 – Descrição dos recursos humanos****a. número de empregados (total, por grupos com base na atividade desempenhada e por localização geográfica)**

| Ano | Administração e Vendas | Engenharia - Fábrica - Áreas de Apoio | Total |
|------|------------------------|---------------------------------------|-------|
| 2019 | 22 | 153 | 175 |
| 2018 | 41 | 321 | 362 |
| 2017 | 69 | 545 | 614 |

Área geográfica: São Paulo

b. número de terceirizados (total, por grupos com base na atividade desempenhada e por localização geográfica)

Posição: 31/12/2019

Localização geográfica: Estado de São Paulo

Administração e áreas de apoio: 5

Fábrica: 0

c. índice de rotatividade

2019: 2,00%

2018: 2,93%

2017: 1,42%

14.2 - Alterações Relevantes - Recursos Humanos

14.2 – Alterações relevantes – Recursos Humanos

O decréscimo do número de colaboradores é decorrente da redução do volume de produção, bem como a necessidade de redução de custos.

14.3 - Descrição da Política de Remuneração Dos Empregados

14.3 – Descrição da política de remuneração dos empregados

a. política de salários e remuneração variável

Política de Salários – nos baseamos na metodologia Hay, já consagrada no mercado, que faz referência a classes e grades salariais, por sua vez alinhadas a uma escala de pontuação condizente a cada posição do organograma (área/cargo/função) e nível de competências dos ocupantes destas posições.

Remuneração variável – Participação nos resultados

Nos últimos três anos não houve distribuição da Participação nos Resultados da Bardella S/A Indústrias Mecânicas.

b. política de benefícios

Política de Benefícios padrão da Companhia:

| BARDELLA |
|--|
| Refeição - Restaurante interno com subsídio médio de 80% do custo da refeição |
| Transporte – transporte coletivo e sem ônus para o colaborador empregado |

c. características dos planos de remuneração baseado em ações dos empregados não-administradores, identificando:

- i. grupos de beneficiários
- ii. condições para exercício
- iii. preços de exercício
- iv. prazos de exercício
- v. quantidade de ações comprometidas pelo plano

Não Aplicável.

14.4 - Descrição Das Relações Entre O Emissor E Sindicatos

14.4 – Relações emissor/sindicatos

Relação com Sindicatos: conforme declaração em sua política de gestão integrada, no âmbito da responsabilidade social, a empresa assegura a seus colaboradores a liberdade de associação e negociação coletiva. Essa premissa é garantida na prática por meio de um relacionamento sadio entre empresa, colaboradores e os sindicatos das regiões em que atua, proporcionando aos representantes um diálogo aberto e bilateral, fundamental para suas negociações anuais ou eventuais.

14.5 – Outras informações relevantes

Não aplicável.

15.1 / 15.2 - Posição Acionária

| Acionista | | | | | | |
|--|---|--------------------------------------|-----------------------|---------------------------------|---------------|--------|
| CPF/CNPJ acionista | Nacionalidade-UF | Participa de acordo de acionistas | Acionista controlador | Última alteração | | |
| Acionista Residente no Exterior | Nome do Representante Legal ou Mandatário | | Tipo pessoa | CPF/CNPJ | | |
| Qtde. ações ordinárias (Unidades) | Ações ordinárias % | Qtde. ações preferenciais (Unidades) | Ações preferenciais % | Qtde. total de ações (Unidades) | Total ações % | |
| Detalhamento por classes de ações (Unidades) | | | | | | |
| Classe ação | Qtde. de ações (Unidades) | Ações % | | | | |
| FUNDO DE INVESTIMENTO JABURA ACOES | | | | | | |
| 07.670.184/0001-46 | BRASILEIRA-SP | Não | Não | 19/11/2015 | | |
| Não | | | | | | |
| | 0 | 0,000% | 110.000 | 11,079% | 110.000 | 6,875% |
| Classe ação | Qtde. de ações (Unidades) | Ações % | | | | |
| TOTAL | 0 | 0,000% | | | | |
| Patricia Bardella R. Puoli | | | | | | |
| 074.764.038-60 | Brasileira-SP | Não | Não | | | |
| Não | | | | | | |
| | 46.746 | 7,698% | 770 | 0,077% | 47.516 | 2,969% |
| Classe ação | Qtde. de ações (Unidades) | Ações % | | | | |
| TOTAL | 0 | 0,000% | | | | |
| Dirceu Luiz Natal | | | | | | |
| 049.792.658-04 | Brasileira-SP | Não | Não | | | |
| Não | | | | | | |
| | 1.600 | 0,260% | 86.000 | 8,662% | 87.600 | 5,475% |
| Classe ação | Qtde. de ações (Unidades) | Ações % | | | | |
| TOTAL | 0 | 0,000% | | | | |
| Amadeu Bardella Caparelli | | | | | | |
| 003.049.058-87 | Brasileiro-SP | Não | Não | | | |
| Não | | | | | | |
| | 91.088 | 15,001% | 0 | 0,000% | 91.088 | 5,693% |

15.1 / 15.2 - Posição Acionária

| Acionista | | | | | | |
|--|---|--------------------------------------|-----------------------|---------------------------------|---------------|---------|
| CPF/CNPJ acionista | Nacionalidade-UF | Participa de acordo de acionistas | Acionista controlador | Última alteração | | |
| Acionista Residente no Exterior | Nome do Representante Legal ou Mandatário | | Tipo pessoa | CPF/CNPJ | | |
| Qtde. ações ordinárias (Unidades) | Ações ordinárias % | Qtde. ações preferenciais (Unidades) | Ações preferenciais % | Qtde. total de ações (Unidades) | Total ações % | |
| Detalhamento por classes de ações (Unidades) | | | | | | |
| Classe ação | Qtde. de ações (Unidades) | Ações % | | | | |
| Claudio Bardella | | | | | | |
| 001.674.528-00 | Brasileira-SP | Não | Não | | | |
| Não | | | | | | |
| | 353.367 | 58,197% | 15.621 | 1,573% | 368.988 | 23,062% |
| Classe ação | Qtde. de ações (Unidades) | Ações % | | | | |
| TOTAL | 0 | 0,000% | | | | |
| Elton Ughini | | | | | | |
| 166.696.220-15 | BRASILEIRA-SP | Não | Não | | | |
| Não | | | | | | |
| | 0 | 0,000% | 74.300 | 7,484% | 74.300 | 4,644% |
| Classe ação | Qtde. de ações (Unidades) | Ações % | | | | |
| TOTAL | 0 | 0,000% | | | | |
| Monica Bardella R. A. Machado | | | | | | |
| 893.163.398-04 | Brasileira-SP | Não | Não | | | |
| Não | | | | | | |
| | 46.746 | 7,698% | 770 | 0,077% | 47.516 | 2,969% |
| Classe ação | Qtde. de ações (Unidades) | Ações % | | | | |
| TOTAL | 0 | 0,000% | | | | |

15.1 / 15.2 - Posição Acionária

| Acionista | | | | | | |
|--|---|--------------------------------------|-----------------------|---------------------------------|---------------|--|
| CPF/CNPJ acionista | Nacionalidade-UF | Participa de acordo de acionistas | Acionista controlador | Última alteração | | |
| Acionista Residente no Exterior | Nome do Representante Legal ou Mandatário | | Tipo pessoa | CPF/CNPJ | | |
| Qtde. ações ordinárias (Unidades) | Ações ordinárias % | Qtde. ações preferenciais (Unidades) | Ações preferenciais % | Qtde. total de ações (Unidades) | Total ações % | |
| Detalhamento por classes de ações (Unidades) | | | | | | |
| Classe ação | Qtde. de ações (Unidades) | Ações % | | | | |
| Sandra Bardella R. M. Soares | | | | | | |
| 046.449.658-63 | Brasileira-SP | Não | Não | | | |
| Não | | | | | | |
| 46.747 | 7,698% | 839 | 0,084% | 47.586 | 2,974% | |
| Classe ação | Qtde. de ações (Unidades) | Ações % | | | | |
| TOTAL | 0 | 0,000% | | | | |
| OUTROS | | | | | | |
| 20.898 | 3,448% | 704.508 | 70,964% | 725.406 | 45,339% | |
| Classe ação | Qtde. de ações (Unidades) | Ações % | | | | |
| TOTAL | 0 | 0,000% | | | | |
| AÇÕES EM TESOURARIA - Data da última alteração: | | | | | | |
| 0 | 0,000% | 0 | 0,000% | 0 | 0,000% | |
| TOTAL | | | | | | |
| 607.192 | 100,000% | 992.808 | 100,000% | 1.600.000 | 100,000% | |

15.1 / 15.2 - Posição Acionária

| CONTROLADORA / INVESTIDORA | | | | | |
|-----------------------------------|---|--------------------------------------|-----------------------|---------------------------------|---------------|
| ACIONISTA | | | | | |
| CPF/CNPJ acionista | Nacionalidade-UF | Participa de acordo de acionistas | Acionista controlador | Última alteração | |
| Acionista Residente no Exterior | Nome do Representante Legal ou Mandatário | | Tipo pessoa | CPF/CNPJ | |
| Detalhamento de ações (Unidades) | | | | | |
| Qtde. ações ordinárias (Unidades) | Ações ordinárias % | Qtde. ações preferenciais (Unidades) | Ações preferenciais % | Qtde. total de ações (Unidades) | Total ações % |

15.3 - Distribuição de Capital

| | |
|---|------------|
| Data da última assembleia / Data da última alteração | 30/04/2019 |
| Quantidade acionistas pessoa física (Unidades) | 1.024 |
| Quantidade acionistas pessoa jurídica (Unidades) | 18 |
| Quantidade investidores institucionais (Unidades) | 17 |

Ações em Circulação

Ações em circulação correspondente a todas ações do emissor com exceção das de titularidade do controlador, das pessoas a ele vinculadas, dos administradores do emissor e das ações mantdas em tesouraria

| | | |
|--|-----------|------------|
| Quantidade ordinárias (Unidades) | 252.907 | 41,652% |
| Quantidade preferenciais (Unidades) | 977.179 | 98,426% |
| Preferencial Classe A | 977.179 | 79,440000% |
| Total | 1.230.086 | 76,880% |

15.4 - Organograma dos Acionistas e do Grupo Econômico Bardella S/A e Controladas

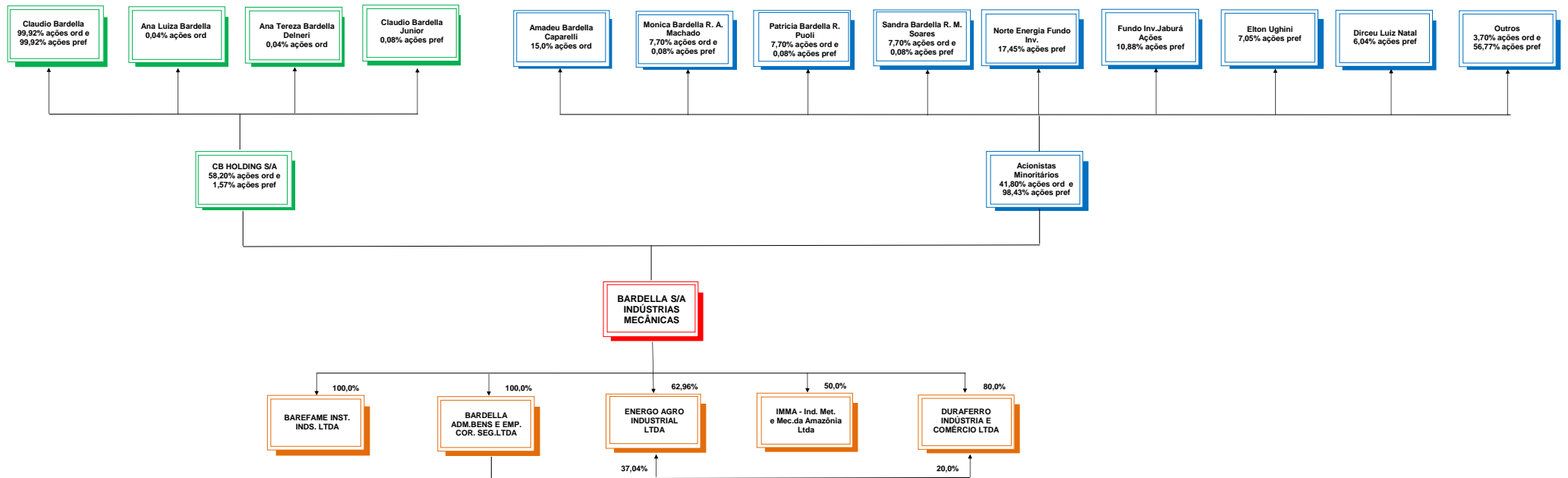

15.5 - Acordo de Acionistas Arquivado na Sede do Emissor ou do Qual O Controlador Seja Parte

Em 31/12/2019 não havia acordo de acionistas arquivados na sede do emissor.

15.6 - Alterações Relevantes Nas Participações Dos Membros do Grupo de Controle E Administradores do Emissor

15.6 Alterações Relevantes

Em 12 de dezembro de 2009, foi constituída a “CB HOLDING S/A”, inscrita no CNPJ nº 11.433.287/0001-60, com endereço na Rua Hungria, 888, Conj. 32 – Parte, Jard. Paulista, CEP 01455-000, cujo Capital Social é de R\$ 11.944.101,00 (onze milhões, novecentos e quarenta e quatro mil e cento e um reais), dividido em 11.944.101 (onze milhões, novecentos e quarenta e quatro mil e cento e uma) ações nominativas, sem valor nominal, sendo 7.962.734 (sete milhões, novecentos e sessenta e duas mil e setecentos e trinta e quatro) Ações Ordinárias e 3.981.367 (três milhões, novecentos e oitenta e um mil, trezentos e sessenta e sete) Ações Preferenciais todas emitidas ao preço de R\$ 1,00 (um real) por ação.

O Capital Social foi integralizado da seguinte forma: R\$ 10.000,00 (dez mil reais) em dinheiro e R\$ 11.934.101,00 (onze milhões, novecentos e trinta e quatro mil e cento e um reais) mediante a transferência à Companhia da propriedade de 353.366 (trezentos e cinquenta e três mil, trezentos e sessenta e seis) ações ordinárias nominativas da Bardella S/A indústrias Mecânicas, inscrita no CNPJ sob o nº 60.851.615/0001-53, pelo valor de transferência de R\$ 11.638.194,00 (onze milhões, seiscentos e trinta e oito mil, cento e noventa e quatro reais), e 15.621 (quinze mil, seiscentos e vinte e uma) ações preferenciais nominativas da mesma Bardella S/A indústrias Mecânicas, pelo valor de transferência de R\$ 295.907,00 (duzentos e noventa e cinco mil, novecentos e sete reais).

A composição do quadro societário da Companhia “CB HOLDING S/A”, é organizado da seguinte maneira:

| NOME | AÇÕES ORDINÁRIAS | AÇÕES PREFERENCIAIS | TOTAL |
|-----------------------------|------------------|---------------------|-------------------|
| Claudio Bardella | 7.956.734 | 3.978.367 | 11.935.101 |
| Claudio Bardella Junior | | 3.000 | 3.000 |
| Ana Luiza Bardella | 3.000 | | 3.000 |
| Ana Tereza Bardella Delneri | 3.000 | | 3.000 |
| Total | 7.962.734 | 3.981.367 | 11.944.101 |

Em 24/02/2020 a CB Holding S/A foi encerrada e o fato foi comunicado ao mercado, conforme segue:

15.6 - Alterações Relevantes Nas Participações Dos Membros do Grupo de Controle E Administradores do Emissor

COMUNICADO AO MERCADO
BARDELLA S/A INDÚSTRIAS MECÂNICAS
CNPJ 60.851.615/0001-53
ALTERAÇÃO DE PARTICIPAÇÃO SOCIETÁRIA

Em cumprimento ao disposto na Instrução CVM nº 358, e alterações posteriores, comunicamos aos acionistas e ao mercado o recebimento de correspondência informando que a **CB HOLDING S/A-EM LIQUIDAÇÃO**, inscrita no CNPJ sob nº 11.433 287/0001-60, através do seu liquidante, em razão da liquidação extrajudicial da sociedade, transferiu ao seu controlador, Dr. **CLÁUDIO BARDELLA**, CPF nº 001.674.528-00, RG nº 246.227 SSP/SP, a totalidade das ações detidas na **BARDELLA S/A INDÚSTRIAS MECÂNICAS (“COMPANHIA”)**, correspondentes a 353.366 Ações Ordinárias e 15.621 Ações Preferenciais, passando sua participação no capital social representar 0 (zero) Ações Ordinárias e 0 (zero) Ações Preferenciais e, a participação do Dr. **CLAUDIO BARDELLA**, a representar 353.366 Ações Ordinárias (equivalentes a 23,06% desse grupo de ações) e 15.621 Ações Preferenciais (equivalentes a 1,57% desse grupo de ações).

Tais eventos apenas alteraram a posição de acionista indireto para acionista direto, com o mesmo número de ações detidas na **Companhia**, não visando alterações na sua administração, estrutura administrativa ou nos planos de condução dos negócios sociais.

Guarulhos, 29 de abril de 2020

BARDELLA S/A INDÚSTRIAS MECÂNICAS
José Roberto Mendes da Silva
Diretor de Relações com Investidores

15.7 - Principais Operações Societárias

15.7 – Principais operações societárias ocorridas no grupo que tenham tido efeito relevante para o emissor, tais como incorporações, fusões, cisões, incorporações de ações, alienações e aquisições de controle societário, aquisições e alienações de ativos importantes, indicando, quando envolver o emissor ou qualquer de suas controladas ou coligadas.

Não houve nenhuma operação societária na Companhia no ano de 2019.

15.8 - Outras Informações Relevantes - Controle E Grupo Econômico**15.8 – Outras informações relevantes**

**INSTRUMENTO PARTICULAR DE DISTRATO DO
ACORDO DE ACIONISTAS
DA
BARDELLA S.A. INDÚSTRIAS MECÂNICAS**

Pelo presente instrumento particular e na melhor forma de direito,

- (a)** José Eduardo Carvalho de Almeida Machado, brasileiro, casado, engenheiro, portador da Cédula de Identidade R.G. n.º 4.499.231, inscrito no CPF. sob n.º 587.178.468-20, residente e domiciliado na Cidade de São Paulo, Estado de São Paulo, na Alameda Casa Branca, 492, apto. 81, doravante denominado “José Eduardo Machado”;
- (b)** Mônica Bardella Revorêdo de Almeida Machado, brasileira, casada, empresária, portadora da Cédula de Identidade R.G. n.º 6.696.008 e inscrita no CPF. sob o nº 893.163.398-04, residente e domiciliada na Cidade de São Paulo, Estado de São Paulo, na Alameda Casa Branca, 492, apto. 81, doravante denominada “Mônica Machado” e, em conjunto com José Eduardo Machado, “Grupo Machado”;
- (c)** José Rubens de Macedo Soares Sobrinho, brasileiro, casado, advogado, portador da Cédula de Identidade R.G. n.º 4.938.532 e inscrito no CPF. sob n.º 672.517.308-04, residente e domiciliado na Cidade de São Paulo, Estado de São Paulo, na Rua Antonio José da Silva, 48, doravante denominado “José Rubens Soares”;
- (d)** Sandra Bardella Revorêdo de Macedo Soares, brasileira, casada, publicitária, portadora da Cédula de Identidade R.G. n.º 5.605.337 e inscrita no C.P.F. sob o n.º 046.449.658-63, residente e domiciliada na Cidade de São Paulo, Estado de São Paulo, na Rua Antônio José da Silva, 48, doravante denominada “Sandra Soares” e, em conjunto com José Rubens Soares, “Grupo Soares”,
- (e)** José Sebastião Baptista Puoli, brasileiro, casado, advogado, portador da Cédula de Identidade RG. nº 6.729.455 e inscrito no C.P.F. sob o n.º 021.433.748-01, residente e domiciliado na Cidade de São Paulo, Estado de São Paulo, na Rua Caconde, 471, 11º andar, doravante denominado “José Puoli”,
- (f)** Patrícia Bardella de Revorêdo Puoli, brasileira, casada, empresária, portadora da Cédula de Identidade RG. nº 8.471.168 e inscrita no C.PF. sob o nº 074.764.038-60, residente e domiciliada na Cidade de São Paulo,

15.8 - Outras Informações Relevantes - Controle E Grupo Econômico

Estado de São Paulo, na Rua Caconde, 471, 11º andar, doravante denominada “Patrícia Puoli” e, em conjunto com José Puoli, “Grupo Puoli”;

Todos em conjunto doravante denominados “Partes”,

CONSIDERANDO QUE as Partes celebraram um Acordo de Acionistas datado de 25 de março de 2003, renovado por aditamentos, sendo o ultimo datado em 22 de março de 2018;

CONSIDERANDO QUE as Partes desejam extinguir todos os efeitos e relações decorrentes do Acordo de Acionistas;

RESOLVEM as Partes, de comum acordo, firmar o presente Instrumento Particular de Distrato do Acordo de Acionistas (Distrato”), nos termos e para os fins do artigo 472 da Lei nº 10.406 de 10 de janeiro de 2002, conforme alterada (“Código Civil”), e do artigo 118 da Lei nº 6.404, de 15 de dezembro de 1976, conforme alterada (“Lei das Sociedades por Ações”), de acordo com os seguintes termos e condições:

CLÁUSULA 1º

EXTINÇÃO DO ACORDO DE ACIONISTAS

1.1. Término do Acordo de Acionistas. Pelo presente Distrato, as Partes, de comum acordo, realizam a rescisão do Acordo de Acionistas, o qual deixa de produzir quaisquer efeitos, de fato ou de direito, extinguindo-se, a partir da presente data, todos os direitos, pretensões, faculdades, poderes, imunidades, deveres, obrigações, sujeições, ações, exceções ônus e expectativas decorrentes do Acordo de Acionistas.

CLÁUSULA 2º

QUITAÇÃO

2.1. Quitação. As Partes declaram não existir quaisquer pendências, dívidas ou obrigações exigíveis entre si em relação ao Acordo de Acionistas, pelo que se dão, mutuamente, a mais ampla, plena, geral, irrevogável e irretroatável quitação, para nada mais exigirem entre si, a qualquer tempo, sob qualquer título ou pretexto, em Juízo ou fora dele.

CLÁUSULA 3º

ARQUIVAMENTO E REGISTRO

15.8 - Outras Informações Relevantes - Controle E Grupo Econômico

3.1. Arquivamento. Uma cópia do presente Distrato será arquivada, nos termos e para os fins do artigo 472 do Código Civil e do artigo 118 da Lei das Sociedades por Ações, na sede da Companhia que deverá tomar todas as medidas para registrar no Livro de Registro de Ações Nominativas da Companhia a desvinculação das ações de emissão da Companhia ao Acordo de Acionistas em decorrência e nos termos deste instrumento de Rescisão.

3.2. Registro. A extinção do Acordo de Acionistas por força do presente Distrato deverá ser averbada nos livros da instituição financeira prestadora dos serviços de escrituração das ações da Companhia, que deverá tomar todas as medidas para registrar no Livro de Registro de Ações Nominativas da Companhia a desvinculação das ações de emissão da Companhia ao Acordo de Acionistas em decorrência e nos termos deste Instrumento de Rescisão.

CLÁUSULA 4ª

DISPOSIÇÕES GERAIS

4.1. Irrevogabilidade. O presente instrumento é firmado em caráter irrevogável, obrigando as Partes e seus sucessores a qualquer título.

4.2. Vigência. Este Distrato entra em vigor na presente data, ficando extinto, a partir de agora, todo e qualquer efeito do Acordo de Acionistas, independentemente de qualquer formalidade adicional.

4.3. Independência das Disposições. Caso alguma disposição deste Distrato seja declarada nula, a referida nulidade não atingirá os demais termos e condições, que permanecerão íntegros e válidos, produzindo seus respectivos efeitos. A disposição declarada nula poderá ser substituída, de comum acordo, por outra que reflita a real intenção das Partes quando da assinatura do presente instrumento.

4.4. Lei aplicável. O presente Distrato será regido, interpretado e executado de acordo com as leis da República Federativa do Brasil.

E por estarem assim justas e contratadas, as Partes assinam este instrumento em 3 (três) vias de igual teor e efeito, juntamente com as 2 (duas) testemunhas abaixo indicadas.

São Paulo, 17,de julho de 2019.

José Eduardo Carvalho de Almeida Machado

Mônica Bardella Revorêdo de Almeida Machado

15.8 - Outras Informações Relevantes - Controle E Grupo Econômico

José Rubens de Macedo Almeida Machado

Sandra Bardella Revorêdo de Macedo Soares

José Sebastião Baptista Puoli

Patricia Bardella de Revorêdo Puoli

Testemunhas:

Nome:

R.G

2.

Nome:

R.G

16.1 - Descrição Das Regras, Políticas E Práticas do Emissor Quanto À Realização de Transações Com Partes Relacionadas

16.1 Transações partes relacionadas

Os principais saldos de ativos e passivos existentes ao final do exercício, assim como as transações que influenciaram o resultado, relativas a operações com partes relacionadas, decorrem de transações da Companhia com suas controladas e controlada em conjunto.

As principais operações realizadas referem-se a:

- *Contratos de mútuo* - Referem-se a empréstimos para capital de giro e são contratados entre 100% e 110% da taxa média diária do CDI, pelo prazo de necessidade das tomadoras;
- Na Demonstração dos Fluxos de Caixa, o valor dos juros contidos nos pagamentos e recebimentos decorrentes de contratos de mútuo, estão alocados nas atividades de financiamentos e de investimentos, respectivamente.
- *Vendas de produtos e serviços* - As transações são feitas considerando condições específicas pactuadas entre as partes e, quando envolvem terceiros como destinatários finais, são efetuadas de acordo com os parâmetros fixados nos contratos com os clientes finais, o que inclui adiantamentos e valores em contas a receber;
- *Adiantamento a fornecedor e adiantamento a cliente* - As transações são feitas considerando condições específicas pactuadas entre as partes e, quando envolvem terceiros como destinatários finais, são efetuadas de acordo com os parâmetros fixados nos contratos com os clientes finais, o que inclui adiantamentos e valores em contas a receber;
- *Prestação de serviços administrativos e aluguéis* - A prestação de serviços administrativos entre as partes é cobrada mensalmente, de acordo com o rateio de custos efetivos. Os aluguéis de bens móveis e imóveis são cobrados mensalmente respeitando valores específicos acordados entre as partes;
- *Avais, fianças e hipotecas concedidas em favor das controladas e controlada em conjunto* – Não existem avais, fianças e hipotecas concedidas pela Controladora às Controladas, em 31 de dezembro de 2019.

16.2 - Informações Sobre as Transações Com Partes Relacionadas

| Parte relacionada | Data transação | Montante envolvido (Reais) | Saldo existente | Montante (Reais) | Duração | Empréstimo ou outro tipo de dívida | Taxa de juros cobrados |
|---|--|----------------------------|-----------------|------------------|------------------------------------|------------------------------------|------------------------|
| Duraferro Indústria e comércio Ltda. | 31/12/2019 | 19.967.000,00 | 19.967.000,00 | | Até a entrega dos bens e serviços. | NÃO | 0,000000 |
| Relação com o emissor | Controlada | | | | | | |
| Objeto contrato | Aquisição de partes, peças e serviços. | | | | | | |
| Garantia e seguros | Não há. | | | | | | |
| Rescisão ou extinção | Entrega dos bens e serviços. | | | | | | |
| Natureza e razão para a operação | Aquisição de partes, peças e serviços industriais. A Controlada é fabricante de partes e peças de equipamentos fabricados pela Bardella e é competitiva para o fornecimento desses bens. | | | | | | |
| Posição contratual do emissor | Devedor | | | | | | |
| Especificar | | | | | | | |
| Barefame Instalações Industriais Ltda | 02/07/2001 | 41.156.000,00 | 41.156.000,00 | | Prazo indeterminado. | SIM | 100,000000 |
| Relação com o emissor | Controlada (100% de participação) | | | | | | |
| Objeto contrato | Contrato de Mútuo (Ativo). | | | | | | |
| Garantia e seguros | Não há. | | | | | | |
| Rescisão ou extinção | Pagamento integral da dívida. | | | | | | |
| Natureza e razão para a operação | - natureza e razões para a operação: o mútuo visa suprir necessidade de capital de giro da controlada ; - taxa de juros cobrada taxa de juros 100% do CDI. | | | | | | |
| Posição contratual do emissor | Credor | | | | | | |
| Especificar | | | | | | | |
| Bardella Administradora de Bens e Empresas e Corretora de Seguros Ltda. | 02/07/2001 | 23.464.000,00 | 23.464.000,00 | | Prazo indeterminado. | SIM | 100,000000 |
| Relação com o emissor | Controladora (100% de participação). | | | | | | |

16.2 - Informações Sobre as Transações Com Partes Relacionadas

| Parte relacionada | Data transação | Montante envolvido (Reais) | Saldo existente | Montante (Reais) | Duração | Empréstimo ou outro tipo de dívida | Taxa de juros cobrados |
|---|---|----------------------------|-----------------|------------------|-------------------------------|------------------------------------|------------------------|
| Objeto contrato | Contrato de Mútuo (Passivo). | | | | | | |
| Garantia e seguros | Não há. | | | | | | |
| Rescisão ou extinção | Pagamento integral da dívida. | | | | | | |
| Natureza e razão para a operação | O mútuo visa suprir necessidade de capital de giro da Controladora ; taxa de juros cobrada 100% do CDI. | | | | | | |
| Posição contratual do emissor | Devedor | | | | | | |
| Especificar | | | | | | | |
| Barefame Instalações Industriais Ltda | 31/12/2018 | 3.434.000,00 | 3.434.000,00 | | Até a liquidação do contrato | NÃO | 0,000000 |
| Relação com o emissor | Controlada 100% | | | | | | |
| Objeto contrato | Fornecimento de materias de montagem. | | | | | | |
| Garantia e seguros | Não há. | | | | | | |
| Rescisão ou extinção | Conclusão dos serviços | | | | | | |
| Natureza e razão para a operação | Fornecimento de materiais de montagem faturados. | | | | | | |
| Posição contratual do emissor | Credor | | | | | | |
| Especificar | | | | | | | |
| IMMA – Indústria Metalúrgica e Mecânica da Amazônia Ltda. | 31/12/2018 | 2.987.000,00 | 2.987.000,00 | | Até a liquidação do contrato. | NÃO | 0,000000 |
| Relação com o emissor | Controlada em conjunto (50%) | | | | | | |
| Objeto contrato | Fornecimento de partes e peças. | | | | | | |
| Garantia e seguros | Não há. | | | | | | |
| Rescisão ou extinção | Conclusão das entregas. | | | | | | |
| Natureza e razão para a operação | Fornecimento de partes e peças faturadas. | | | | | | |

16.2 - Informações Sobre as Transações Com Partes Relacionadas

| Parte relacionada | Data transação | Montante envolvido (Reais) | Saldo existente | Montante (Reais) | Duração | Empréstimo ou outro tipo de dívida | Taxa de juros cobrados |
|---|---|----------------------------|-----------------|------------------|---------------------------------|------------------------------------|------------------------|
| Posição contratual do emissor | Credor | | | | | | |
| Especificar | | | | | | | |
| Energio Agro industrial Ltda. | 15/09/2010 | 10.595.000,00 | 10.595.000,00 | | Prazo Indeterminado | SIM | 100,000000 |
| Relação com o emissor | Controlada (100% de participação) | | | | | | |
| Objeto contrato | Contrato de Mútuo (Passivo) | | | | | | |
| Garantia e seguros | Não há. | | | | | | |
| Rescisão ou extinção | Pagamento integral da dívida. | | | | | | |
| Natureza e razão para a operação | - natureza e razões para a operação: o mútuo visa suprir necessidade de capital de giro da Controladora; taxa de juros cobrada 100% do CDI. | | | | | | |
| Posição contratual do emissor | Devedor | | | | | | |
| Especificar | | | | | | | |
| IMMA – Indústria Metalúrgica e Mecânica da Amazônia Ltda. | 01/01/2016 | 35.256.000,00 | 33.283.000,00 | | Prazo Indeterminado. | SIM | 100,000000 |
| Relação com o emissor | Controlada com 50 % de participação | | | | | | |
| Objeto contrato | Contrato de Mútuo (Passivo). | | | | | | |
| Garantia e seguros | Não há. | | | | | | |
| Rescisão ou extinção | Pagamento integral da dívida. | | | | | | |
| Natureza e razão para a operação | O mútuo visa suprir necessidade de capital de giro da Controladora; taxa de juros cobrada 110% do CDI. | | | | | | |
| Posição contratual do emissor | Devedor | | | | | | |
| Especificar | | | | | | | |
| Claudio Bardella | 28/12/2015 | 45.678.000,00 | 45.678.000,00 | | Últmo vencimento em 30/10/2021. | SIM | 100,000000 |
| Relação com o emissor | Controle | | | | | | |

16.2 - Informações Sobre as Transações Com Partes Relacionadas

| Parte relacionada | Data transação | Montante envolvido (Reais) | Saldo existente | Montante (Reais) | Duração | Empréstimo ou outro tipo de dívida | Taxa de juros cobrados |
|---|---|----------------------------|-----------------|------------------|--|------------------------------------|------------------------|
| Objeto contrato | Contrato de Mútuo (Passivo). | | | | | | |
| Garantia e seguros | Não há. | | | | | | |
| Rescisão ou extinção | Pagamento integral da dívida. | | | | | | |
| Natureza e razão para a operação | O mútuo visa suprir a necessidade de capital de giro da Controladora; taxa de juros cobrada 105,74% do CDI. | | | | | | |
| Posição contratual do emissor | Devedor | | | | | | |
| Especificar | | | | | | | |
| Barefame Instalações Industriais Ltda | 31/12/2015 | 46.497.000,00 | 46.497.000,00 | | Até o término do fornecimento dos serviços. | NÃO | 0,000000 |
| Relação com o emissor | Controlada (100%) | | | | | | |
| Objeto contrato | Fornecimento de serviços de montagem industrial | | | | | | |
| Garantia e seguros | Não há. | | | | | | |
| Rescisão ou extinção | Conclusão dos serviços. | | | | | | |
| Natureza e razão para a operação | Adiantamento de recursos para fornecimento de serviço. | | | | | | |
| Posição contratual do emissor | Credor | | | | | | |
| Especificar | | | | | | | |
| Duraferro Indústria e comércio Ltda. | 31/12/2018 | 26.281.000,00 | 26.281.000,00 | | Até a conclusão e entrega dos bens e serviços. | NÃO | 0,000000 |
| Relação com o emissor | Controlada | | | | | | |
| Objeto contrato | Fornecimento de partes, peças e serviços de industrialização. | | | | | | |
| Garantia e seguros | Não há. | | | | | | |
| Rescisão ou extinção | Entrega dos bens e serviços. | | | | | | |
| Natureza e razão para a operação | Adiantamento a fornecedores para fornecimento de partes, peças e serviços | | | | | | |

16.2 - Informações Sobre as Transações Com Partes Relacionadas

| Parte relacionada | Data transação | Montante envolvido (Reais) | Saldo existente | Montante (Reais) | Duração | Empréstimo ou outro tipo de dívida | Taxa de juros cobrados |
|---|--|----------------------------|-----------------|------------------|------------------------|------------------------------------|------------------------|
| Posição contratual do emissor | Credor | | | | | | |
| Especificar | | | | | | | |
| JOSÉ ROBERTO MENDES DA SILVA | 31/07/2019 | 818.000,00 | 818.000,00 | | Vencimento: 31/12/2019 | SIM | 100,000000 |
| Relação com o emissor | Diretor Presidente | | | | | | |
| Objeto contrato | Contrato de Mútuo | | | | | | |
| Garantia e seguros | Não há | | | | | | |
| Rescisão ou extinção | Pagamento integral da dívida | | | | | | |
| Natureza e razão para a operação | o mútuo visa suprir necessidade de capital de giro | | | | | | |
| Posição contratual do emissor | Devedor | | | | | | |
| Especificar | | | | | | | |

16.3 - Identificação Das Medidas Tomadas Para Tratar de Conflitos de Interesses E Demonstração do Caráter Estritamente Comutativo Das Condições Pactuadas ou do Pagamento Compensatório Adequado

16.3 – Identificação das medidas tomadas para tratar de conflitos de interesses e demonstração do caráter estritamente comutativo das condições pactuadas ou do pagamento compensatório adequado.

As taxas de juros dos contratos de mútuo são pactuadas nos respectivos contratos e são atreladas às taxas do CDI.

16.4 - Outras Informações Relevantes - Transações Com Partes Relacionadas

16.4 – Outras informações relevantes

Não aplicável.

17.1 - Informações Sobre O Capital Social

| Data da autorização ou aprovação | Valor do capital (Reais) | Prazo de integralização | Quantidade de ações ordinárias (Unidades) | Quantidade de ações preferenciais (Unidades) | Quantidade total de ações (Unidades) |
|---|---------------------------------------|--------------------------------------|--|---|---|
| Tipo de capital | Capital Emitido | | | | |
| 23/04/2001 | 116.800.000,00 | Integralizado | 607.192 | 992.808 | 1.600.000 |
| Capital social por classe de ações | | Outros títulos conversíveis em ações | | | |
| Classe de ação preferencial | Quantidade de ações (Unidades) | Título | Condições para conversão | | |
| Preferencial Classe A | 992.808 | NÃO APLICÁVEL | Não aplicável | | |

17.2 - Aumentos do Capital Social

Justificativa para o não preenchimento do quadro:

Não aplicável.

17.3 - Informações Sobre Desdobramentos, Grupamentos E Bonificações de Ações

Justificativa para o não preenchimento do quadro:

Não aplicável.

17.4 - Informações Sobre Reduções do Capital Social

Justificativa para o não preenchimento do quadro:

Não aplicável.

17.5 - Outras Informações Relevantes

17.5 Outras inf. Relevantes Capital Social

Não aplicável.

18.1 - Direitos Das Ações

| | |
|---|---|
| Espécie de ações ou CDA | Ordinária |
| Tag along | 0,000000 |
| Direito a dividendos | - os acionistas têm direito a receber como dividendo obrigatório, em cada exercício, no mínimo 25% (vinte e cinco por cento) do lucro líquido ajustado nos termos do artigo 202 da Lei 6.404/76 com a redação que lhe foi dada pela Lei nº 10.303/01, ressalvados os direitos das ações preferenciais. |
| Direito a voto | Pleno |
| Conversibilidade | Não |
| Direito a reembolso de capital | Não |
| Restrição a circulação | Não |
| Resgatável | Não |
| Hipóteses de resgate e fórmula de cálculo do valor de resgate | |
| Condições para alteração dos direitos assegurados por tais valores mobiliários | Não aplicável |
| Outras características relevantes | - o direito de reclamar dividendos prescreve em 3 (três) anos contados da data em que foi aprovada a distribuição. |
| Espécie de ações ou CDA | Preferencial |
| Tag along | 0,000000 |
| Direito a dividendos | - prioridade na distribuição de dividendos mínimos de 8% (oito por cento) ao ano, calculados sobre o respectivo capital e não cumulativos; - participação proporcional nos aumentos de capital na forma da legislação vigente; - os acionistas têm direito a receber como dividendo obrigatório, em cada exercício, no mínimo 25% (vinte e cinco por cento) do lucro líquido ajustado nos termos do artigo 202 da Lei 6.404/76 com a redação que lhe foi dada pela Lei nº 10.303/01, ressalvados os direitos das ações preferenciais. |
| Direito a voto | Sem Direito |
| Conversibilidade | Não |
| Direito a reembolso de capital | Não |
| Restrição a circulação | Não |
| Resgatável | Não |
| Hipóteses de resgate e fórmula de cálculo do valor de resgate | |
| Condições para alteração dos direitos assegurados por tais valores mobiliários | Não aplicável |
| Outras características relevantes | - o direito de reclamar dividendos prescreve em 3 (três) anos contados da data em que foi aprovada a distribuição. |

18.2 - Descrição de Eventuais Regras Estatutárias Que Limitem O Direito de Voto de Acionistas Significativos ou Que os Obriguem A Realizar Oferta Pública

18.2 – Regras Estatutárias

Não aplicável.

18.3 - Descrição de Exceções E Cláusulas Suspensivas Relativas A Direitos Patrimoniais ou Políticos Previstos no Estatuto

18.3 - Suspensão de direitos

Não aplicável.

18.4 - Volume de Negociações E Maiores E Menores Cotações Dos Valores Mobiliários Negociados**Exercício social 31/12/2019**

| Trimestre | Valor Mobiliário | Espécie | Classe | Mercado | Entidade administrativa | Volume financeiro negociado (Reais) | Valor maior cotação (Reais) | Valor menor cotação (Reais) | Fator cotação | Valor média cotação (Reais) |
|------------|------------------|--------------|--------|---------|--|-------------------------------------|-----------------------------|-----------------------------|-----------------|-----------------------------|
| 31/03/2019 | Ações | Preferencial | | Bolsa | BM&FBOVESPA S.A. - Bolsa de Valores, Mercadorias e Futuros | 435.416 | 18,50 | 13,50 | R\$ por Unidade | 16,00 |
| 30/06/2019 | Ações | Preferencial | | Bolsa | BM&FBOVESPA S.A. - Bolsa de Valores, Mercadorias e Futuros | 231.378 | 14,50 | 11,50 | R\$ por Unidade | 13,00 |
| 30/09/2019 | Ações | Preferencial | | Bolsa | BM&FBOVESPA S.A. - Bolsa de Valores, Mercadorias e Futuros | 1.861.652 | 15,15 | 7,71 | R\$ por Unidade | 11,43 |
| 31/12/2019 | Ações | Preferencial | | Bolsa | BM&FBOVESPA S.A. - Bolsa de Valores, Mercadorias e Futuros | 1.071.405 | 8,94 | 6,00 | R\$ por Unidade | 7,47 |

Exercício social 31/12/2018

| Trimestre | Valor Mobiliário | Espécie | Classe | Mercado | Entidade administrativa | Volume financeiro negociado (Reais) | Valor maior cotação (Reais) | Valor menor cotação (Reais) | Fator cotação | Valor média cotação (Reais) |
|------------|------------------|--------------|--------|-------------------|--|-------------------------------------|-----------------------------|-----------------------------|-----------------|-----------------------------|
| 30/06/2018 | Ações | Preferencial | | Bolsa | BM&FBOVESPA S.A. - Bolsa de Valores, Mercadorias e Futuros | 363.142 | 24,50 | 19,01 | R\$ por Unidade | 21,56 |
| 30/09/2018 | Ações | Preferencial | | Bolsa | BM&FBOVESPA S.A. - Bolsa de Valores, Mercadorias e Futuros | 183.409 | 20,50 | 17,60 | R\$ por Unidade | 18,91 |
| 31/12/2018 | Ações | Preferencial | | Bolsa | BM&FBOVESPA S.A. - Bolsa de Valores, Mercadorias e Futuros | 496.532 | 19,99 | 17,50 | R\$ por Unidade | 18,48 |
| 31/03/2018 | Ações | Preferencial | | Balcão Organizado | BM&FBOVESPA S.A. - Bolsa de Valores, Mercadorias e Futuros | 790.921 | 29,00 | 24,80 | R\$ por Unidade | 27,22 |

Exercício social 31/12/2017

| Trimestre | Valor Mobiliário | Espécie | Classe | Mercado | Entidade administrativa | Volume financeiro negociado (Reais) | Valor maior cotação (Reais) | Valor menor cotação (Reais) | Fator cotação | Valor média cotação (Reais) |
|------------|------------------|--------------|--------|---------|--|-------------------------------------|-----------------------------|-----------------------------|-----------------|-----------------------------|
| 31/03/2017 | Ações | Preferencial | | Bolsa | BM&FBOVESPA S.A. - Bolsa de Valores, Mercadorias e Futuros | 748.550 | 36,00 | 32,51 | R\$ por Unidade | 35,41 |
| 30/06/2017 | Ações | Preferencial | | Bolsa | BM&FBOVESPA S.A. - Bolsa de Valores, Mercadorias e Futuros | 1.359.873 | 34,00 | 31,00 | R\$ por Unidade | 32,08 |
| 30/09/2017 | Ações | Preferencial | | Bolsa | BM&FBOVESPA S.A. - Bolsa de Valores, Mercadorias e Futuros | 375.434 | 35,50 | 33,00 | R\$ por Unidade | 34,54 |
| 31/12/2017 | Ações | Preferencial | | Bolsa | BM&FBOVESPA S.A. - Bolsa de Valores, Mercadorias e Futuros | 612.191 | 33,20 | 29,77 | R\$ por Unidade | 31,29 |

18.5 - Outros Valores Mobiliários Emitidos no Brasil

Justificativa para o não preenchimento do quadro:

Não aplicável.

18.5.a - Número de Titulares de Valores Mobiliários

Justificativa para o não preenchimento do quadro:

Não aplicável.

18.6 - Mercados Brasileiros em Que Valores Mobiliários São Admitidos À Negociação

18.6 – Mercados brasileiros de Negociação

B3 S.A. – Brasil, Bolsa, Balcão.

18.7 - Informação Sobre Classe E Espécie de Valor Mobiliário Admitida À Negociação em Mercados Estrangeiros

Justificativa para o não preenchimento do quadro:

Não aplicável.

18.8 - Títulos Emitidos no Exterior

Justificativa para o não preenchimento do quadro:

Não aplicável.

18.9 - Ofertas Públicas de Distribuição

18.9 Ofertas públicas de distribuição

Não aplicável.

18.10 - Destinação de Recursos de Ofertas Públicas

18.10 – Destinação de Recursos de Ofertas Públicas

Não aplicável.

18.11 - Ofertas Públicas de Aquisição

18.11 - Ofertas Pública de Aquisição

Não aplicável.

18.12 - Outras Inf. Relev. - Val. Mobiliários

18.12 – Outras inf. Relevantes – Valores Mobiliários

Não aplicável.

19.1 - Informações Sobre Planos de Recompra de Ações do Emissor

Justificativa para o não preenchimento do quadro:

Não aplicável.

19.2 - Movimentação Dos Valores Mobiliários Mantidos em Tesouraria

Justificativa para o não preenchimento do quadro:

Não aplicável.

19.3 - Outras Inf. Relev. - Recompra/tesouraria

19.3 – Outras inf. Relev. – recompra/tesouraria

Não Aplicável.

20.1 - Informações Sobre A Política de Negociação de Valores Mobiliários

| | |
|---|--|
| Data aprovação | 26/06/2002 |
| Órgão responsável pela aprovação | Conselho de Administração |
| Cargo e/ou função | A própria Companhia, acionista controlador, diretores, membros do Conselho de Administração, do Conselho Fiscal, gerentes de áreas, empregados e prestadores de serviços da Companhia que por condição natural do trabalho obtenham acesso a informações privilegiadas, extensível aos cônjuges dos quais tais pessoas não estejam separadas de fato ou judicialmente, bem como companheiros (as), ascendentes e descendentes. |

Principais características e locais de consulta

Artigo 6º - Veda a negociação com valores mobiliários de emissão da Companhia:

- antes da divulgação ao mercado de ato ou fato relevante ocorrido nos negócios da Companhia em observância das Políticas de Divulgação de Ato ou Fato Relevante; ou
- sempre que estiver em curso a aquisição ou alienação de ações de emissão da Companhia, suas controladas e coligadas ou houver sido outorgada opção ou mandato para o mesmo fim; ou
- existir a intenção de promover incorporação, cisão total ou parcial, fusão, transformação ou reorganização societária; ou
- no período de até 15 (quinze) dias anterior à divulgação das informações trimestrais e anuais (DFP e IAN/Formulário de Referência) da Companhia.

Parágrafo 2º do Artigo 6º - As pessoas vinculadas deverão consultar previamente o Diretor de Relações com Investidores sobre a oportunidade de negociação dos valores mobiliários

Artigo 8º - O Conselho de Administração não poderá deliberar sobre a aquisição ou alienação de ações de emissão da própria companhia na hipótese prevista no artigo 14 da Instrução CVM n. 358.

| | |
|--|--|
| Períodos de vedação e descrição dos procedimentos de fiscalização | Artigo 7º - As pessoas vinculadas deverão observar as vedações e obrigações constantes da Política de Negociação de Valores Mobiliários de Emissão da Companhia, pelo prazo de 2 (dois) anos após o término de seu vínculo com a Companhia. Artigo 9º - As pessoas vinculadas devem aderir formal e expressamente aos termos previstos nesta política por meio de assinatura do "Termo de Adesão" providenciado pelo Diretor de Relações com Investidores. Artigo 10º - Responderá por perdas e danos a pessoa que infringir qualquer disposição das Políticas de Divulgação de Fato Relevante ou de Negociação de Valores Mobiliários. Parágrafo único do Artigo 10 - Em sendo o infrator empregado da Companhia, a infração será considerada também como justa causa para rescisão do contrato de trabalho. |
|--|--|

A fiscalização é feita através de monitoramento das negociações efetuadas.

20.2 - Outras Informações Relevantes

20.2 – Outras Inf. Relevantes – Política negociação

Não aplicável.

21.1 - Descrição Das Normas, Regimentos ou Procedimentos Internos Relativos À Divulgação de Informações

21.1 – Normas, regimentos ou procedimentos

A redação e a publicação está a cargo do Diretor de Relações com Investidores.

21.2 - Descrição da política de divulgação de ato ou fato relevante e dos procedimentos relativos à manutenção de sigilo sobre informações relevantes não divulgadas

21.2 – Descrição – Política de divulgação

POLÍTICA DE DIVULGAÇÃO DE ATO OU FATO RELEVANTE

Art. 1º - Para os fins de aplicação desta política, deverá ser observada a definição de ato ou fato relevante disposta no artigo 2º da Instrução CVM n. 358 e ainda todo e qualquer ato ou fato assim declarado pelo Conselho de Administração da Companhia.

Art. 2º - Caberá ao Diretor de Relações com Investidores divulgar e comunicar à CVM e à Bolsa de Valores de São Paulo, ato ou fato relevante ocorrido ou relacionado aos seus negócios da Companhia, bem como, zelar pela sua ampla, equitativa e imediata disseminação.

Parágrafo Primeiro – O acionista controlador, diretores, membros do Conselho de Administração, do Conselho Fiscal, os gerentes de área, empregados e prestadores de serviços da Companhia que por condição natural do trabalho obtenham acesso a informações privilegiadas, deverão comunicar qualquer ato ou fato relevante de que tenham conhecimento ao Diretor de Relações com Investidores, que promoverá sua divulgação após submeter o caso à apreciação do Conselho de Administração.

Parágrafo Segundo – A obrigação do parágrafo anterior é extensível aos cônjuges dos quais tais pessoas não estejam separadas de fato ou judicialmente, bem como companheiros (as), ascendentes e descendentes.

Parágrafo Terceiro – O Diretor de Relações com Investidores deverá obter prévia autorização do Conselho de Administração para a divulgação de qualquer ato ou fato relevante de seu conhecimento.

Art. 3º - O Diretor de Relações com Investidores deverá observar quanto à forma e momento de divulgação do ato ou fato relevante o disposto nos parágrafos 3º, 4º e 5º do artigo 3º e no artigo 5º da Instrução CVM n. 358.

Art. 4º - Os atos ou fatos relevantes podem deixar de ser revelados se sua divulgação puder colocar em risco interesse legítimo da Companhia, nos termos do parágrafo 5º do artigo 157 da Lei das Sociedades Anônimas e do artigo 6º da Instrução CVM n. 358.

Parágrafo Único – Para fins de aplicação deste artigo, o Conselho de Administração será o órgão responsável pela decisão de não divulgação.

Art. 5º - É extensível aos gerentes de área, empregados e prestadores de serviços da Companhia que por condição natural do trabalho obtenham acesso a informações privilegiadas, as obrigações e vedações contidas no artigo 155 da Lei das Sociedades Anônimas e nos artigos 8º, 11 e 13 da Instrução CVM n. 358 modificada pela Instrução CVM n. 369.

Disposições Gerais

Art. 9º - As pessoas mencionadas nos parágrafos 1º e 2º do Artigo 1º e no artigo 6º destas políticas, deverão aderir formal e expressamente aos termos previstos nesta política por meio de assinatura do “Termo de Adesão” providenciado pelo Diretor de Relações com Investidores.

Art. 10º - Responderá por perdas e danos a pessoa que infringir qualquer disposição das Políticas de Divulgação de Fato Relevante ou de Negociação de Valores Mobiliários.

Parágrafo único - Em sendo o infrator empregado da Companhia, a infração será considerada também como justa causa para rescisão do contrato de trabalho.

21.2 - Descrição da política de divulgação de ato ou fato relevante e dos procedimentos relativos à manutenção de sigilo sobre informações relevantes não divulgadas

Art. 12º - Para fins de orientação, sempre que houver dúvidas a respeito de qualquer aspecto das Políticas de Divulgação de Ato ou Fato Relevante e de Negociação de Valores Mobiliários da Companhia, o interessado deverá contatar o Diretor de Relações com Investidores da Companhia a fim de sanar tal dúvida.

Art. 13º - Estas políticas foram aprovadas pelo Conselho de Administração da Companhia e qualquer alteração ou revisão somente será efetuada pelo Conselho.

Art. 14º - Os casos omissos serão resolvidos pelo Diretor de Relações com Investidores “ad referendum” do Conselho de Administração.

Obs.: Os artigos 6º a 8º referem-se à Política de Negociação de Valores Mobiliários da Companhia, conforme mencionado no item 20.1.

21.3 Administradores responsáveis pela implementação, manutenção, avaliação e fiscalização da política de divulgação de informações

José Roberto Mendes da Silva – Diretor de Relações com Investidores (artigo 11 da Política de Divulgação de Ato ou Fato Relevante e de Negociação de Valores Mobiliários da Companhia).

21.4 Outras informações relevantes

Não aplicável.